



# พระราชบัญญัติ ภาษีที่ดินและสิ่งปลูกสร้าง พ.ศ. ๒๕๖๒

พร้อมทั้งสรุปสาระสำคัญ ประวัติ  
ความเป็นมา กระบวนการ และขั้นตอนในการตรา  
พระราชบัญญัตินี้ดังกล่าวของสภานิติบัญญัติแห่งชาติ  
(ก.ป. ๒๒๕/๒๕๖๒)

สำนักกฎหมาย  
สำนักงานเลขาธิการวุฒิสภา  
ปฏิบัติหน้าที่สำนักงานเลขาธิการสภานิติบัญญัติแห่งชาติ



พระราชบัญญัติ  
ภาษีที่ดินและสิ่งปลูกสร้าง

พ.ศ. ๒๕๖๒



พร้อมทั้งสรุปลงสาระสำคัญ ประวัติ  
ความเป็นมา กระบวนการ และขั้นตอนในการตรา  
พระราชบัญญัตินี้ดังกล่าวของสภานิติบัญญัติแห่งชาติ

(ก.ป. ๒๒๕/๒๕๖๒)

สำนักกฎหมาย  
สำนักงานเลขาธิการวุฒิสภา  
ปฏิบัติหน้าที่สำนักงานเลขาธิการสภานิติบัญญัติแห่งชาติ



รหัสหนังสือ ก.ป. ๒๒๕/๒๕๖๒

---

ปีที่พิมพ์ มีนาคม ๒๕๖๒

---

จำนวนหน้า ๒๕๕ หน้า

จำนวนพิมพ์ ๔๐๐ เล่ม

---

จัดทำโดย กลุ่มงานพัฒนากฎหมาย สำนักกฎหมาย  
สำนักงานเลขาธิการวุฒิสภา  
ปฏิบัติหน้าที่สำนักงานเลขาธิการสภานิติบัญญัติแห่งชาติ  
เลขที่ ๔๙๙ อาคารสุขประพฤติ ชั้น ๑๓  
ถนนประชาชื่น เขตบางซื่อ กรุงเทพฯ ๑๐๘๐๐  
โทร. ๐ ๒๘๓๑ ๙๓๐๓ - ๔

---

จัดพิมพ์โดย กลุ่มงานการพิมพ์ สำนักการพิมพ์  
สำนักงานเลขาธิการวุฒิสภา  
ปฏิบัติหน้าที่สำนักงานเลขาธิการสภานิติบัญญัติแห่งชาติ  
เลขที่ ๔๙๙ อาคารสุขประพฤติ ชั้น ๑๓  
ถนนประชาชื่น เขตบางซื่อ กรุงเทพฯ ๑๐๘๐๐  
โทร. ๐ ๒๘๓๑ ๙๔๗๑ - ๒, ๐ ๒๘๓๑ ๙๔๗๕ - ๖

## คำนำ

โดยที่กฎหมายว่าด้วยภาษีโรงเรือนและที่ดินและกฎหมายว่าด้วยภาษีบำรุงท้องที่ได้ใช้บังคับมาเป็นเวลานานแล้ว การจัดเก็บภาษีตามกฎหมายทั้งสองฉบับไม่เหมาะสมกับสถานการณ์ในปัจจุบัน สมควรยกเลิกกฎหมายทั้งสองฉบับดังกล่าวและให้ใช้กฎหมายว่าด้วยภาษีที่ดินและสิ่งปลูกสร้างแทน โดยมีองค์กรปกครองส่วนท้องถิ่นเป็นผู้รับผิดชอบการจัดเก็บภาษีดังกล่าว จึงจำเป็นต้องตราพระราชบัญญัตินี้

พระราชบัญญัติภาษีที่ดินและสิ่งปลูกสร้าง พ.ศ. ๒๕๖๒ ได้ประกาศในราชกิจจานุเบกษา เล่ม ๑๓๖ ตอนที่ ๓๐ ก หน้า ๒๑ เมื่อวันที่ ๑๒ มีนาคม ๒๕๖๒ และกำหนดให้ใช้บังคับตั้งแต่วันถัดจากวันประกาศในราชกิจจานุเบกษาเป็นต้นไป เว้นแต่การจัดเก็บภาษีสำหรับที่ดินและสิ่งปลูกสร้างตามพระราชบัญญัตินี้ ให้ใช้บังคับตั้งแต่วันที่ ๑ มกราคม ๒๕๖๓ เป็นต้นไป กล่าวคือ เริ่มมีผลบังคับใช้ตั้งแต่วันที่ ๑๓ มีนาคม ๒๕๖๒ เป็นต้นไป เว้นแต่การจัดเก็บภาษีสำหรับที่ดินและสิ่งปลูกสร้าง เริ่มมีผลบังคับใช้ตั้งแต่วันที่ ๑ มกราคม ๒๕๖๓

กลุ่มงานพัฒนากฎหมาย สำนักกฎหมาย ได้ตระหนักถึงความสำคัญของการปฏิบัติหน้าที่ของสมาชิกสภานิติบัญญัติแห่งชาติ ทั้งในด้านนิติบัญญัติ การควบคุมการบริหารราชการแผ่นดิน และการตรวจสอบการใช้อำนาจรัฐ ตลอดจนอำนาจหน้าที่ในด้านอื่น ๆ ตามที่บัญญัติไว้ในรัฐธรรมนูญแห่งราชอาณาจักรไทย จึงได้ดำเนินการรวบรวมและจัดพิมพ์กฎหมายที่ได้ประกาศในราชกิจจานุเบกษา และมีผลใช้บังคับเป็นกฎหมายแล้ว พร้อมทั้งสรุปสาระสำคัญ ประวัติ และความเป็นมาในกระบวนการตราพระราชบัญญัตินี้ เพื่อให้สอดคล้องกับเจตนารมณ์ของรัฐธรรมนูญ และเพื่อประโยชน์ต่อการปฏิบัติหน้าที่ของสมาชิกสภานิติบัญญัติแห่งชาติ ตลอดจนผู้ที่เกี่ยวข้องในวงงานด้านนิติบัญญัติ

หวังเป็นอย่างยิ่งว่าเอกสารอันเป็นประวัติศาสตร์งานด้านนิติบัญญัตินี้จักเป็นประโยชน์ต่อการศึกษาค้นคว้าของสมาชิกสภานิติบัญญัติแห่งชาติ ส่วนราชการ หน่วยงานทั้งภาครัฐและภาคเอกชน และสถาบันการศึกษา รวมทั้งผู้ที่สนใจโดยทั่วไปตามสมควร

สำนักกฎหมาย

สำนักงานเลขาธิการวุฒิสภา

ปฏิบัติหน้าที่สำนักงานเลขาธิการสภานิติบัญญัติแห่งชาติ

พระราชบัญญัติภาษีที่ดินและสิ่งปลูกสร้าง พ.ศ. ๒๕๖๒ : พร้อมทั้งสรุปสาระสำคัญ ประวัติ ความเป็นมา กระบวนการ และขั้นตอนในการตราพระราชบัญญัตินี้ของสภานิติบัญญัติแห่งชาติ

จัดทำโดย

นายณัฐ ผาสุข	เลขาธิการวุฒิสภา
นายทศพร แยมวงษ์	ผู้อำนวยการสำนักกฎหมาย
นายบุญสงค์ ทองอินทร์	ผู้บังคับบัญชากลุ่มงานพัฒนากฎหมาย
นางสาวเพลินดา ตันรังสรรค์	นิติกรชำนาญการพิเศษ
นางสาวชนิตา อ่อนพลัด	เจ้าพนักงานธุรการอาวุโส
นางสาวนิตยา นาคเกษม	เจ้าพนักงานธุรการชำนาญงาน
นางสาวเมธาวี มะลิรัตน์	เจ้าพนักงานบันทึกข้อมูลชำนาญงาน

สำนักกฎหมาย สำนักงานเลขาธิการวุฒิสภา

ปฏิบัติหน้าที่สำนักงานเลขาธิการสภานิติบัญญัติแห่งชาติ โทร. ๐ ๒๘๓๑ ๙๓๐๓ - ๔

ผลิตโดย

กลุ่มงานการพิมพ์ สำนักการพิมพ์ สำนักงานเลขาธิการวุฒิสภา

ปฏิบัติหน้าที่สำนักงานเลขาธิการสภานิติบัญญัติแห่งชาติ โทร. ๐ ๒๕๔๔ ๑๗๔๑ - ๒

## สารบัญ

หน้า

พระราชบัญญัติภาษีที่ดินและสิ่งปลูกสร้าง พ.ศ. ๒๕๖๒ ..... ๑

### ภาคผนวก

ก. สรุปสาระสำคัญของพระราชบัญญัติภาษีที่ดินและสิ่งปลูกสร้าง พ.ศ. ๒๕๖๒ .....	(๑)
๑. เหตุผลในการประกาศใช้ .....	(๑)
๒. วันใช้บังคับ .....	(๑)
๓. บทยกเลิกกฎหมาย .....	(๑)
๔. การกล่าวถึงหรืออ้างถึงภาษี และการยกเว้นภาษีตามพระราชบัญญัตินี้.....	(๒)
๕. สาระสำคัญของพระราชบัญญัติ .....	(๒)
๕.๑ บทนิยาม.....	(๒)
๕.๒ ผู้รักษาการ .....	(๓)
๕.๓ บททั่วไป (หมวด ๑).....	(๔)
๕.๓.๑ อำนาจในการจัดเก็บภาษี.....	(๔)
๕.๓.๒ ทรัพย์สินที่ได้รับยกเว้นจากการจัดเก็บภาษี.....	(๔)
๕.๓.๓ ผู้มีหน้าที่เสียภาษี.....	(๔)
๕.๓.๔ การแจ้งการโอนกรรมสิทธิ์หรือสิทธิครอบครอง .....	(๕)
๕.๓.๕ การแต่งตั้งพนักงานเจ้าหน้าที่เพื่อปฏิบัติการ .....	(๕)
๕.๓.๖ การได้รับส่วนลดหรือค่าใช้จ่ายในการจัดเก็บภาษี.....	(๕)
๕.๓.๗ วิธีการส่งหนังสือ .....	(๕)
๕.๓.๘ กำหนดเวลาและการขยายระยะเวลาในการชำระภาษี.....	(๕)
๕.๔ คณะกรรมการวินิจฉัยภาษีที่ดินและสิ่งปลูกสร้าง (หมวด ๒) .....	(๖)
๕.๔.๑ องค์ประกอบของคณะกรรมการวินิจฉัยภาษีที่ดินและสิ่งปลูกสร้าง...	(๖)
๕.๔.๒ หน้าที่และอำนาจของคณะกรรมการวินิจฉัยภาษีที่ดินและสิ่งปลูกสร้าง	(๖)
๕.๔.๓ การประชุมคณะกรรมการวินิจฉัยภาษีที่ดินและสิ่งปลูกสร้าง.....	(๖)
๕.๔.๔ คำวินิจฉัยของคณะกรรมการวินิจฉัยภาษีที่ดินและสิ่งปลูกสร้าง .....	(๖)
๕.๔.๕ การแจ้งคำวินิจฉัย คำปรึกษาหรือคำแนะนำเกี่ยวกับการจัดเก็บภาษี..	(๖)
๕.๔.๖ การแต่งตั้งคณะอนุกรรมการ.....	(๗)

## สารบัญ

	หน้า
<b>๕.๕ คณะกรรมการภาษีที่ดินและสิ่งปลูกสร้างประจำจังหวัด (หมวด ๓).....</b>	<b>(๗)</b>
๕.๕.๑ องค์ประกอบและหน้าที่และอำนาจของคณะกรรมการ ภาษีที่ดินและสิ่งปลูกสร้างประจำจังหวัด .....	(๗)
๕.๕.๒ การประชุมคณะกรรมการภาษีที่ดินและสิ่งปลูกสร้างประจำจังหวัด...	(๗)
๕.๕.๓ การส่งคำปรึกษาหรือคำแนะนำต่อกระทรวงมหาดไทยเพื่อพิจารณา..	(๘)
๕.๕.๔ การรวบรวมข้อมูลเกี่ยวกับการจัดเก็บภาษี.....	(๘)
๕.๕.๕ การเสนอแนวทางแก้ไขปัญหาและอุปสรรคเกี่ยวกับการจัดเก็บภาษี...	(๘)
<b>๕.๖ การสำรวจและจัดทำบัญชีรายการที่ดินและสิ่งปลูกสร้าง (หมวด ๔).....</b>	<b>(๙)</b>
๕.๖.๑ การสำรวจที่ดินและสิ่งปลูกสร้าง.....	(๙)
๕.๖.๒ การแจ้งประกาศกำหนดระยะเวลาที่จะทำการสำรวจ.....	(๙)
๕.๖.๓ หน้าที่และอำนาจของพนักงานสำรวจ.....	(๙)
๕.๖.๔ อำนาจเรียกเอกสารหรือหลักฐานเกี่ยวกับที่ดินหรือสิ่งปลูกสร้าง....	(๙)
๕.๖.๕ การจัดทำบัญชีรายการที่ดินและสิ่งปลูกสร้าง .....	(๙)
๕.๖.๖ การแก้ไขเพิ่มเติมบัญชีรายการที่ดินและสิ่งปลูกสร้าง .....	(๑๐)
๕.๖.๗ การยื่นคำร้องเพื่อขอแก้ไขบัญชีรายการที่ดินและสิ่งปลูกสร้าง .....	(๑๐)
๕.๖.๘ การแจ้งการเปลี่ยนแปลงการใช้ประโยชน์ในที่ดินหรือสิ่งปลูกสร้าง ...	(๑๐)
๕.๖.๙ การแจ้งประกาศและจัดส่งข้อมูลโดยผ่านสื่ออิเล็กทรอนิกส์.....	(๑๐)
<b>๕.๗ ฐานภาษี อัตราภาษี และการคำนวณภาษี (หมวด ๕) .....</b>	<b>(๑๐)</b>
๕.๗.๑ ฐานภาษี.....	(๑๐)
๕.๗.๒ การส่งบัญชีกำหนดราคาประเมินทุนทรัพย์.....	(๑๑)
๕.๗.๓ อัตราภาษีที่ดินหรือสิ่งปลูกสร้าง .....	(๑๑)
๕.๗.๔ การจัดเก็บภาษีที่ดินหรือสิ่งปลูกสร้างที่มีการใช้ประโยชน์ หลายประเภท .....	(๑๒)
๕.๗.๕ การประกาศข้อมูลเกี่ยวกับการจัดเก็บภาษีที่ดินหรือสิ่งปลูกสร้าง...	(๑๒)
๕.๗.๖ การยกเว้นภาษีที่ดินหรือสิ่งปลูกสร้างที่ใช้ประโยชน์ ในการประกอบเกษตรกรรม.....	(๑๒)
๕.๗.๗ การยกเว้นภาษีที่ดินหรือสิ่งปลูกสร้างที่ใช้เป็นที่อยู่อาศัย .....	(๑๒)
๕.๗.๘ การคำนวณภาษีที่ดินหรือสิ่งปลูกสร้าง .....	(๑๓)
๕.๗.๙ การเรียกเก็บภาษีเพิ่มขึ้นจากอัตราที่จัดเก็บ.....	(๑๓)

## สารบัญ

	หน้า
<b>๕.๘ การประเมินภาษี การชำระภาษี และการคืนภาษี (หมวด ๖) .....</b>	<b>(๑๓)</b>
๕.๘.๑ การแจ้งการประเมินภาษี.....	(๑๓)
๕.๘.๒ การเรียกบุคคลมาให้ถ้อยคำหรือส่งเอกสาร เพื่อประกอบการประเมินภาษี .....	(๑๓)
๕.๘.๓ การชำระภาษี.....	(๑๓)
๕.๘.๔ ผู้มีหน้าที่ชำระภาษีแทน .....	(๑๔)
๕.๘.๕ การชำระภาษีที่ดินและสิ่งปลูกสร้างที่มีเจ้าของต่างกัน.....	(๑๔)
๕.๘.๖ สถานที่สำหรับชำระภาษี.....	(๑๔)
๕.๘.๗ การมอบหมายให้ส่วนราชการรับชำระภาษีแทน องค์กรปกครองส่วนท้องถิ่น.....	(๑๔)
๕.๘.๘ สถานที่สำหรับชำระภาษี.....	(๑๕)
๕.๘.๙ การผ่อนชำระภาษี.....	(๑๕)
๕.๘.๑๐ การทบทวนการประเมินภาษี.....	(๑๕)
๕.๘.๑๑ การขอรับเงินคืน .....	(๑๕)
<b>๕.๙ การลดและการยกเว้นภาษี (หมวด ๗).....</b>	<b>(๑๖)</b>
๕.๙.๑ การลดภาษีสำหรับที่ดินหรือสิ่งปลูกสร้างบางประเภท .....	(๑๖)
๕.๙.๒ การลดหรือยกเว้นภาษี .....	(๑๖)
๕.๙.๓ การยื่นคำขอลดหรือยกเว้นภาษี .....	(๑๖)
<b>๕.๑๐ ภาษีค้ำชำระ (หมวด ๘).....</b>	<b>(๑๗)</b>
๕.๑๐.๑ ภาษีค้ำชำระ .....	(๑๗)
๕.๑๐.๒ การโอนกรรมสิทธิ์หรือสิทธิครอบครองที่ดินหรือสิ่งปลูกสร้าง ที่มีภาษีค้ำชำระ .....	(๑๗)
๕.๑๐.๓ การแจ้งรายการภาษีค้ำชำระ .....	(๑๗)
๕.๑๐.๔ หนังสือแจ้งเตือนการชำระภาษีค้ำชำระ.....	(๑๗)
๕.๑๐.๕ การยึด आयัด และขายทอดตลาดทรัพย์สินของผู้เสียภาษี.....	(๑๗)
๕.๑๐.๖ การเรียกผู้เสียภาษีมาให้ถ้อยคำหรือสั่งให้ส่งเอกสารเพื่อตรวจสอบ....	(๑๘)
๕.๑๐.๗ การเพิกถอนการยึดหรืออายัดทรัพย์สิน.....	(๑๘)
๕.๑๐.๘ ข้อห้ามการขายทอดตลาดทรัพย์สิน .....	(๑๘)
๕.๑๐.๙ การกันเงินที่ได้จากการขายทอดตลาด.....	(๑๘)
๕.๑๐.๑๐ การขายทอดตลาดที่ดินหรือสิ่งปลูกสร้างตามคำพิพากษา .....	(๑๘)



## สารบัญ

	หน้า
<b>๕.๑๑ เบี้ยปรับและเงินเพิ่ม (หมวด ๙).....</b>	(๑๙)
๕.๑๑.๑ เบี้ยปรับกรณีที่ไม่ชำระภาษีภายในเวลาที่กำหนด.....	(๑๙)
๕.๑๑.๒ เบี้ยปรับกรณีชำระภาษีภายในเวลาที่กำหนดในหนังสือแจ้งเตือน..	(๑๙)
๕.๑๑.๓ จำนวนเงินเพิ่มและการคำนวณ .....	(๑๙)
๕.๑๑.๔ การงดหรือลดจำนวนเบี้ยปรับ .....	(๑๙)
๕.๑๑.๕ การให้เบี้ยปรับและเงินเพิ่มเป็นภาษี.....	(๑๙)
<b>๕.๑๒ การคัดค้านและการอุทธรณ์การประเมินภาษี (หมวด ๑๐) .....</b>	(๑๙)
๕.๑๒.๑ การยื่นคำร้องคัดค้านการประเมินหรือการเรียกเก็บภาษี และการอุทธรณ์.....	(๑๙)
๕.๑๒.๒ คณะกรรมการพิจารณาอุทธรณ์การประเมินภาษีประจำจังหวัด.....	(๒๐)
๕.๑๒.๓ คณะกรรมการพิจารณาอุทธรณ์การประเมินภาษีกรุงเทพมหานคร ..	(๒๐)
๕.๑๒.๔ วาระการดำรงตำแหน่งของกรรมการผู้ทรงคุณวุฒิ .....	(๒๑)
๕.๑๒.๕ การพ้นจากตำแหน่งของกรรมการผู้ทรงคุณวุฒิ.....	(๒๑)
๕.๑๒.๖ การประชุมคณะกรรมการพิจารณาอุทธรณ์การประเมินภาษี.....	(๒๑)
๕.๑๒.๗ การมีส่วนร่วมได้เสียในการพิจารณาอุทธรณ์การประเมินภาษี.....	(๒๑)
๕.๑๒.๘ การออกหนังสือเรียกผู้อุทธรณ์มาให้ถ้อยคำหรือให้ส่งเอกสาร.....	(๒๑)
๕.๑๒.๙ การวินิจฉัยอุทธรณ์.....	(๒๒)
๕.๑๒.๑๐ การอุทธรณ์คำวินิจฉัยอุทธรณ์.....	(๒๒)
<b>๕.๑๓ บทกำหนดโทษ (หมวด ๑๑).....</b>	(๒๒)
๕.๑๓.๑ การขัดขวางการปฏิบัติหน้าที่.....	(๒๒)
๕.๑๓.๒ การไม่ปฏิบัติตามหนังสือเรียก .....	(๒๓)
๕.๑๓.๓ การไม่แจ้งการเปลี่ยนแปลงการใช้ประโยชน์ที่ดินหรือสิ่งปลูกสร้าง ..	(๒๓)
๕.๑๓.๔ การขัดขวางหรือไม่ปฏิบัติตามคำสั่ง .....	(๒๓)
๕.๑๓.๕ การไม่ปฏิบัติตามหนังสือเรียกของคณะกรรมการพิจารณาอุทธรณ์..	(๒๓)
๕.๑๓.๖ การแจ้งข้อความอันเป็นเท็จเพื่อหลีกเลี่ยงภาษี.....	(๒๓)
๕.๑๓.๗ ความรับผิดชอบของนิติบุคคล.....	(๒๓)
๕.๑๓.๘ การเปรียบเทียบปรับและการดำเนินคดี .....	(๒๓)
<b>๕.๑๔ บทเฉพาะกาล.....</b>	(๒๓)
๕.๑๔.๑ การมีผลใช้บังคับของกฎหมายเดิมที่เกี่ยวข้อง .....	(๒๓)
๕.๑๔.๒ การจัดส่งข้อมูลให้แก่องค์กรปกครองส่วนท้องถิ่น เพื่อเตรียมการจัดเก็บภาษี.....	(๒๔)

## สารบัญ

	หน้า
๕.๑๔.๓ การดำเนินการเกี่ยวกับการขายทอดตลาด ก่อนวันที่พระราชบัญญัติใช้บังคับ.....	(๒๔)
๕.๑๔.๔ อัตราภาษีใน ๒ ปีแรก .....	(๒๔)
๕.๑๔.๕ การคำนวณภาษีใน ๒ ปีแรก .....	(๒๕)
๕.๑๔.๖ ภาษีที่ได้รับการยกเว้นใน ๓ ปีแรก .....	(๒๖)
๕.๑๔.๗ การชำระภาษีใน ๓ ปีแรก .....	(๒๖)
๕.๑๔.๘ ภาษีที่ได้รับการยกเว้นใน ๓ ปีแรก .....	(๒๖)
๖. แผนภาพสรุปสาระสำคัญของพระราชบัญญัติ.....	(๒๖)
<b>ข. ประวัติและความเป็นมาในกระบวนการตราพระราชบัญญัติ</b>	
ภาษีที่ดินและสิ่งปลูกสร้าง พ.ศ. ๒๕๖๒ .....	(๓๑)
● บันทึกหลักการและเหตุผลประกอบร่างพระราชบัญญัติ ภาษีที่ดินและสิ่งปลูกสร้าง พ.ศ. ....	(๓๑)
● ความเป็นมาของร่างพระราชบัญญัติภาษีที่ดินและสิ่งปลูกสร้าง พ.ศ. ....	(๓๒)
● หนังสือสำนักนายกรัฐมนตรี ที่ นร ๐๕๐๓/๑๐๕๙๓ ลงวันที่ ๒๘ มีนาคม ๒๕๖๐ เรื่อง ร่างพระราชบัญญัติภาษีที่ดินและสิ่งปลูกสร้าง พ.ศ. ....	(๓๖)
● ร่างพระราชบัญญัติภาษีที่ดินและสิ่งปลูกสร้าง พ.ศ. .... พร้อมด้วยบันทึกหลักการและเหตุผล (คณะรัฐมนตรี เป็นผู้เสนอ).....	(๓๗)
● บันทึกวิเคราะห์สรุปสาระสำคัญของร่างพระราชบัญญัติ ภาษีที่ดินและสิ่งปลูกสร้าง พ.ศ. ....	(๖๐)
<b>ค. การพิจารณาร่างพระราชบัญญัติภาษีที่ดินและสิ่งปลูกสร้าง พ.ศ. ....</b>	
สภานิติบัญญัติแห่งชาติ .....	(๖๗)
● ประกาศสภานิติบัญญัติแห่งชาติ เรื่อง ตั้งคณะกรรมการวิสามัญพิจารณาร่างพระราชบัญญัติภาษีที่ดินและสิ่งปลูกสร้าง พ.ศ. ....	(๗๗)
● รายงานของคณะกรรมการวิสามัญพิจารณาร่างพระราชบัญญัติ ภาษีที่ดินและสิ่งปลูกสร้าง พ.ศ. .... สภานิติบัญญัติแห่งชาติ.....	(๗๙)
● บันทึกข้อความของคณะกรรมการวิสามัญพิจารณาร่างพระราชบัญญัติฯ กราบเรียน ประธานสภานิติบัญญัติแห่งชาติ เพื่อขอขยายเวลาการพิจารณาร่างพระราชบัญญัติภาษีที่ดินและสิ่งปลูกสร้าง พ.ศ. .... ออกไปเป็นกรณีพิเศษ จำนวน ๙ ครั้ง.....	(๑๘๕)

## สารบัญ

หน้า

- หนังสือสำนักงานเลขาธิการวุฒิสภา ปฏิบัติหน้าที่สำนักงานเลขาธิการ  
สภานิติบัญญัติแห่งชาติ ที่ สว(สนช) ๐๐๐๗/๖๓๕๐ ลงวันที่ ๒๐ พฤศจิกายน ๒๕๖๑  
เรื่อง ร่างพระราชบัญญัติภาษีที่ดินและสิ่งปลูกสร้าง พ.ศ. .... (๑๙๗)
- หนังสือสำนักงานเลขาธิการวุฒิสภา ปฏิบัติหน้าที่สำนักงานเลขาธิการ  
สภานิติบัญญัติแห่งชาติ ที่ สว(สนช) ๐๐๐๗/๖๓๕๑ ลงวันที่ ๒๐ พฤศจิกายน ๒๕๖๑  
เรื่อง ข้อเสนอของคณะกรรมการวิสามัญพิจารณาร่างพระราชบัญญัติ  
ภาษีที่ดินและสิ่งปลูกสร้าง พ.ศ. .... (๑๙๘)
- หนังสือสำนักเลขาธิการคณะรัฐมนตรี ที่ นร ๐๕๐๓/๖๔๙๐  
ลงวันที่ ๑๘ กุมภาพันธ์ ๒๕๖๒ เรื่อง รายงานผลการพิจารณาตามข้อสังเกต  
ของคณะกรรมการวิสามัญพิจารณาร่างพระราชบัญญัติ  
ภาษีที่ดินและสิ่งปลูกสร้าง พ.ศ. .... (๒๐๑)
- ง. แผนภูมิแสดงกระบวนการตราพระราชบัญญัติตามบทเฉพาะกาล  
ของรัฐธรรมนูญแห่งราชอาณาจักรไทย พุทธศักราช ๒๕๖๐ ..... (๒๑๓)
- จ. แผนภูมิแสดงกระบวนการตราพระราชบัญญัติตามบททั่วไป  
ของรัฐธรรมนูญแห่งราชอาณาจักรไทย พุทธศักราช ๒๕๖๐ ..... (๒๑๗)

พระราชบัญญัติ  
ภาษีที่ดินและสิ่งปลูกสร้าง

พ.ศ. ๒๕๖๒

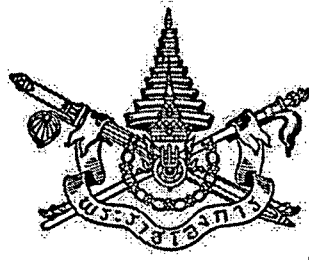

พระราชบัญญัติ  
ภาษีที่ดินและสิ่งปลูกสร้าง  
พ.ศ. ๒๕๖๒

สมเด็จพระเจ้าอยู่หัวมหาวชิราลงกรณ บดินทรเทพยวรางกูร

ให้ไว้ ณ วันที่ ๙ มีนาคม พ.ศ. ๒๕๖๒

เป็นปีที่ ๔ ในรัชกาลปัจจุบัน

สมเด็จพระเจ้าอยู่หัวมหาวชิราลงกรณ บดินทรเทพยวรางกูร มีพระราชโองการโปรดเกล้าฯ ให้ประกาศว่า

โดยที่เป็นการสมควรปรับปรุงกฎหมายว่าด้วยภาษีโรงเรือนและที่ดินและกฎหมายว่าด้วยภาษีบำรุงท้องที่

พระราชบัญญัตินี้มีบทบัญญัติบางประการเกี่ยวกับการจำกัดสิทธิและเสรีภาพของบุคคล ซึ่งมาตรา ๒๖ ประกอบกับมาตรา ๓๓ และมาตรา ๓๗ ของรัฐธรรมนูญแห่งราชอาณาจักรไทย บัญญัติให้กระทำได้โดยอาศัยอำนาจตามบทบัญญัติแห่งกฎหมาย

เหตุผลและความจำเป็นในการจำกัดสิทธิและเสรีภาพของบุคคลตามพระราชบัญญัตินี้ เพื่อให้การดำเนินการเกี่ยวกับการจัดเก็บภาษีที่ดินและสิ่งปลูกสร้างเป็นไปด้วยความเรียบร้อยและมีประสิทธิภาพ อันจะเป็นประโยชน์ในด้านเศรษฐกิจของประเทศ ซึ่งการตราพระราชบัญญัตินี้สอดคล้องกับเงื่อนไขที่บัญญัติไว้ในมาตรา ๒๖ ของรัฐธรรมนูญแห่งราชอาณาจักรไทยแล้ว

จึงทรงพระกรุณาโปรดเกล้าฯ ให้ตราพระราชบัญญัติขึ้นไว้โดยคำแนะนำและยินยอมของ สภานิติบัญญัติแห่งชาติทำหน้าที่รัฐสภา ดังต่อไปนี้

มาตรา ๑ พระราชบัญญัตินี้เรียกว่า “พระราชบัญญัติภาษีที่ดินและสิ่งปลูกสร้าง พ.ศ. ๒๕๖๒”



มาตรา ๒ พระราชบัญญัตินี้ให้ใช้บังคับตั้งแต่วันถัดจากวันประกาศในราชกิจจานุเบกษา เป็นต้นไป เว้นแต่การจดทะเบียนภาษีสำหรับที่ดินและสิ่งปลูกสร้างตามพระราชบัญญัตินี้ ให้ใช้บังคับตั้งแต่วันที่ ๑ มกราคม พ.ศ. ๒๕๖๓ เป็นต้นไป

มาตรา ๓ ให้ยกเลิก

- (๑) พระราชบัญญัติภาษีโรงเรือนและที่ดิน พุทธศักราช ๒๔๗๕
- (๒) พระราชบัญญัติภาษีโรงเรือนและที่ดินแก้ไขเพิ่มเติม พุทธศักราช ๒๔๗๕
- (๓) พระราชบัญญัติภาษีโรงเรือนและที่ดิน (ฉบับที่ ๓) พุทธศักราช ๒๔๘๕
- (๔) พระราชบัญญัติภาษีโรงเรือนและที่ดิน (ฉบับที่ ๔) พ.ศ. ๒๕๓๔
- (๕) พระราชบัญญัติภาษีโรงเรือนและที่ดิน (ฉบับที่ ๕) พ.ศ. ๒๕๔๓
- (๖) พระราชบัญญัติภาษีบำรุงท้องที่ พ.ศ. ๒๕๐๘
- (๗) ประกาศของคณะปฏิวัติ ฉบับที่ ๑๕๖ ลงวันที่ ๔ มิถุนายน พุทธศักราช ๒๕๑๕
- (๘) พระราชบัญญัติภาษีบำรุงท้องที่ (ฉบับที่ ๒) พ.ศ. ๒๕๑๖
- (๙) พระราชกำหนดแก้ไขเพิ่มเติมพระราชบัญญัติภาษีบำรุงท้องที่ พ.ศ. ๒๕๐๘ พ.ศ. ๒๕๒๔
- (๑๐) พระราชกำหนดแก้ไขเพิ่มเติมพระราชบัญญัติภาษีบำรุงท้องที่ พ.ศ. ๒๕๐๘ (ฉบับที่ ๒)

พ.ศ. ๒๕๒๙

- (๑๑) พระราชบัญญัติภาษีบำรุงท้องที่ (ฉบับที่ ๓) พ.ศ. ๒๕๔๓
- (๑๒) พระราชบัญญัติกำหนดราคาปานกลางของที่ดินสำหรับการประเมินภาษีบำรุงท้องที่

พ.ศ. ๒๕๒๙

มาตรา ๔ กฎหมาย กฎ ระเบียบและข้อบังคับใดที่ใช้บังคับอยู่ในวันก่อนวันที่พระราชบัญญัตินี้ใช้บังคับที่กล่าวถึงหรืออ้างถึงภาษีโรงเรือนและที่ดินตามกฎหมายว่าด้วยภาษีโรงเรือนและที่ดินหรือภาษีบำรุงท้องที่ตามกฎหมายว่าด้วยภาษีบำรุงท้องที่ ไม่ให้มีความหมายเป็นการกล่าวถึงหรืออ้างถึงภาษีตามพระราชบัญญัตินี้

กฎหมายใดที่ใช้บังคับอยู่ในวันก่อนวันที่พระราชบัญญัตินี้ใช้บังคับ ซึ่งได้บัญญัติให้ทรัพย์สินของบุคคลใดได้รับยกเว้นภาษีอากรตามกฎหมายโดยมิได้ระบุถึงภาษีอากรประเภทใดประเภทหนึ่งโดยเฉพาะหรือได้รับการยกเว้นภาษีโรงเรือนและที่ดินตามกฎหมายว่าด้วยภาษีโรงเรือนและที่ดินหรือภาษีบำรุงท้องที่ตามกฎหมายว่าด้วยภาษีบำรุงท้องที่ ไม่ให้มีความหมายเป็นการยกเว้นภาษีตามพระราชบัญญัตินี้

ความในวรรคสองมิให้ใช้บังคับกับการยกเว้นภาษีอากรตามกฎหมายที่ตราขึ้นตามข้อผูกพันที่ประเทศไทยมีอยู่ต่อองค์การสหประชาชาติ หรือตามกฎหมายระหว่างประเทศ หรือตามความตกลงระหว่างประเทศ หรือตามหลักถ้อยทีถ้อยปฏิบัติต่อกันกับนานาประเทศ

มาตรา ๕ ในพระราชบัญญัตินี้

“ภาษี” หมายความว่า ภาษีที่ดินและสิ่งปลูกสร้าง

“ผู้เสียภาษี” หมายความว่า บุคคลธรรมดาหรือนิติบุคคลซึ่งเป็นเจ้าของที่ดินหรือสิ่งปลูกสร้าง หรือเป็นผู้ครอบครองหรือทำประโยชน์ในที่ดินหรือสิ่งปลูกสร้างอันเป็นทรัพย์สินของรัฐ ซึ่งเป็นผู้มีหน้าที่เสียภาษีตามพระราชบัญญัตินี้ และให้หมายความรวมถึงผู้มีหน้าที่ชำระภาษีแทนผู้เสียภาษีตามพระราชบัญญัตินี้ด้วย

“ที่ดิน” หมายความว่า พื้นดิน และให้หมายความรวมถึงพื้นที่ที่เป็นภูเขาหรือที่มีน้ำด้วย

“สิ่งปลูกสร้าง” หมายความว่า โรงเรือน อาคาร ตึก หรือสิ่งปลูกสร้างอย่างอื่น ที่บุคคลอาจเข้าอยู่อาศัยหรือใช้สอยได้ หรือที่ใช้เป็นที่เก็บสินค้าหรือประกอบการอุตสาหกรรมหรือพาณิชย์กรรม และให้หมายความรวมถึงห้องชุดหรือแพที่บุคคลอาจอยู่อาศัยได้หรือที่มีไว้เพื่อหาผลประโยชน์ด้วย

“ห้องชุด” หมายความว่า ห้องชุดตามกฎหมายว่าด้วยอาคารชุดที่ได้ออกหนังสือแสดงกรรมสิทธิ์ห้องชุดแล้ว

“องค์กรปกครองส่วนท้องถิ่น” หมายความว่า เทศบาล องค์การบริหารส่วนตำบล กรุงเทพมหานคร เมืองพัทยา และองค์กรปกครองส่วนท้องถิ่นอื่นตามที่มีกฎหมายจัดตั้ง แต่ไม่หมายความรวมถึงองค์การบริหารส่วนจังหวัด

“เขตองค์กรปกครองส่วนท้องถิ่น” หมายความว่า

(๑) เขตเทศบาล

(๒) เขตองค์การบริหารส่วนตำบล

(๓) เขตกรุงเทพมหานคร

(๔) เขตเมืองพัทยา

(๕) เขตองค์กรปกครองส่วนท้องถิ่นอื่นตามที่มีกฎหมายกำหนด แต่ไม่หมายความรวมถึงเขตองค์การบริหารส่วนจังหวัด

“ผู้บริหารท้องถิ่น” หมายความว่า

(๑) นายกเทศมนตรี

(๒) นายกองค์การบริหารส่วนตำบล

(๓) ผู้ว่าราชการกรุงเทพมหานคร  
(๔) นายกเมืองพัทยา  
(๕) ผู้บริหารท้องถิ่นอื่นตามที่มีกฎหมายกำหนด แต่ไม่หมายความรวมถึงนายกองค์การบริหารส่วนจังหวัด

“ข้อบัญญัติท้องถิ่น” หมายความว่า

(๑) เทศบัญญัติ  
(๒) ข้อบัญญัติองค์การบริหารส่วนตำบล  
(๓) ข้อบัญญัติกรุงเทพมหานคร  
(๔) ข้อบัญญัติเมืองพัทยา  
(๕) ข้อบัญญัติขององค์กรปกครองส่วนท้องถิ่นอื่นตามที่มีกฎหมายกำหนด แต่ไม่หมายความรวมถึงข้อบัญญัติองค์การบริหารส่วนจังหวัด

“คณะกรรมการกำหนดราคาประเมินทุนทรัพย์” หมายความว่า คณะกรรมการกำหนดราคาประเมินทุนทรัพย์ตามประมวลกฎหมายที่ดิน

“คณะกรรมการประจำจังหวัด” หมายความว่า คณะกรรมการประจำจังหวัดตามประมวลกฎหมายที่ดิน

“คณะกรรมการพิจารณาอุทธรณ์การประเมินภาษี” หมายความว่า คณะกรรมการพิจารณาอุทธรณ์การประเมินภาษีประจำจังหวัด หรือคณะกรรมการพิจารณาอุทธรณ์การประเมินภาษีกรุงเทพมหานครแล้วแต่กรณี

“พนักงานสำรวจ” หมายความว่า ผู้ซึ่งได้รับแต่งตั้งให้มีหน้าที่สำรวจที่ดินและสิ่งปลูกสร้างที่ผู้เสียภาษีเป็นเจ้าของหรือครอบครองอยู่

“พนักงานประเมิน” หมายความว่า ผู้ซึ่งได้รับแต่งตั้งให้มีหน้าที่ประเมินภาษี

“พนักงานเก็บภาษี” หมายความว่า ผู้ซึ่งได้รับแต่งตั้งให้มีหน้าที่รับชำระภาษี และเร่งรัดการชำระภาษี

“ปี” หมายความว่า ปีปฏิทิน

“รัฐมนตรี” หมายความว่า รัฐมนตรีผู้รักษาการตามพระราชบัญญัตินี้

มาตรา ๖ ให้รัฐมนตรีว่าการกระทรวงการคลังและรัฐมนตรีว่าการกระทรวงมหาดไทยรักษาการตามพระราชบัญญัตินี้ และให้มีอำนาจออกกฎกระทรวง ระเบียบ และประกาศเพื่อปฏิบัติการตามพระราชบัญญัตินี้ ทั้งนี้ ในส่วนที่เกี่ยวกับหน้าที่และอำนาจของตน

กฎกระทรวง ระเบียบ และประกาศนั้น เมื่อได้ประกาศในราชกิจจานุเบกษาแล้วให้ใช้บังคับได้

## หมวด ๑

## บททั่วไป

มาตรา ๗ ให้องค์การปกครองส่วนท้องถิ่นมีอำนาจจัดเก็บภาษีจากที่ดินหรือสิ่งปลูกสร้างที่อยู่ในเขตองค์การปกครองส่วนท้องถิ่นนั้น ตามที่บัญญัติไว้ในพระราชบัญญัตินี้

ภาษีที่จัดเก็บได้ในเขตองค์การปกครองส่วนท้องถิ่นใด ให้เป็นรายได้ขององค์การปกครองส่วนท้องถิ่นนั้น

มาตรา ๘ ให้ที่ดินหรือสิ่งปลูกสร้างที่เป็นทรัพย์สินดังต่อไปนี้ได้รับยกเว้นจากการจัดเก็บภาษีตามพระราชบัญญัตินี้

(๑) ทรัพย์สินของรัฐหรือของหน่วยงานของรัฐซึ่งใช้ในกิจการของรัฐหรือของหน่วยงานของรัฐหรือในกิจการสาธารณะ ทั้งนี้ โดยมีได้ใช้หาผลประโยชน์

(๒) ทรัพย์สินที่เป็นที่ทำการขององค์การสหประชาชาติ ทบวงการชำนัญพิเศษขององค์การสหประชาชาติหรือองค์การระหว่างประเทศอื่น ซึ่งประเทศไทยมีข้อผูกพันที่ต้องยกเว้นภาษีให้ตามสนธิสัญญาหรือความตกลงอื่นใด

(๓) ทรัพย์สินที่เป็นที่ทำการสถานทูตหรือสถานกงสุลของต่างประเทศ ทั้งนี้ ให้เป็นไปตามหลักถ้อยที่ถ้อยปฏิบัติต่อกัน

(๔) ทรัพย์สินของสภาภาษาไทย

(๕) ทรัพย์สินที่เป็นศาสนสมบัติไม่ว่าของศาสนาใดที่ใช้เฉพาะเพื่อการประกอบศาสนกิจหรือกิจการสาธารณะ หรือทรัพย์สินที่เป็นที่อยู่ของสงฆ์ นักพรต นักบวช หรือบาทหลวง ไม่ว่าในศาสนาใดหรือทรัพย์สินที่เป็นศาลเจ้า ทั้งนี้ เฉพาะที่มีได้ใช้หาผลประโยชน์

(๖) ทรัพย์สินที่ใช้เป็นสุสานสาธารณะหรือฌาปนสถานสาธารณะ โดยมีได้รับประโยชน์ตอบแทน

(๗) ทรัพย์สินที่เป็นของมูลนิธิหรือองค์การหรือสถานสาธารณกุศลตามที่รัฐมนตรีว่าการกระทรวงการคลังประกาศกำหนด ทั้งนี้ เฉพาะที่มีได้ใช้หาผลประโยชน์

(๘) ทรัพย์สินของเอกชนเฉพาะส่วนที่ได้ยินยอมให้ทางราชการจัดให้ใช้เพื่อสาธารณประโยชน์ ทั้งนี้ ตามหลักเกณฑ์และเงื่อนไขที่รัฐมนตรีว่าการกระทรวงการคลังประกาศกำหนด

(๙) ทรัพย์สินส่วนกลางที่มีไว้เพื่อใช้หรือเพื่อประโยชน์ร่วมกันสำหรับเจ้าของร่วมตามกฎหมายว่าด้วยอาคารชุด

(๑๐) ที่ดินอันเป็นสาธารณูปโภคตามกฎหมายว่าด้วยการจัดสรรที่ดิน

(๑๑) ที่ดินอันเป็นพื้นที่สาธารณูปโภคตามกฎหมายว่าด้วยการนิคมอุตสาหกรรมแห่งประเทศไทย

(๑๒) ทรัพย์สินอื่นตามที่กำหนดในกฎกระทรวง

มาตรา ๙ ผู้ซึ่งเป็นเจ้าของหรือครอบครองที่ดินหรือสิ่งปลูกสร้างอยู่ในวันที่ ๑ มกราคม ของปีใด เป็นผู้มีหน้าที่เสียภาษีสำหรับปีนั้น ตามที่กำหนดไว้ในพระราชบัญญัตินี้

การเสียภาษีของผู้เสียภาษีตามพระราชบัญญัตินี้ ไม่เป็นเหตุให้เกิดสิทธิตามกฎหมายอื่น

มาตรา ๑๐ ในกรณีที่มีการโอนกรรมสิทธิ์หรือสิทธิครอบครองหรือการจดทะเบียนการเช่า ในที่ดินหรือสิ่งปลูกสร้างใด ให้สำนักงานที่ดินหรือสำนักงานที่ดินสาขาแจ้งการโอนหรือการจดทะเบียน การเช่าดังกล่าวต่อองค์กรปกครองส่วนท้องถิ่นที่ดินหรือสิ่งปลูกสร้างตั้งอยู่ตามรายการที่รัฐมนตรีว่าการ กระทรวงมหาดไทยประกาศกำหนด ทั้งนี้ ให้แจ้งเป็นรายเดือนภายในวันที่สิบห้าของเดือนถัดไป

การแจ้งการโอนหรือการจดทะเบียนการเช่าให้แก่องค์กรปกครองส่วนท้องถิ่นตามวรรคหนึ่ง ให้องค์กรปกครองส่วนท้องถิ่นได้รับยกเว้นค่าธรรมเนียมหรือค่าใช้จ่ายตามประมวลกฎหมายที่ดินและ กฎหมายว่าด้วยอาคารชุด

มาตรา ๑๑ ให้ผู้บริหารท้องถิ่นมีอำนาจแต่งตั้งพนักงานสำรวจ พนักงานประเมิน และ พนักงานเก็บภาษี เพื่อปฏิบัติการให้เป็นไปตามพระราชบัญญัตินี้

ในการปฏิบัติหน้าที่ตามพระราชบัญญัตินี้ ให้พนักงานตามวรรคหนึ่ง เป็นเจ้าพนักงาน ตามประมวลกฎหมายอาญา

มาตรา ๑๒ ในกรณีที่องค์กรปกครองส่วนท้องถิ่นมอบหมายให้ส่วนราชการหรือหน่วยงานของรัฐ รับชำระภาษีแทนตามมาตรา ๕๐ ส่วนราชการหรือหน่วยงานของรัฐนั้นอาจได้รับส่วนลดหรือค่าใช้จ่าย ในการจัดเก็บภาษีตามอัตราที่กำหนดในกฎกระทรวง แต่ทั้งนี้ต้องไม่เกินร้อยละสามของภาษีที่รับชำระ

มาตรา ๑๓ การส่งคำสั่งเป็นหนังสือ หนังสือแจ้งการประเมินหรือหนังสืออื่น ให้เจ้าหน้าที่ ส่งให้แก่ผู้เสียภาษีโดยตรง หรือส่งทางไปรษณีย์ลงทะเบียนตอบรับ โดยให้ส่ง ณ ภูมิลำเนาหรือถิ่นที่อยู่ หรือสถานที่ทำการของบุคคลนั้นในระหว่างเวลาพระอาทิตย์ขึ้นถึงพระอาทิตย์ตกหรือในเวลาทำการของ บุคคลนั้น ถ้าไม่พบผู้เสียภาษี ณ ภูมิลำเนาหรือถิ่นที่อยู่หรือสถานที่ทำการของผู้เสียภาษีจะส่งให้แก่ บุคคลใดซึ่งบรรลุนิติภาวะแล้ว และอยู่ ณ ภูมิลำเนาหรือถิ่นที่อยู่หรือสถานที่ทำการที่ปรากฏว่าเป็นของ ผู้เสียภาษีนั้นก็ได้

ถ้าไม่สามารถส่งหนังสือตามวิธีการที่กำหนดในวรรคหนึ่งได้ จะกระทำโดยวิธีปิดหนังสือในที่ ที่เห็นได้ง่าย ณ ภูมิลำเนาหรือถิ่นที่อยู่หรือสถานที่ทำการของผู้เสียภาษีนั้นหรือลงประกาศแจ้งความ ในหนังสือพิมพ์ก็ได้

เมื่อได้ดำเนินการตามวรรคสองและเวลาได้ล่วงพ้นไปไม่น้อยกว่าเจ็ดวันนับแต่วันที่ได้ดำเนินการ ดังกล่าว ให้ถือว่าผู้เสียภาษีได้รับหนังสือแล้ว



มาตรา ๑๔ กำหนดเวลาการชำระภาษีหรือแจ้งรายการต่าง ๆ หรือกำหนดเวลาการคัดค้านการประเมินภาษีตามที่กำหนดไว้ในพระราชบัญญัตินี้ ถ้าผู้มีหน้าที่ต้องปฏิบัติตามกำหนดเวลาดังกล่าว มีเหตุจำเป็นจนไม่สามารถจะปฏิบัติตามกำหนดเวลาได้ ให้ยื่นคำร้องขอขยายหรือเลื่อนกำหนดเวลาก่อนกำหนดเวลาสิ้นสุดลง เมื่อผู้บริหารท้องถิ่นพิจารณาเห็นเป็นการสมควร จะให้ขยายหรือให้เลื่อนกำหนดเวลาออกไปอีกตามความจำเป็นแก่กรณีก็ได้

กำหนดเวลาต่าง ๆ ที่กำหนดไว้ในพระราชบัญญัตินี้ เมื่อรัฐมนตรีว่าการกระทรวงมหาดไทยเห็นเป็นการสมควร จะขยายหรือเลื่อนกำหนดเวลานั้นออกไปเป็นการทั่วไปตามความจำเป็นแก่กรณีก็ได้

#### หมวด ๒

#### คณะกรรมการวินิจฉัยภาษีที่ดินและสิ่งปลูกสร้าง

มาตรา ๑๕ ให้มีคณะกรรมการคณะหนึ่ง เรียกว่า “คณะกรรมการวินิจฉัยภาษีที่ดินและสิ่งปลูกสร้าง” ประกอบด้วย ปลัดกระทรวงการคลัง เป็นประธานกรรมการ ปลัดกระทรวงมหาดไทย อธิบดีกรมที่ดิน อธิบดีกรมธนารักษ์ อธิบดีกรมส่งเสริมการปกครองท้องถิ่น อธิบดีกรมสรรพากร และผู้อำนวยการสำนักงานเศรษฐกิจการคลัง เป็นกรรมการ

ให้ผู้อำนวยการสำนักงานเศรษฐกิจการคลังแต่งตั้งข้าราชการของสำนักงานเศรษฐกิจการคลัง เป็นเลขานุการ และอธิบดีกรมส่งเสริมการปกครองท้องถิ่นแต่งตั้งข้าราชการของกรมส่งเสริมการปกครองท้องถิ่น เป็นผู้ช่วยเลขานุการ

มาตรา ๑๖ คณะกรรมการวินิจฉัยภาษีที่ดินและสิ่งปลูกสร้างมีหน้าที่และอำนาจ ดังต่อไปนี้  
(๑) วินิจฉัยปัญหาเกี่ยวกับการจัดเก็บภาษีตามมาตรา ๒๓ วรรคสาม และตามที่กระทรวงการคลังหรือกรุงเทพมหานครร้องขอ

(๒) ให้คำปรึกษาหรือคำแนะนำเกี่ยวกับการจัดเก็บภาษีและการปฏิบัติตามพระราชบัญญัตินี้ กับคณะกรรมการภาษีที่ดินและสิ่งปลูกสร้างประจำจังหวัด กระทรวงการคลัง กระทรวงมหาดไทย หรือกรุงเทพมหานคร

(๓) ปฏิบัติการอื่นใดตามที่กฎหมายกำหนดให้เป็นหน้าที่และอำนาจของคณะกรรมการวินิจฉัยภาษีที่ดินและสิ่งปลูกสร้าง

มาตรา ๑๗ การประชุมคณะกรรมการวินิจฉัยภาษีที่ดินและสิ่งปลูกสร้างต้องมีกรรมการมาประชุมไม่น้อยกว่ากึ่งหนึ่งของจำนวนกรรมการทั้งหมด จึงจะเป็นองค์ประชุม

ในการประชุมคณะกรรมการ ถ้าประธานกรรมการไม่มาประชุมหรือไม่อาจปฏิบัติหน้าที่ได้ ให้ที่ประชุมเลือกกรรมการคนหนึ่งเป็นประธานในที่ประชุม

การวินิจฉัยชี้ขาดของที่ประชุมให้ถือเสียงข้างมาก กรรมการคนหนึ่งให้มีเสียงหนึ่งในการลงคะแนน ถ้าคะแนนเสียงเท่ากันให้ประธานในที่ประชุมออกเสียงเพิ่มขึ้นอีกเสียงหนึ่งเป็นเสียงชี้ขาด

มาตรา ๑๘ คำวินิจฉัยของคณะกรรมการวินิจฉัยภาษีที่ดินและสิ่งปลูกสร้างให้เป็นที่สุด และในกรณีที่มีการเปลี่ยนแปลงคำวินิจฉัยในภายหลัง คำวินิจฉัยที่เปลี่ยนแปลงนั้น ให้มีผลใช้บังคับตั้งแต่วันที่คำวินิจฉัยเปลี่ยนแปลงเป็นต้นไป

มาตรา ๑๙ ในกรณีที่คณะกรรมการวินิจฉัยภาษีที่ดินและสิ่งปลูกสร้างได้มีคำวินิจฉัย คำปรึกษาหรือคำแนะนำเกี่ยวกับการจัดเก็บภาษีและการปฏิบัติตามพระราชบัญญัตินี้แล้ว ให้แจ้งคำวินิจฉัย คำปรึกษาหรือคำแนะนำดังกล่าวไปยังผู้ที่ยื่นขอคำวินิจฉัย คำปรึกษาหรือคำแนะนำนั้น และให้ส่งเรื่องดังกล่าวไปยังกระทรวงมหาดไทยเพื่อให้แจ้งหน่วยงานที่เกี่ยวข้องทราบและถือปฏิบัติต่อไป

มาตรา ๒๐ คณะกรรมการวินิจฉัยภาษีที่ดินและสิ่งปลูกสร้างอาจแต่งตั้งคณะอนุกรรมการเพื่อปฏิบัติงานตามที่คณะกรรมการวินิจฉัยภาษีที่ดินและสิ่งปลูกสร้างมอบหมายก็ได้

ในการประชุมคณะอนุกรรมการให้นำความในมาตรา ๑๗ มาใช้บังคับโดยอนุโลม

#### หมวด ๓

#### คณะกรรมการภาษีที่ดินและสิ่งปลูกสร้างประจำจังหวัด

มาตรา ๒๑ ในแต่ละจังหวัดยกเว้นกรุงเทพมหานคร ให้มีคณะกรรมการคณะหนึ่ง เรียกว่า “คณะกรรมการภาษีที่ดินและสิ่งปลูกสร้างประจำจังหวัด” ประกอบด้วย ผู้ว่าราชการจังหวัด เป็นประธานกรรมการ ปลัดจังหวัด เจ้าพนักงานที่ดินจังหวัด ธนารักษ์พื้นที่ โยธาธิการและผังเมืองจังหวัด สรรพากรพื้นที่ที่ผู้ว่าราชการจังหวัดแต่งตั้งจำนวนหนึ่งคน นายกองค้การบริหารส่วนจังหวัด นายเทศมนตรีจำนวนห้าคน นายกองค้การบริหารส่วนตำบลจำนวนห้าคน เป็นกรรมการ และให้ท้องถิ่นจังหวัด เป็นกรรมการและเลขานุการ

ในกรณีที่จังหวัดใดมีผู้บริหารท้องถิ่นขององค์กรปกครองส่วนท้องถิ่นอื่นในจังหวัด ให้ผู้บริหารท้องถิ่นขององค์กรปกครองส่วนท้องถิ่นอื่นในจังหวัดนั้น เป็นกรรมการร่วมด้วยจำนวนหนึ่งคน

ให้นายกเทศมนตรี นายกองค้การบริหารส่วนตำบล และผู้บริหารท้องถิ่นขององค์กรปกครองส่วนท้องถิ่นอื่นในจังหวัด เป็นผู้พิจารณาเลือกนายกเทศมนตรี นายกองค้การบริหารส่วนตำบล หรือ

ผู้บริหารท้องถิ่นขององค์กรปกครองส่วนท้องถิ่นอื่นในจังหวัดตามวรรคหนึ่งและวรรคสอง แล้วแต่กรณี ทั้งนี้ ตามระเบียบที่รัฐมนตรีว่าการกระทรวงมหาดไทยประกาศกำหนด

คณะกรรมการภาษีที่ดินและสิ่งปลูกสร้างประจำจังหวัด มีหน้าที่และอำนาจพิจารณาให้ความเห็นชอบอัตราภาษีตามร่างข้อบัญญัติท้องถิ่นขององค์กรปกครองส่วนท้องถิ่นตามมาตรา ๓๗ วรรคเจ็ด ให้ความเห็นชอบการลดภาษีหรือยกเว้นภาษีของผู้บริหารท้องถิ่นตามมาตรา ๕๖ หรือมาตรา ๕๗ และให้คำปรึกษาหรือคำแนะนำแก่ผู้บริหารท้องถิ่นเกี่ยวกับการจัดเก็บภาษีขององค์กรปกครองส่วนท้องถิ่นในจังหวัด รวมทั้งปฏิบัติการอื่นตามที่กำหนดในพระราชบัญญัตินี้

เพื่อประโยชน์แห่งมาตรานี้ คำว่า “ผู้บริหารท้องถิ่นขององค์กรปกครองส่วนท้องถิ่นอื่นในจังหวัด” ให้หมายความรวมถึงนายกเมืองพัทยาด้วย

มาตรา ๒๒ การประชุมคณะกรรมการภาษีที่ดินและสิ่งปลูกสร้างประจำจังหวัด ให้นำความในมาตรา ๑๗ มาใช้บังคับโดยอนุโลม

มาตรา ๒๓ เมื่อคณะกรรมการภาษีที่ดินและสิ่งปลูกสร้างประจำจังหวัดได้ให้คำปรึกษาหรือคำแนะนำแก่ผู้บริหารท้องถิ่นเกี่ยวกับการจัดเก็บภาษีขององค์กรปกครองส่วนท้องถิ่นในจังหวัดแล้ว ให้ส่งคำปรึกษาหรือคำแนะนำดังกล่าวไปยังกระทรวงมหาดไทยเพื่อพิจารณาต่อไป

ในกรณีที่กระทรวงมหาดไทยเห็นด้วยกับคำปรึกษาหรือคำแนะนำของคณะกรรมการภาษีที่ดินและสิ่งปลูกสร้างประจำจังหวัดตามวรรคหนึ่ง ให้กระทรวงมหาดไทยแจ้งให้คณะกรรมการภาษีที่ดินและสิ่งปลูกสร้างประจำจังหวัดทราบภายในสิบห้าวันนับแต่วันที่ได้รับคำปรึกษาหรือคำแนะนำ พร้อมทั้งส่งให้คณะกรรมการภาษีที่ดินและสิ่งปลูกสร้างประจำจังหวัดอื่น และองค์กรปกครองส่วนท้องถิ่นทุกแห่งทราบ และถือปฏิบัติต่อไป

ในกรณีที่กระทรวงมหาดไทยไม่เห็นด้วยกับคำปรึกษาหรือคำแนะนำของคณะกรรมการภาษีที่ดินและสิ่งปลูกสร้างประจำจังหวัดตามวรรคหนึ่ง ให้กระทรวงมหาดไทยส่งเรื่องพร้อมกับความเห็นไปยังคณะกรรมการวินิจฉัยภาษีที่ดินและสิ่งปลูกสร้างภายในสิบห้าวันนับแต่วันที่ได้รับคำปรึกษาหรือคำแนะนำ ดังกล่าว

การแจ้งและการส่งเรื่องตามมาตรานี้ ให้เป็นไปตามระเบียบที่รัฐมนตรีว่าการกระทรวงมหาดไทยประกาศกำหนด

มาตรา ๒๔ ในแต่ละปี ให้องค์กรปกครองส่วนท้องถิ่นยกเว้นกรุงเทพมหานครจัดส่งข้อมูลเกี่ยวกับการจัดเก็บภาษี จำนวนภาษีที่จัดเก็บได้ มูลค่าที่ดินและสิ่งปลูกสร้างที่ใช้เป็นฐานในการคำนวณภาษีให้แก่คณะกรรมการภาษีที่ดินและสิ่งปลูกสร้างประจำจังหวัด

ให้คณะกรรมการภาษีที่ดินและสิ่งปลูกสร้างประจำจังหวัดรวบรวมข้อมูลขององค์กรปกครองส่วนท้องถิ่นตามวรรคหนึ่ง และจัดส่งให้แก่กระทรวงมหาดไทย

ให้กรุงเทพมหานครจัดส่งข้อมูลตามที่กำหนดในวรรคหนึ่งให้แก่กระทรวงมหาดไทยโดยตรง

ให้กระทรวงมหาดไทยประมวลผลข้อมูลที่ได้รับตามวรรคสองและวรรคสาม และให้จัดส่งข้อมูลที่มีการประมวลผลแล้วให้แก่กระทรวงการคลังและคณะกรรมการการกระจายอำนาจให้แก่องค์กรปกครองส่วนท้องถิ่นตามกฎหมายว่าด้วยการกำหนดแผนและขั้นตอนการกระจายอำนาจให้แก่องค์กรปกครองส่วนท้องถิ่น

การรวบรวมและการจัดส่งข้อมูลตามมาตรา นี้ ให้เป็นไปตามระเบียบที่รัฐมนตรีว่าการกระทรวงมหาดไทยประกาศกำหนด

มาตรา ๒๕ ในการจัดส่งข้อมูลให้แก่กระทรวงมหาดไทยตามมาตรา ๒๔ ให้คณะกรรมการภาษีที่ดินและสิ่งปลูกสร้างประจำจังหวัดและกรุงเทพมหานคร รายงานสภาพปัญหาและอุปสรรคเกี่ยวกับการจัดเก็บภาษี พร้อมกับเสนอแนวทางการแก้ไขด้วย

#### หมวด ๔

#### การสำรวจและจัดทำบัญชีรายการที่ดินและสิ่งปลูกสร้าง

มาตรา ๒๖ เพื่อประโยชน์ในการจัดเก็บภาษี องค์กรปกครองส่วนท้องถิ่นอาจจัดให้มีการสำรวจที่ดินและสิ่งปลูกสร้างที่อยู่ภายในเขตองค์กรปกครองส่วนท้องถิ่น เพื่อให้ทราบข้อมูลเกี่ยวกับที่ดินและสิ่งปลูกสร้างนั้น ตามหลักเกณฑ์และวิธีการที่กำหนดไว้ในหมวดนี้

มาตรา ๒๗ ก่อนที่จะดำเนินการสำรวจที่ดินและสิ่งปลูกสร้าง ให้ผู้บริหารท้องถิ่นประกาศกำหนดระยะเวลาที่จะทำการสำรวจที่ดินและสิ่งปลูกสร้าง และแต่งตั้งพนักงานสำรวจเพื่อปฏิบัติการดังกล่าว โดยปิดประกาศล่วงหน้าไม่น้อยกว่าสิบห้าวัน ณ สำนักงานหรือที่ทำการขององค์กรปกครองส่วนท้องถิ่นหรือสถานที่อื่นตามที่เห็นสมควรภายในเขตองค์กรปกครองส่วนท้องถิ่นนั้น

มาตรา ๒๘ ให้พนักงานสำรวจมีหน้าที่และอำนาจสำรวจที่ดินและสิ่งปลูกสร้างภายในเขตองค์กรปกครองส่วนท้องถิ่น ในส่วนที่เกี่ยวข้องกับประเภท จำนวน ขนาดของที่ดินและสิ่งปลูกสร้าง การใช้ประโยชน์ในที่ดินและสิ่งปลูกสร้าง และรายละเอียดอื่นที่จำเป็นแก่การประเมินภาษี

ในการปฏิบัติหน้าที่ พนักงานสำรวจต้องแสดงบัตรประจำตัวต่อบุคคลที่เกี่ยวข้อง

บัตรประจำตัวตามวรรคสอง ให้เป็นไปตามแบบที่รัฐมนตรีว่าการกระทรวงมหาดไทยประกาศกำหนด

มาตรา ๒๙ ในการสำรวจที่ดินและสิ่งปลูกสร้าง ให้พนักงานสำรวจมีอำนาจเข้าไปในที่ดินหรือสิ่งปลูกสร้างหรือสถานที่อื่นที่เกี่ยวข้องในระหว่างเวลาพระอาทิตย์ขึ้นถึงพระอาทิตย์ตกหรือในเวลาทำการได้ และมีอำนาจเรียกเอกสารหรือหลักฐานอื่นใดที่เกี่ยวข้องกับที่ดินหรือสิ่งปลูกสร้างจากผู้เสียหายซึ่งนี้ ให้ผู้เสียหายหรือบุคคลซึ่งเกี่ยวข้องกับอำนาจความสะดวกตามสมควร

ในการดำเนินการตามวรรคหนึ่ง พนักงานสำรวจอาจขอให้ผู้เสียหายชี้เขตที่ดินหรือให้รายละเอียดเกี่ยวกับที่ดินหรือสิ่งปลูกสร้างได้

ในกรณีที่ผู้เสียหายไม่ส่งมอบเอกสารหรือหลักฐานอื่นใดที่เกี่ยวข้องกับที่ดินหรือสิ่งปลูกสร้างตามวรรคหนึ่งให้แก่พนักงานสำรวจ ให้พนักงานสำรวจรายงานให้ผู้บริหารท้องถิ่นทราบเพื่อมีหนังสือเรียกเอกสารหรือหลักฐานดังกล่าวต่อไป

มาตรา ๓๐ เมื่อพนักงานสำรวจได้ดำเนินการสำรวจที่ดินและสิ่งปลูกสร้างภายในเขตองค์กรปกครองส่วนท้องถิ่นแล้ว ให้องค์กรปกครองส่วนท้องถิ่นจัดทำบัญชีรายการที่ดินและสิ่งปลูกสร้าง โดยต้องแสดงประเภท จำนวน ขนาดของที่ดินและสิ่งปลูกสร้าง การใช้ประโยชน์ในที่ดินและสิ่งปลูกสร้าง และรายละเอียดอื่นที่จำเป็นแก่การประเมินภาษี ตามระเบียบที่รัฐมนตรีว่าการกระทรวงมหาดไทยประกาศกำหนด และให้ประกาศบัญชีดังกล่าว ณ สำนักงานหรือที่ทำการขององค์กรปกครองส่วนท้องถิ่นหรือสถานที่อื่นด้วยตามที่เห็นสมควร ภายในเขตองค์กรปกครองส่วนท้องถิ่น เป็นเวลาไม่น้อยกว่าสามสิบวัน พร้อมทั้งให้จัดส่งข้อมูลที่เกี่ยวข้องกับผู้เสียหายแต่ละรายตามประกาศบัญชียังกล่าวให้ผู้เสียหายรายนั้นทราบด้วย

มาตรา ๓๑ ในกรณีที่ปรากฏว่าบัญชีรายการที่ดินและสิ่งปลูกสร้างที่ได้จัดทำขึ้นไม่ถูกต้องตามความเป็นจริง ให้ผู้บริหารท้องถิ่นมีอำนาจสั่งให้แก้ไขเพิ่มเติมบัญชีรายการที่ดินและสิ่งปลูกสร้างได้

มาตรา ๓๒ ในกรณีที่ผู้เสียหายเห็นว่าบัญชีรายการที่ดินและสิ่งปลูกสร้างที่ได้จัดทำขึ้นไม่ถูกต้องตามความเป็นจริง ให้ผู้เสียหายยื่นคำร้องต่อผู้บริหารท้องถิ่นเพื่อขอแก้ไขให้ถูกต้องได้

เมื่อได้รับคำร้องตามวรรคหนึ่ง ให้ผู้บริหารท้องถิ่นมีคำสั่งให้พนักงานสำรวจดำเนินการตรวจสอบข้อเท็จจริงอีกครั้งหนึ่งโดยเร็ว ในกรณีต้องแก้ไขบัญชีรายการที่ดินและสิ่งปลูกสร้าง ให้ผู้บริหารท้องถิ่นดำเนินการแก้ไขบัญชีรายการที่ดินและสิ่งปลูกสร้างให้ถูกต้อง

ให้ผู้บริหารท้องถิ่นแจ้งผลการดำเนินการตามวรรคสองให้ผู้เสียหายทราบภายในสามสิบวัน นับแต่วันที่ได้รับคำร้องจากผู้เสียหาย

มาตรา ๓๓ ในกรณีที่การใช้ประโยชน์ในที่ดินหรือสิ่งปลูกสร้างเปลี่ยนแปลงไป ไม่ว่าจะด้วยเหตุใด อันมีผลทำให้ที่ดินหรือสิ่งปลูกสร้างต้องเสียภาษีในอัตราที่สูงขึ้นหรือลดลง ให้ผู้เสียหายแจ้ง



การเปลี่ยนแปลงการใช้ประโยชน์ในที่ดินหรือสิ่งปลูกสร้างนั้นต่อองค์กรปกครองส่วนท้องถิ่น ภายในหกสิบวันนับแต่วันที่มีการเปลี่ยนแปลงหรือวันที่ผู้เสียภาษีรู้ถึงเหตุดังกล่าว ทั้งนี้ ตามหลักเกณฑ์ที่รัฐมนตรีว่าการกระทรวงมหาดไทยประกาศกำหนด

มาตรา ๓๔ การแจ้งประกาศกำหนดระยะเวลาที่จะทำการสำรวจตามมาตรา ๒๗ การจัดส่งข้อมูลของผู้เสียภาษีแต่ละรายตามประกาศบัญชีตามมาตรา ๓๐ การแจ้งผลการดำเนินการตรวจสอบข้อเท็จจริงตามมาตรา ๓๒ และการแจ้งการเปลี่ยนแปลงการใช้ประโยชน์ในที่ดินหรือสิ่งปลูกสร้างตามมาตรา ๓๓ อาจดำเนินการโดยผ่านทางสื่ออิเล็กทรอนิกส์หรือด้วยวิธีการอื่นใดได้ ทั้งนี้ ตามที่รัฐมนตรีว่าการกระทรวงมหาดไทยประกาศกำหนด

#### หมวด ๕

#### ฐานภาษี อัตราภาษี และการคำนวณภาษี

มาตรา ๓๕ ฐานภาษีเพื่อการคำนวณภาษีตามพระราชบัญญัตินี้ ได้แก่ มูลค่าทั้งหมดของที่ดินหรือสิ่งปลูกสร้าง

การคำนวณมูลค่าของที่ดินหรือสิ่งปลูกสร้าง ให้เป็นไปตามหลักเกณฑ์ ดังต่อไปนี้

(๑) ที่ดิน ให้ใช้ราคาประเมินทุนทรัพย์ที่ดินเป็นเกณฑ์ในการคำนวณ

(๒) สิ่งปลูกสร้าง ให้ใช้ราคาประเมินทุนทรัพย์สิ่งปลูกสร้างเป็นเกณฑ์ในการคำนวณ

(๓) สิ่งปลูกสร้างที่เป็นห้องชุด ให้ใช้ราคาประเมินทุนทรัพย์ห้องชุดเป็นเกณฑ์ในการคำนวณ

กรณีที่ดินหรือสิ่งปลูกสร้างที่ไม่มีราคาประเมินทุนทรัพย์ การคำนวณมูลค่าให้เป็นไปตามหลักเกณฑ์ วิธีการ และเงื่อนไขที่กำหนดในกฎกระทรวง

ราคาประเมินทุนทรัพย์ที่ดิน สิ่งปลูกสร้าง หรือสิ่งปลูกสร้างที่เป็นห้องชุด ให้เป็นไปตามราคาประเมินทุนทรัพย์ของอสังหาริมทรัพย์เพื่อเรียกเก็บค่าธรรมเนียมจดทะเบียนสิทธิและนิติกรรมตามประมวลกฎหมายที่ดิน ที่คณะกรรมการประจำจังหวัดกำหนดโดยความเห็นชอบของคณะกรรมการกำหนดราคาประเมินทุนทรัพย์

มาตรา ๓๖ ให้กรมธนารักษ์หรือสำนักงานธนารักษ์พื้นที่ แล้วแต่กรณี ส่งบัญชีกำหนดราคาประเมินทุนทรัพย์ที่ดิน สิ่งปลูกสร้าง หรือสิ่งปลูกสร้างที่เป็นห้องชุดตามมาตรา ๓๕ ให้แก่องค์กรปกครองส่วนท้องถิ่นซึ่งที่ดิน สิ่งปลูกสร้าง หรือสิ่งปลูกสร้างที่เป็นห้องชุดนั้นตั้งอยู่ในเขตองค์กรปกครองส่วนท้องถิ่น ภายในสามสิบวันนับแต่วันที่คณะกรรมการประจำจังหวัดประกาศใช้ราคาประเมินทุนทรัพย์

มาตรา ๓๗ ที่ดินหรือสิ่งปลูกสร้าง ให้จัดเก็บภาษีตามอัตรา ดังต่อไปนี้

- (๑) ที่ดินหรือสิ่งปลูกสร้างที่ใช้ประโยชน์ในการประกอบเกษตรกรรม ให้มีอัตราภาษีไม่เกินร้อยละศูนย์จุดหนึ่งห้าของฐานภาษี
- (๒) ที่ดินหรือสิ่งปลูกสร้างที่ใช้ประโยชน์เป็นที่อยู่อาศัย ให้มีอัตราภาษีไม่เกินร้อยละศูนย์จุดสามของฐานภาษี
- (๓) ที่ดินหรือสิ่งปลูกสร้างที่ใช้ประโยชน์อื่นนอกจาก (๑) หรือ (๒) ให้มีอัตราภาษีไม่เกินร้อยละหนึ่งจุดสองของฐานภาษี
- (๔) ที่ดินหรือสิ่งปลูกสร้างที่ทิ้งไว้ว่างเปล่าหรือไม่ได้ทำประโยชน์ตามควรแก่สภาพ ให้มีอัตราภาษีไม่เกินร้อยละหนึ่งจุดสองของฐานภาษี

การใช้ประโยชน์ในการประกอบเกษตรกรรมตาม (๑) ต้องเป็นการทำนา ทำไร่ ทำสวน เลี้ยงสัตว์ เลี้ยงสัตว์น้ำ และกิจการอื่นตามหลักเกณฑ์ที่รัฐมนตรีว่าการกระทรวงการคลังและรัฐมนตรีว่าการกระทรวงมหาดไทยร่วมกันประกาศกำหนด ทั้งนี้ ในการจัดทำประกาศดังกล่าวให้นำความเห็นของรัฐมนตรีว่าการกระทรวงเกษตรและสหกรณ์มาประกอบการพิจารณาด้วย

การใช้ประโยชน์เป็นที่อยู่อาศัยตาม (๒) ให้เป็นไปตามหลักเกณฑ์ที่รัฐมนตรีว่าการกระทรวงการคลังและรัฐมนตรีว่าการกระทรวงมหาดไทยร่วมกันประกาศกำหนด

ที่ดินหรือสิ่งปลูกสร้างที่ทิ้งไว้ว่างเปล่าหรือไม่ได้ทำประโยชน์ตามควรแก่สภาพตาม (๔) ให้เป็นไปตามหลักเกณฑ์ที่กำหนดในกฎกระทรวง

อัตราภาษีที่ใช้จัดเก็บตามวรรคหนึ่ง ให้ตราเป็นพระราชกฤษฎีกา โดยจะกำหนดเป็นอัตราเดียวหรือหลายอัตราแยกตามมูลค่าของที่ดินหรือสิ่งปลูกสร้างก็ได้ ทั้งนี้ ต้องไม่เกินอัตราภาษีที่กำหนดตามวรรคหนึ่ง และจะกำหนดแยกตามประเภทการใช้ประโยชน์หรือตามเงื่อนไขในแต่ละประเภทการใช้ประโยชน์ก็ได้

ในกรณีที่องค์กรปกครองส่วนท้องถิ่นใดมีความประสงค์ที่จะจัดเก็บภาษีในอัตราที่สูงกว่าอัตราภาษีที่กำหนดโดยพระราชกฤษฎีกาตามวรรคห้า ให้มีอำนาจตราข้อบัญญัติท้องถิ่นกำหนดอัตราภาษีที่ใช้จัดเก็บภายในเขตองค์กรปกครองส่วนท้องถิ่นนั้นได้ แต่ต้องไม่เกินอัตราที่กำหนดในวรรคหนึ่ง

ในการตราข้อบัญญัติท้องถิ่นขององค์กรปกครองส่วนท้องถิ่นตามวรรคหก ยกเว้นกรุงเทพมหานคร ก่อนการลงนามใช้บังคับข้อบัญญัติท้องถิ่นตามที่บัญญัติไว้ในกฎหมายว่าด้วยการจัดตั้งองค์กรปกครองส่วนท้องถิ่น ให้ผู้บริหารท้องถิ่นเสนออัตราภาษีตามร่างข้อบัญญัติท้องถิ่นให้คณะกรรมการภาษีที่ดินและสิ่งปลูกสร้างประจำจังหวัดให้ความเห็นชอบก่อน เมื่อคณะกรรมการภาษีที่ดินและสิ่งปลูกสร้าง

ประจำจังหวัดเห็นชอบกับอัตราภาษีตามร่างข้อบัญญัติท้องถิ่นดังกล่าวแล้ว ให้ผู้บริหารท้องถิ่นลงนามใช้บังคับข้อบัญญัติท้องถิ่นต่อไปได้

ในกรณีที่คณะกรรมการภาษีที่ดินและสิ่งปลูกสร้างประจำจังหวัดไม่เห็นชอบกับอัตราภาษีตามร่างข้อบัญญัติท้องถิ่นดังกล่าว ให้ส่งความเห็นเกี่ยวกับอัตราภาษีคืนผู้บริหารท้องถิ่นเพื่อเสนอสภาท้องถิ่นดำเนินการแก้ไขอัตราภาษีตามความเห็นของคณะกรรมการภาษีที่ดินและสิ่งปลูกสร้างประจำจังหวัด หรือพิจารณายืนยันด้วยคะแนนเสียงไม่น้อยกว่าสองในสามให้แล้วเสร็จภายในสามสิบวันนับแต่วันที่ได้รับความเห็นเกี่ยวกับอัตราภาษีคืนจากคณะกรรมการภาษีที่ดินและสิ่งปลูกสร้างประจำจังหวัด หากสภาท้องถิ่นดำเนินการแก้ไขไม่แล้วเสร็จหรือสภาท้องถิ่นพิจารณายืนยันด้วยคะแนนเสียงน้อยกว่าสองในสามของจำนวนสมาชิกสภาท้องถิ่นทั้งหมดเท่าที่มีอยู่ ให้ร่างข้อบัญญัติท้องถิ่นนั้นตกไป

มาตรา ๓๘ ในกรณีที่ที่ดินหรือสิ่งปลูกสร้างได้มีการใช้ประโยชน์หลายประเภท ให้องค์กรปกครองส่วนท้องถิ่นจัดเก็บภาษีตามสัดส่วนของการใช้ประโยชน์ในที่ดินหรือสิ่งปลูกสร้าง ตามหลักเกณฑ์และวิธีการที่รัฐมนตรีว่าการกระทรวงการคลังและรัฐมนตรีว่าการกระทรวงมหาดไทยร่วมกันประกาศกำหนด

มาตรา ๓๙ ให้องค์กรปกครองส่วนท้องถิ่นประกาศราคาประเมินทุนทรัพย์ของที่ดินและสิ่งปลูกสร้าง อัตราภาษีที่จัดเก็บ และรายละเอียดอื่นที่จำเป็นในการจัดเก็บภาษีในแต่ละปี ณ สำนักงานหรือที่ทำการขององค์กรปกครองส่วนท้องถิ่นก่อนวันที่ ๑ กุมภาพันธ์ของปีนั้น ทั้งนี้ ตามหลักเกณฑ์และวิธีการที่กำหนดในกฎกระทรวง

มาตรา ๔๐ ในกรณีที่ที่ดินหรือสิ่งปลูกสร้างที่เจ้าของซึ่งเป็นบุคคลธรรมดาใช้ประโยชน์ในการประกอบเกษตรกรรมอยู่ภายในเขตองค์กรปกครองส่วนท้องถิ่นใด ให้ได้รับยกเว้นมูลค่าของฐานภาษีของที่ดินหรือสิ่งปลูกสร้างภายในเขตองค์กรปกครองส่วนท้องถิ่นนั้นรวมกันในการคำนวณภาษีไม่เกินห้าสิบล้านบาท

การยกเว้นมูลค่าของฐานภาษีตามวรรคหนึ่ง ให้เป็นไปตามหลักเกณฑ์และวิธีการที่รัฐมนตรีว่าการกระทรวงการคลังและรัฐมนตรีว่าการกระทรวงมหาดไทยร่วมกันประกาศกำหนด

มาตรา ๔๑ ในกรณีที่ที่ดินและสิ่งปลูกสร้างที่เจ้าของซึ่งเป็นบุคคลธรรมดาใช้เป็นที่อยู่อาศัยและมีชื่ออยู่ในทะเบียนบ้านตามกฎหมายว่าด้วยการทะเบียนราษฎรในวันที่ ๑ มกราคมของปีภาษีนั้น ให้ได้รับยกเว้นมูลค่าของฐานภาษีในการคำนวณภาษีไม่เกินห้าสิบล้านบาท

ในกรณีที่บุคคลธรรมดาเป็นเจ้าของสิ่งปลูกสร้าง แต่ไม่ได้เป็นเจ้าของที่ดิน และใช้สิ่งปลูกสร้างดังกล่าวเป็นที่อยู่อาศัยและมีชื่ออยู่ในทะเบียนบ้านตามกฎหมายว่าด้วยการทะเบียนราษฎรในวันที่ ๑ มกราคมของปีภาคนั้น ให้ได้รับยกเว้นมูลค่าของฐานภาษีในการคำนวณภาษีไม่เกินสิบล้านบาท

ให้รัฐมนตรีว่าการกระทรวงการคลังประกาศกำหนดหลักเกณฑ์และวิธีการเพื่อคำนวณการยกเว้นมูลค่าของฐานภาษีตามวรรคหนึ่งและวรรคสอง

มิให้นำความในวรรคหนึ่งหรือวรรคสองมาใช้บังคับกับที่ดินและสิ่งปลูกสร้างหรือสิ่งปลูกสร้างที่เจ้าของซึ่งเป็นบุคคลธรรมดาใช้เป็นที่อยู่อาศัยและมีชื่ออยู่ในทะเบียนบ้านตามกฎหมายว่าด้วยการทะเบียนราษฎรในวันที่ ๑ มกราคมของปีภาคนั้น ซึ่งต้องย้ายชื่อออกจากทะเบียนบ้านดังกล่าว เพราะเหตุจำเป็นทางราชการตามที่รัฐมนตรีว่าการกระทรวงการคลังและรัฐมนตรีว่าการกระทรวงมหาดไทยร่วมกันประกาศกำหนด โดยให้ถือเอาที่ดินและสิ่งปลูกสร้างหรือสิ่งปลูกสร้างก่อนการย้ายชื่อออกจากทะเบียนบ้านตามกฎหมายว่าด้วยการทะเบียนราษฎร เป็นที่ดินและสิ่งปลูกสร้างหรือสิ่งปลูกสร้างที่ได้รับการยกเว้นมูลค่าของฐานภาษีในการคำนวณภาษีตามวรรคหนึ่งหรือวรรคสอง

มาตรา ๔๒ การคำนวณภาษีให้ใช้ฐานภาษีของที่ดินหรือสิ่งปลูกสร้างซึ่งคำนวณได้ตามมาตรา ๓๕ หักด้วยมูลค่าของฐานภาษีที่ได้รับยกเว้นตามมาตรา ๔๐ หรือมาตรา ๔๑ แล้วคูณด้วยอัตราภาษีตามมาตรา ๓๗ ตามสัดส่วนที่กำหนดในมาตรา ๓๘ ผลลัพธ์ที่ได้เป็นจำนวนภาษีที่ต้องเสีย

เพื่อประโยชน์ในการคำนวณจำนวนภาษีตามวรรคหนึ่ง กรณีที่ดินหลายแปลงซึ่งมีอาณาเขตติดต่อกันและเป็นของเจ้าของเดียวกัน ให้คำนวณมูลค่าที่ดินทั้งหมดรวมกันเป็นฐานภาษี

มาตรา ๔๓ ในกรณีที่ที่ดินหรือสิ่งปลูกสร้างที่ต้องเสียภาษีเป็นที่ดินหรือสิ่งปลูกสร้างที่ทิ้งไว้ว่างเปล่าหรือไม่ได้ทำประโยชน์ตามควรแก่สภาพเป็นเวลาสามปีติดต่อกัน ให้เรียกเก็บภาษีสำหรับที่ดินหรือสิ่งปลูกสร้างในปีที่สี่ เพิ่มขึ้นจากอัตราภาษีที่จัดเก็บตามมาตรา ๓๗ (๔) ในอัตราร้อยละศูนย์จุดสาม และหากยังทิ้งไว้ว่างเปล่าหรือไม่ได้ทำประโยชน์ตามควรแก่สภาพอีกเป็นเวลาติดต่อกัน ให้เพิ่มอัตราภาษีอีกร้อยละศูนย์จุดสามในทุกสามปี แต่อัตรารวมทั้งหมดแล้วต้องไม่เกินร้อยละสาม

#### หมวด ๖

#### การประเมินภาษี การชำระภาษี และการคืนภาษี

มาตรา ๔๔ ในแต่ละปี ให้องค์กรปกครองส่วนท้องถิ่นแจ้งการประเมินภาษี โดยส่งแบบประเมินภาษีให้แก่ผู้เสียภาษีตามมาตรา ๙ ภายในเดือนกุมภาพันธ์

การแจ้งการประเมินภาษีและแบบประเมินภาษี ให้เป็นไปตามที่รัฐมนตรีว่าการกระทรวงมหาดไทย ประกาศกำหนด ซึ่งอย่างน้อยต้องมีรายการที่ดินหรือสิ่งปลูกสร้าง ราคาประเมินทุนทรัพย์ อัตราภาษี และจำนวนภาษีที่ต้องชำระ

มาตรา ๔๕ ในการประเมินภาษี ให้พนักงานประเมินมีอำนาจเรียกผู้เสียภาษีหรือบุคคล ซึ่งเกี่ยวข้องมาให้ถ้อยคำ หรือส่งเอกสารหรือหลักฐานอื่นใดมาเพื่อตรวจสอบภายในระยะเวลาที่กำหนด โดยจะต้องมีหนังสือแจ้งให้บุคคลดังกล่าวทราบล่วงหน้าไม่น้อยกว่าเจ็ดวัน

มาตรา ๔๖ ให้ผู้เสียภาษีชำระภาษีตามแบบแจ้งการประเมินภาษีภายในเดือนเมษายนของทุกปี

มาตรา ๔๗ ให้บุคคลดังต่อไปนี้มีหน้าที่ชำระภาษีแทนผู้เสียภาษี

- (๑) ผู้จัดการมรดกหรือทายาท ในกรณีที่ผู้เสียภาษีถึงแก่ความตาย
- (๒) ผู้จัดการทรัพย์สิน ในกรณีที่ผู้เสียภาษีเป็นผู้ไม่อยู่ตามประมวลกฎหมายแพ่งและพาณิชย์ ว่าด้วยسابสูญ

(๓) ผู้แทนโดยชอบธรรม ผู้อนุบาลหรือผู้พิทักษ์ ในกรณีที่ผู้เสียภาษีเป็นผู้เยาว์ คนไร้ความสามารถ หรือคนเสมือนไร้ความสามารถ แล้วแต่กรณี

(๔) ผู้แทนของนิติบุคคล ในกรณีที่ผู้เสียภาษีเป็นนิติบุคคล

(๕) ผู้ชำระบัญชี ในกรณีที่ผู้เสียภาษีเป็นนิติบุคคลเลิกกันโดยมีการชำระบัญชี

(๖) เจ้าของรวมคนหนึ่งคนใด ในกรณีที่ทรัพย์สินที่ต้องเสียภาษีเป็นของบุคคลหลายคนรวมกัน

มาตรา ๔๘ ในกรณีที่ที่ดินและสิ่งปลูกสร้างบนที่ดินนั้นเป็นของต่างเจ้าของกัน ให้ถือว่าเจ้าของที่ดินและเจ้าของสิ่งปลูกสร้างเป็นผู้เสียภาษี สำหรับที่ดินหรือสิ่งปลูกสร้างที่ตนเป็นเจ้าของ

มาตรา ๔๙ ให้ผู้เสียภาษีชำระภาษีต่อองค์กรปกครองส่วนท้องถิ่นตามจำนวนภาษีที่ได้มีการแจ้งประเมิน ณ สถานที่ ดังต่อไปนี้

- (๑) สำนักงานเทศบาล สำหรับที่ดินหรือสิ่งปลูกสร้างที่อยู่ในเขตเทศบาล
- (๒) ที่ทำการองค์การบริหารส่วนตำบล สำหรับที่ดินหรือสิ่งปลูกสร้างที่อยู่ในเขตองค์การบริหารส่วนตำบล

(๓) สำนักงานเขตที่ที่ดินหรือสิ่งปลูกสร้างนั้นตั้งอยู่ สำหรับที่ดินหรือสิ่งปลูกสร้างที่อยู่ในเขตกรุงเทพมหานคร

(๔) ศาลาว่าการเมืองพัทยา สำหรับที่ดินหรือสิ่งปลูกสร้างที่อยู่ในเขตเมืองพัทยา

(๕) ที่ทำการขององค์กรปกครองส่วนท้องถิ่นอื่นตามที่กฎหมายกำหนด สำหรับที่ดินหรือสิ่งปลูกสร้างที่อยู่ในเขตองค์กรปกครองส่วนท้องถิ่นนั้น

ในกรณีที่มีความจำเป็น ผู้บริหารท้องถิ่นอาจกำหนดให้ใช้สถานที่อื่นภายในเขตองค์กรปกครองส่วนท้องถิ่นนั้น เป็นสถานที่สำหรับชำระภาษีตามวรรคหนึ่งได้ตามที่เห็นสมควร

การชำระภาษีตามวรรคหนึ่ง ให้ถือว่าวันที่พนักงานเก็บภาษีลงลายมือชื่อในใบเสร็จรับเงินเป็นวันที่ชำระภาษี

มาตรา ๕๐ องค์กรปกครองส่วนท้องถิ่นอาจมอบหมายให้ส่วนราชการหรือหน่วยงานของรัฐรับชำระภาษีแทนองค์กรปกครองส่วนท้องถิ่นก็ได้

การชำระภาษีตามวรรคหนึ่ง ให้ถือว่าวันที่เจ้าหน้าที่ของส่วนราชการหรือหน่วยงานของรัฐซึ่งได้รับมอบหมายลงลายมือชื่อในใบเสร็จรับเงินเป็นวันที่ชำระภาษี

มาตรา ๕๑ เพื่อเป็นการอำนวยความสะดวกสำหรับการชำระภาษี ผู้เสียภาษีอาจชำระภาษีโดยทางไปรษณีย์ลงทะเบียนตอบรับ หรือโดยการชำระผ่านธนาคารหรือโดยวิธีการอื่นใด ทั้งนี้ การชำระผ่านธนาคารหรือโดยวิธีการอื่นใดนั้น ให้เป็นไปตามที่รัฐมนตรีว่าการกระทรวงมหาดไทยประกาศกำหนด

กรณีชำระภาษีทางไปรษณีย์ลงทะเบียนตอบรับ ให้ผู้เสียภาษีชำระภาษีตามที่ได้รับแจ้งการประเมิน โดยส่งธนาคัติ ตัวแลกเงินไปรษณีย์ เช็คธนาคารหรือเช็คที่ธนาคารรับรอง ส่งจ่ายให้แก่องค์กรปกครองส่วนท้องถิ่นที่ที่ดินหรือสิ่งปลูกสร้างนั้นตั้งอยู่ และให้ถือว่าวันที่หน่วยงานให้บริการไปรษณีย์ประทับตราลงทะเบียนเป็นวันที่ชำระภาษี

กรณีชำระโดยผ่านทางธนาคารหรือวิธีการอื่นใด ให้ผู้เสียภาษีชำระภาษีตามที่ได้รับแจ้งการประเมินต่อธนาคารหรือโดยวิธีการตามที่กำหนด และให้ถือว่าวันที่ธนาคารได้รับเงินค่าภาษีหรือวันที่มีการชำระเงินค่าภาษีโดยวิธีการที่กำหนดเป็นวันที่ชำระภาษี

มาตรา ๕๒ ในการชำระภาษีตามพระราชบัญญัตินี้ ผู้เสียภาษีอาจขอผ่อนชำระเป็นงวดงวดละเท่า ๆ กันก็ได้

จำนวนงวดและจำนวนเงินภาษีขั้นต่ำที่จะมีสิทธิผ่อนชำระ รวมทั้งหลักเกณฑ์และวิธีการในการผ่อนชำระให้เป็นไปตามที่กำหนดในกฎกระทรวง

ในกรณีที่ผู้เสียภาษีตามวรรคหนึ่งไม่ชำระภาษีตามระยะเวลาที่กำหนดในการผ่อนชำระ ให้ผู้เสียภาษีหมดสิทธิที่จะผ่อนชำระ และต้องเสียเงินเพิ่มอีกร้อยละหนึ่งต่อเดือนของจำนวนภาษีที่ค้างชำระ เศษของเดือนให้นับเป็นหนึ่งเดือน

มาตรา ๕๓ ในกรณีที่องค์กรปกครองส่วนท้องถิ่นพบว่ามี การประเมินภาษีผิดพลาดหรือไม่ครบถ้วน ให้องค์กรปกครองส่วนท้องถิ่นมีอำนาจทบทวนการประเมินภาษีให้ถูกต้องตามที่ผู้เสียภาษีมีหน้าที่ต้องเสียได้ ทั้งนี้ ให้นำความในมาตรา ๔๔ วรรคสอง และมาตรา ๔๕ มาใช้บังคับโดยอนุโลม การทบทวนการประเมินภาษีตามวรรคหนึ่ง จะกระทำมิได้ เมื่อพ้นสามปีนับแต่วันสุดท้ายแห่งกำหนดเวลาการชำระภาษีตามพระราชบัญญัตินี้

ในกรณีที่ต้องมีการชำระภาษีเพิ่มเติม ให้องค์กรปกครองส่วนท้องถิ่นแจ้งการประเมินภาษีตามวรรคหนึ่ง และส่งแบบประเมินภาษีให้แก่ผู้เสียภาษี และให้ผู้เสียภาษีชำระภาษีที่ต้องเสียเพิ่มเติม โดยไม่ต้องเสียเบี้ยปรับหรือเงินเพิ่มภายในสามสิบวันนับแต่วันที่ได้รับแจ้งการประเมิน

ในกรณีที่มีการชำระภาษีไว้เกินจำนวนที่จะต้องเสีย ให้องค์กรปกครองส่วนท้องถิ่นมีหนังสือแจ้งให้ผู้เสียภาษีทราบภายในสิบห้าวันนับแต่วันที่ตรวจสอบพบว่ามี การประเมินภาษีผิดพลาดเพื่อให้มารับเงินที่ชำระเกินคืนภายในหนึ่งปีนับแต่วันที่ได้รับหนังสือแจ้ง

มาตรา ๕๔ ผู้ใดเสียภาษีโดยไม่มีหน้าที่ต้องเสียหรือเสียภาษีเกินกว่าจำนวนที่ต้องเสีย ไม่ว่าโดยความผิดพลาดของตนเองหรือจากการประเมินขององค์กรปกครองส่วนท้องถิ่น ผู้นั้นมีสิทธิได้รับเงินคืน

การขอรับเงินคืนตามวรรคหนึ่ง ให้ยื่นคำร้องต่อผู้บริหารท้องถิ่นตามแบบที่รัฐมนตรีว่าการกระทรวงมหาดไทยประกาศกำหนด ภายในสามปีนับแต่วันที่ชำระภาษี ในการนี้ ให้ผู้ยื่นคำร้องส่งเอกสารหลักฐาน หรือคำชี้แจงใด ๆ ประกอบคำร้องด้วย

ให้ผู้บริหารท้องถิ่นพิจารณาคำร้องให้เสร็จสิ้นและแจ้งผลการพิจารณาคำร้องให้ผู้ยื่นคำร้องทราบภายในเก้าสิบวันนับแต่วันที่รับคำร้อง ทั้งนี้ ในกรณีที่ผู้บริหารท้องถิ่นเห็นว่าผู้ยื่นคำร้องมีสิทธิได้รับเงินคืน ให้ผู้บริหารท้องถิ่นมีคำสั่งคืนเงินให้แก่ผู้ยื่นคำร้อง โดยต้องแจ้งคำสั่งให้ผู้ยื่นคำร้องทราบภายในสิบห้าวันนับแต่วันที่ให้มีคำสั่ง

ในกรณีที่ผู้บริหารท้องถิ่นเห็นว่า องค์กรปกครองส่วนท้องถิ่นประเมินภาษีผิดพลาด ให้ผู้บริหารท้องถิ่นสั่งให้ดอกเบียแก่ผู้ได้รับคืนเงินในอัตราร้อยละหนึ่งต่อเดือนหรือเศษของเดือนของเงินที่ได้รับคืนโดยไม่คิดทบต้น นับแต่วันที่ยื่นคำร้องขอรับคืนเงินจนถึงวันที่คืนเงิน แต่ต้องไม่เกินจำนวนเงินที่ได้รับคืน

ถ้าผู้ยื่นคำร้องไม่มารับเงินคืนภายในหนึ่งปีนับแต่วันที่ได้รับแจ้ง ให้เงินนั้นตกเป็นขององค์กรปกครองส่วนท้องถิ่น

หมวด ๗  
การลดและการยกเว้นภาษี

มาตรา ๕๕ การลดภาษีสำหรับที่ดินหรือสิ่งปลูกสร้างบางประเภท เพื่อให้เหมาะสมกับสภาพความจำเป็นทางเศรษฐกิจ สังคม เหตุการณ์ กิจกรรม หรือสภาพแห่งท้องที่ ให้กระทำได้โดยตราเป็นพระราชกฤษฎีกา แต่ต้องไม่เกินร้อยละเก้าสิบของจำนวนภาษีที่จะต้องเสีย

มาตรา ๕๖ ในกรณีที่ที่ดินหรือสิ่งปลูกสร้างภายในเขตองค์กรปกครองส่วนท้องถิ่นใดได้รับความเสียหายมากหรือถูกทำลายให้เสื่อมสภาพด้วยเหตุอันพ้นวิสัยที่จะป้องกันได้โดยทั่วไป ให้ผู้บริหารท้องถิ่นโดยความเห็นชอบของคณะกรรมการภาษีที่ดินและสิ่งปลูกสร้างประจำจังหวัด หรือผู้ว่าราชการกรุงเทพมหานคร โดยความเห็นชอบของรัฐมนตรีว่าการกระทรวงมหาดไทย มีอำนาจประกาศลดหรือยกเว้นภาษีภายในเขตพื้นที่ที่เกิดเหตุขึ้นในช่วงระยะเวลาใดช่วงระยะเวลาหนึ่งได้ ทั้งนี้ ตามระเบียบที่รัฐมนตรีว่าการกระทรวงมหาดไทยประกาศกำหนด

มาตรา ๕๗ ในกรณีที่มีเหตุอันทำให้ที่ดินได้รับความเสียหายหรือทำให้สิ่งปลูกสร้างถูกหรือถอนหรือทำลาย หรือชำรุดเสียหายจนเป็นเหตุให้ต้องทำการซ่อมแซมในส่วนสำคัญ ให้ผู้เสียภาษีมีสิทธิยื่นคำขอลดหรือยกเว้นภาษีที่จะต้องเสียต่อผู้บริหารท้องถิ่นได้ตามระเบียบที่รัฐมนตรีว่าการกระทรวงมหาดไทยประกาศกำหนด

เมื่อมีการยื่นคำขอลดหรือยกเว้นภาษีตามวรรคหนึ่ง ให้องค์กรปกครองส่วนท้องถิ่นทำการตรวจสอบข้อเท็จจริง หากปรากฏข้อเท็จจริงเป็นที่เชื่อได้ว่ามีเหตุอันสมควรลดหรือยกเว้นภาษีให้แก่ผู้ยื่นคำขอ ให้ผู้บริหารท้องถิ่นโดยความเห็นชอบของคณะกรรมการภาษีที่ดินและสิ่งปลูกสร้างประจำจังหวัด หรือผู้ว่าราชการกรุงเทพมหานครโดยความเห็นชอบของรัฐมนตรีว่าการกระทรวงมหาดไทยมีอำนาจออกคำสั่งลดหรือยกเว้นภาษีได้ ทั้งนี้ โดยคำนึงถึงสัดส่วนความเสียหายที่เกิดขึ้นและระยะเวลาที่ไม่ได้รับประโยชน์จากที่ดินหรือสิ่งปลูกสร้างนั้น

หมวด ๘  
ภาษีค้างชำระ

มาตรา ๕๘ ภาษีที่มีได้ชำระภายในเวลาที่กำหนด ให้ถือเป็นภาษีค้างชำระ

มาตรา ๕๙ การจดทะเบียนสิทธิและนิติกรรมโอนกรรมสิทธิ์หรือสิทธิครอบครองในที่ดินหรือสิ่งปลูกสร้างตามพระราชบัญญัตินี้ จะกระทำมิได้ เมื่อปรากฏหลักฐานจากองค์กรปกครองส่วนท้องถิ่นตามมาตรา ๖๐ ว่ามีภาษีค้างชำระสำหรับที่ดินหรือสิ่งปลูกสร้างนั้น เว้นแต่เป็นกรณีตามมาตรา ๖๗



มาตรา ๖๐ ภายในเดือนมิถุนายนของปี ให้องค์กรปกครองส่วนท้องถิ่นแจ้งรายการภาษี ค้างชำระให้สำนักงานที่ดินหรือสำนักงานที่ดินสาขา ซึ่งที่ดินหรือสิ่งปลูกสร้างอยู่ในเขตท้องที่ของ สำนักงานที่ดินหรือสำนักงานที่ดินสาขานั้นทราบ เพื่อใช้เป็นข้อมูลในการจดทะเบียนสิทธิและนิติกรรม โอนกรรมสิทธิ์หรือสิทธิครอบครองในที่ดินและอสังหาริมทรัพย์ต่อไป เว้นแต่องค์กรปกครองส่วนท้องถิ่น และสำนักงานที่ดินหรือสำนักงานที่ดินสาขาจะตกลงกำหนดเวลาเป็นอย่างอื่น

มาตรา ๖๑ เพื่อประโยชน์ในการเร่งรัดภาษีค้างชำระ ให้องค์กรปกครองส่วนท้องถิ่น มีหนังสือแจ้งเตือนผู้เสียภาษีที่มีภาษีค้างชำระภายในเดือนพฤษภาคมของปี เพื่อให้มาชำระภาษีค้างชำระ พร้อมทั้งเบี้ยปรับและเงินเพิ่มตามที่กำหนดในหมวด ๙

มาตรา ๖๒ ถ้าผู้เสียภาษีมิได้ชำระภาษีค้างชำระ เบี้ยปรับและเงินเพิ่มภายในเวลาที่กำหนดไว้ ในหนังสือแจ้งเตือนตามมาตรา ๖๑ เมื่อพ้นเก้าสิบวันนับแต่วันที่ได้รับหนังสือแจ้งเตือนดังกล่าวแล้ว ให้ผู้บริหารท้องถิ่นมีอำนาจออกคำสั่งเป็นหนังสือยึด आयัด และขายทอดตลาดทรัพย์สินของผู้เสียภาษี เพื่อนำเงินมาชำระภาษีค้างชำระ เบี้ยปรับ เงินเพิ่ม และค่าใช้จ่ายอันเนื่องมาจากการยึด आयัด และ ขายทอดตลาดทรัพย์สินนั้นได้ แต่ห้ามมิให้ยึด आयัด และขายทอดตลาดทรัพย์สินของผู้เสียภาษี เกินกว่าความจำเป็นที่พอจะชำระภาษีค้างชำระ เบี้ยปรับ เงินเพิ่ม และค่าใช้จ่ายดังกล่าว

การออกคำสั่งเป็นหนังสือยึด आयัด และขายทอดตลาดทรัพย์สินของผู้บริหารท้องถิ่น ตามวรรคหนึ่ง ในกรณีที่เป็นนายกเทศมนตรี นายกองค์การบริหารส่วนตำบล และนายกเมืองพัทยา ต้องได้รับความเห็นชอบจากผู้ว่าราชการจังหวัด

วิธีการยึด आयัด และขายทอดตลาดทรัพย์สินของผู้เสียภาษีตามวรรคหนึ่ง ให้นำวิธีการ ตามประมวลกฎหมายวิธีพิจารณาความแพ่งมาใช้บังคับโดยอนุโลม

เพื่อประโยชน์แห่งมาตรานี้ การยึด आयัด และขายทอดตลาดทรัพย์สินของผู้เสียภาษี ไม่ให้หมายความรวมถึงการยึด आयัด และขายทอดตลาดทรัพย์สินของผู้มีหน้าที่ชำระภาษีแทน ตามมาตรา ๔๗

มาตรา ๖๓ เพื่อประโยชน์ในการยึดหรืออายัดทรัพย์สินตามมาตรา ๖๒ ให้ผู้บริหารท้องถิ่น หรือเจ้าหน้าที่ซึ่งได้รับมอบหมายจากผู้บริหารท้องถิ่นมีอำนาจ

(๑) เรียกผู้เสียภาษีมาให้ถ้อยคำ

(๒) สั่งให้ผู้เสียภาษีนำบัญชี เอกสาร หรือหลักฐานอื่นอันจำเป็นแก่การจัดเก็บภาษีค้างชำระ มาตรวจสอบ

(๓) ออกคำสั่งเป็นหนังสือให้เจ้าหน้าที่ทำการตรวจสอบ คั้น หรือยึดบัญชี เอกสารหรือหลักฐานอื่นของผู้เสียภาษี

(๔) เข้าไปในที่ดินหรือสิ่งปลูกสร้างหรือสถานที่อื่นที่เกี่ยวข้องในระหว่างเวลาพระอาทิตย์ขึ้นถึงพระอาทิตย์ตกหรือในเวลาทำการของสถานที่นั้น ในกรณี ให้มีอำนาจสอบถามบุคคลที่อยู่ในสถานที่นั้นเท่าที่จำเป็นเกี่ยวกับการจัดเก็บภาษี

การดำเนินการตาม (๑) หรือ (๒) ต้องให้เวลาล่วงหน้าไม่น้อยกว่าเจ็ดวันนับแต่วันที่ได้รับหนังสือเรียกหรือคำสั่ง และการออกคำสั่งและทำการตาม (๓) หรือ (๔) ต้องเป็นไปตามระเบียบที่รัฐมนตรีว่าการกระทรวงมหาดไทยประกาศกำหนด

มาตรา ๖๔ ในกรณีที่มีการยึดหรืออายัดทรัพย์สินของผู้เสียภาษีไว้แล้ว ถ้าผู้เสียภาษีได้นำเงินมาชำระค่าภาษีค้างชำระ เบี้ยปรับ เงินเพิ่ม และค่าใช้จ่ายอันเนื่องมาจากการยึดหรืออายัดทรัพย์สิน โดยครบถ้วนก่อนการขายทอดตลาด ให้ผู้บริหารท้องถิ่นมีคำสั่งเพิกถอนการยึดหรืออายัดทรัพย์สินนั้น และดำเนินการแจ้งการถอนการยึดหรืออายัดไปยังเจ้าพนักงานผู้ยึดหรืออายัดให้แล้วเสร็จภายในสิบห้าวัน นับแต่วันที่ชำระค่าภาษีที่ค้างชำระ เบี้ยปรับ เงินเพิ่ม และค่าใช้จ่ายอันเนื่องมาจากการยึดหรืออายัดทรัพย์สินครบถ้วนแล้ว

มาตรา ๖๕ การขายทอดตลาดทรัพย์สินของผู้เสียภาษีตามมาตรา ๖๒ จะกระทำมิได้ ในระหว่างระยะเวลาที่ให้คัดค้านหรืออุทธรณ์ตามมาตรา ๗๓ หรือให้ฟ้องเป็นคดีต่อศาลตามมาตรา ๘๒ และตลอดเวลาที่มีการพิจารณาและวินิจฉัยคำคัดค้านหรืออุทธรณ์ดังกล่าวยังไม่ถึงที่สุด

มาตรา ๖๖ เงินที่ได้จากการขายทอดตลาดตามมาตรา ๖๒ ให้หักไว้เป็นค่าภาษีค้างชำระ เบี้ยปรับ เงินเพิ่ม และค่าใช้จ่ายอันเนื่องมาจากการยึด อายัด และขายทอดตลาด ทรัพย์สินนั้น เหลือเท่าใดให้คืนแก่ผู้เสียภาษี

มาตรา ๖๗ ในกรณีที่เป็นการขายทอดตลาดที่ดินหรือสิ่งปลูกสร้างใดตามคำพิพากษา ก่อนทำการขายทอดตลาด ให้เจ้าพนักงานบังคับคดีแจ้งองค์การปกครองส่วนท้องถิ่น ให้แจ้งรายการภาษีค้างชำระ สำหรับที่ดินหรือสิ่งปลูกสร้างนั้นต่อเจ้าพนักงานบังคับคดีภายในสามสิบวันนับแต่วันที่ได้รับแจ้งจาก เจ้าพนักงานบังคับคดี และเมื่อทำการขายทอดตลาดแล้ว ให้เจ้าพนักงานบังคับคดีคืนเงินที่ได้รับจากการขายทอดตลาดไว้เท่ากับจำนวนค่าภาษีค้างชำระ และนำส่งเงินดังกล่าวให้องค์การปกครองส่วนท้องถิ่น เพื่อชำระหนี้ค่าภาษีที่ค้างชำระดังกล่าว

หมวด ๙  
เบี้ยปรับและเงินเพิ่ม

มาตรา ๖๘ ในกรณีที่ผู้เสียภาษีมิได้ชำระภาษีภายในเวลาที่กำหนด ให้เสียเบี้ยปรับร้อยละ สิบของจำนวนภาษีค้างชำระ เว้นแต่ผู้เสียภาษีได้ชำระภาษีก่อนจะได้รับหนังสือแจ้งเตือนตามมาตรา ๖๑ ให้เสียเบี้ยปรับร้อยละสิบของจำนวนภาษีค้างชำระ

มาตรา ๖๙ ในกรณีที่ผู้เสียภาษีมิได้ชำระภาษีภายในเวลาที่กำหนด แต่ต่อมาได้ชำระภาษี ภายในเวลาที่กำหนดไว้ในหนังสือแจ้งเตือนตามมาตรา ๖๑ ให้เสียเบี้ยปรับร้อยละสิบของจำนวน ภาษีค้างชำระ

มาตรา ๗๐ ผู้เสียภาษีผู้ใดมิได้ชำระภาษีภายในเวลาที่กำหนด ให้เสียเงินเพิ่มอีกร้อยละ หนึ่งต่อเดือนของจำนวนภาษีค้างชำระ เศษของเดือนให้นับเป็นหนึ่งเดือน ทั้งนี้ มิให้นำเบี้ยปรับมารวม คำนวณเพื่อเสียเงินเพิ่มด้วย

ในกรณีผู้บริหารท้องถิ่นอนุมัติให้ขยายกำหนดเวลาชำระภาษี และได้มีการชำระภาษีภายใน กำหนดเวลาที่ขยายให้ นั้น เงินเพิ่มตามวรรคหนึ่งให้ลดลงเหลือร้อยละศูนย์จุดห้าต่อเดือนหรือ เศษของเดือน

เงินเพิ่มตามมาตรา นี้ ให้เริ่มนับเมื่อพ้นกำหนดเวลาชำระภาษีจนถึงวันที่มีการชำระภาษี แต่มีให้เกินกว่าจำนวนภาษีที่ต้องชำระโดยไม่รวมเบี้ยปรับ และมีให้คิดทบต้น

มาตรา ๗๑ เบี้ยปรับอาจงดหรือลดลงได้ตามที่กำหนดในกฎกระทรวง

มาตรา ๗๒ เบี้ยปรับและเงินเพิ่มตามหมวดนี้ให้ถือเป็นภาษี

หมวด ๑๐  
การคัดค้านและการอุทธรณ์การประเมินภาษี

มาตรา ๗๓ ผู้เสียภาษีผู้ใดได้รับแจ้งการประเมินภาษีตามมาตรา ๔๔ หรือมาตรา ๕๓ หรือการเรียกเก็บภาษีตามมาตรา ๖๑ แล้วเห็นว่า การประเมินภาษีหรือการเรียกเก็บภาษีนั้นไม่ถูกต้อง ให้มีสิทธิคัดค้านและขอให้ผู้บริหารท้องถิ่นพิจารณาทบทวนการประเมินหรือการเรียกเก็บภาษีได้ โดยให้ ยื่นคำร้องต่อผู้บริหารท้องถิ่นตามแบบที่รัฐมนตรีว่าการกระทรวงมหาดไทยประกาศกำหนด ทั้งนี้ ภายในสามสิบวันนับแต่วันที่ได้รับแจ้งการประเมินภาษีหรือการเรียกเก็บภาษี แล้วแต่กรณี

ผู้บริหารท้องถิ่นต้องพิจารณาคำร้องของผู้เสียภาษีตามวรรคหนึ่งให้แล้วเสร็จภายในหกสิบวัน นับแต่วันที่ได้รับคำร้องดังกล่าว และแจ้งคำสั่งพร้อมด้วยเหตุผลเป็นหนังสือไปยังผู้เสียภาษีโดยไม่ชักช้า กรณีที่ผู้บริหารท้องถิ่นพิจารณาคำร้องของผู้เสียภาษีไม่แล้วเสร็จภายในระยะเวลาดังกล่าว ให้ถือว่าผู้บริหารท้องถิ่นเห็นชอบกับคำร้องของผู้เสียภาษี

ในกรณีที่ผู้บริหารท้องถิ่นพิจารณาเห็นชอบกับคำร้องของผู้เสียภาษี ให้แจ้งจำนวนภาษีที่จะต้องเสียเป็นหนังสือไปยังผู้เสียภาษี และให้ผู้เสียภาษีมารับชำระภาษีคืนภายในสิบห้าวันนับแต่วันที่ได้รับหนังสือแจ้งดังกล่าว

ในกรณีที่ผู้บริหารท้องถิ่นพิจารณาไม่เห็นชอบกับคำร้องของผู้เสียภาษี ให้ผู้เสียภาษีนั้น มีสิทธิอุทธรณ์ต่อคณะกรรมการพิจารณาอุทธรณ์การประเมินภาษี โดยยื่นอุทธรณ์ต่อผู้บริหารท้องถิ่น ภายในสามสิบวันนับแต่วันที่ได้รับหนังสือแจ้ง และให้ผู้บริหารท้องถิ่นส่งคำอุทธรณ์ไปยังคณะกรรมการพิจารณาอุทธรณ์การประเมินภาษีภายในสิบห้าวันนับแต่วันที่รับคำอุทธรณ์ดังกล่าว

การคัดค้านและการอุทธรณ์ไม่เป็นการทุเลาการชำระภาษี เว้นแต่ผู้เสียภาษีจะไต่ยื่นคำร้องต่อผู้บริหารท้องถิ่นขอให้ทุเลาการชำระภาษีไว้ก่อน และผู้บริหารท้องถิ่นมีคำสั่งให้ทุเลาการชำระภาษีแล้ว ในกรณีเช่นนี้ ให้ผู้บริหารท้องถิ่นมีคำสั่งให้ทุเลาการชำระภาษีเฉพาะส่วนต่างที่เพิ่มขึ้นจากจำนวนภาษีที่ต้องเสียในปีก่อนและจะสั่งให้วางประกันตามที่เห็นสมควรก็ได้

ในกรณีที่ผู้บริหารท้องถิ่นได้สั่งให้ทุเลาการชำระภาษีตามวรรคห้าไว้แล้ว ถ้าต่อมาปรากฏว่าผู้เสียภาษีได้กระทำการใด ๆ เพื่อประวิงการชำระภาษี หรือจะกระทำการโอน ขาย จำนาย หรือ ยักย้ายทรัพย์สินทั้งหมดหรือบางส่วนเพื่อให้พ้นอำนาจการยึดหรืออายัด ผู้บริหารท้องถิ่นมีอำนาจเพิกถอนคำสั่งให้ทุเลาการชำระภาษีนั้นได้

มาตรา ๗๔ ให้มีคณะกรรมการคณะหนึ่ง เรียกว่า “คณะกรรมการพิจารณาอุทธรณ์การประเมินภาษีประจำจังหวัด” ประกอบด้วย ผู้ว่าราชการจังหวัด เป็นประธานกรรมการ เจ้าพนักงานที่ดินจังหวัด ธารักษ์พื้นที่ โยธาธิการและผังเมืองจังหวัด สรรพากรพื้นที่ที่ผู้ว่าราชการจังหวัด แต่งตั้งจำนวนหนึ่งคน ผู้แทนของผู้บริหารท้องถิ่นขององค์กรปกครองส่วนท้องถิ่นในจังหวัดจำนวนไม่เกินสองคน เป็นกรรมการโดยตำแหน่ง และผู้ทรงคุณวุฒิซึ่งประธานกรรมการและกรรมการ โดยตำแหน่งแต่งตั้งอีกจำนวนไม่เกินสองคน เป็นกรรมการ

ให้ผู้บริหารท้องถิ่นขององค์กรปกครองส่วนท้องถิ่นในจังหวัด เป็นผู้พิจารณาร่วมกันเลือกผู้แทนของผู้บริหารท้องถิ่นตามวรรคหนึ่ง ทั้งนี้ ตามระเบียบที่รัฐมนตรีว่าการกระทรวงมหาดไทยประกาศ กำหนด

ให้ผู้ว่าราชการจังหวัดแต่งตั้งข้าราชการสังกัดสำนักงานส่งเสริมการปกครองท้องถิ่นจังหวัด เป็นเลขานุการและผู้ช่วยเลขานุการ

มาตรา ๗๕ ให้มีคณะกรรมการคณะหนึ่ง เรียกว่า “คณะกรรมการพิจารณาอุทธรณ์ การประเมินภาษีกรุงเทพมหานคร” ประกอบด้วย ปลัดกระทรวงมหาดไทย เป็นประธานกรรมการ อธิบดีกรมที่ดิน อธิบดีกรมธนารักษ์ อธิบดีกรมโยธาธิการและผังเมือง อธิบดีกรมส่งเสริมการปกครองท้องถิ่น อธิบดีกรมสรรพากร ผู้อำนวยการสำนักงานเศรษฐกิจการคลัง ปลัดกรุงเทพมหานคร เป็นกรรมการ โดยตำแหน่ง และผู้ทรงคุณวุฒิซึ่งประธานกรรมการและกรรมการโดยตำแหน่งแต่งตั้งอีกจำนวน ไม่เกินสองคน เป็นกรรมการ

ให้ผู้ว่าราชการกรุงเทพมหานครแต่งตั้งข้าราชการสังกัดกรุงเทพมหานครเป็นเลขานุการและผู้ช่วยเลขานุการ

เบี้ยประชุมของคณะกรรมการพิจารณาอุทธรณ์การประเมินภาษีกรุงเทพมหานคร ให้เบิกจ่าย จากงบประมาณของกรุงเทพมหานคร

มาตรา ๗๖ ให้กรรมการผู้ทรงคุณวุฒิตามมาตรา ๗๔ และมาตรา ๗๕ มีวาระการดำรง ตำแหน่งคราวละสามปี

เมื่อครบกำหนดตามวาระในวาระหนึ่ง หากยังมีได้มีการแต่งตั้งกรรมการผู้ทรงคุณวุฒิขึ้นใหม่ ให้กรรมการผู้ทรงคุณวุฒิซึ่งพ้นจากตำแหน่งตามวาระนั้น อยู่ในตำแหน่งเพื่อดำเนินงานต่อไปจนกว่า กรรมการผู้ทรงคุณวุฒิซึ่งได้รับแต่งตั้งใหม่เข้ารับหน้าที่

กรรมการผู้ทรงคุณวุฒิซึ่งพ้นจากตำแหน่งตามวาระอาจได้รับแต่งตั้งอีกได้ แต่จะดำรงตำแหน่ง ติดต่อกันเกินสองวาระไม่ได้

มาตรา ๗๗ นอกจากการพ้นจากตำแหน่งตามวาระ กรรมการผู้ทรงคุณวุฒิตามมาตรา ๗๔ และมาตรา ๗๕ พ้นจากตำแหน่งเมื่อ

- (๑) ตาย
- (๒) ลาออก
- (๓) เป็นบุคคลล้มละลาย
- (๔) เป็นคนไร้ความสามารถหรือคนเสมือนไร้ความสามารถ
- (๕) ถูกจำคุกโดยคำพิพากษาถึงที่สุดให้จำคุก
- (๖) คณะกรรมการพิจารณาอุทธรณ์การประเมินภาษีมีคำสั่งให้ออกเนื่องจากมีเหตุบกพร่อง อย่างยิ่งต่อหน้าที่หรือมีความประพฤติเสื่อมเสียอย่างร้ายแรง

ในกรณีที่กรรมการผู้ทรงคุณวุฒิพ้นจากตำแหน่งก่อนวาระ ให้คณะกรรมการพิจารณาอุทธรณ์ การประเมินภาษีแต่งตั้งผู้อื่นเป็นกรรมการผู้ทรงคุณวุฒิแทน และให้ผู้ได้รับแต่งตั้งแทนตำแหน่งที่ว่างนั้น อยู่ในตำแหน่งเท่ากับวาระที่เหลืออยู่ของกรรมการผู้ทรงคุณวุฒิซึ่งได้แต่งตั้งไว้แล้ว

มาตรา ๗๘ การประชุมคณะกรรมการพิจารณาอุทธรณ์การประเมินภาษี ให้นำความใน มาตรา ๑๗ มาใช้บังคับโดยอนุโลม

มาตรา ๗๙ ในการปฏิบัติหน้าที่ กรรมการพิจารณาอุทธรณ์การประเมินภาษีผู้ใดมีส่วนได้เสีย ในเรื่องใดจะเข้าร่วมพิจารณาหรือร่วมวินิจฉัยลงมติในเรื่องนั้นมิได้

มาตรา ๘๐ เพื่อประโยชน์ในการวินิจฉัยอุทธรณ์ ให้คณะกรรมการพิจารณาอุทธรณ์ การประเมินภาษีมีอำนาจออกหนังสือเรียกผู้อุทธรณ์หรือบุคคลซึ่งเกี่ยวข้อง มาให้ถ้อยคำหรือ ให้ส่งเอกสารหรือหลักฐานอื่นใดมาแสดงได้ โดยให้เวลาแก่บุคคลดังกล่าวไม่น้อยกว่าสิบห้าวันนับแต่ วันที่ได้รับหนังสือเรียก

ผู้อุทธรณ์ผู้ใดไม่ปฏิบัติตามหนังสือเรียกตามวรรคหนึ่ง โดยไม่มีเหตุผลอันสมควร คณะกรรมการ พิจารณาอุทธรณ์การประเมินภาษีจะยกอุทธรณ์นั้นเสียก็ได้

มาตรา ๘๑ คณะกรรมการพิจารณาอุทธรณ์การประเมินภาษี มีอำนาจสั่งไม่รับอุทธรณ์ ยกอุทธรณ์ เพิกถอนหรือแก้ไขการประเมินขององค์กรปกครองส่วนท้องถิ่น หรือให้ผู้อุทธรณ์ได้รับการลดหรือยกเว้นภาษีหรือได้คืนภาษี

ให้คณะกรรมการพิจารณาอุทธรณ์การประเมินภาษีวินิจฉัยอุทธรณ์ให้แล้วเสร็จภายในหกสิบวัน นับแต่วันที่ได้รับแจ้งคำอุทธรณ์จากผู้บริหารท้องถิ่นตามมาตรา ๗๓ วรรคสี่ และต้องแจ้งคำวินิจฉัย อุทธรณ์พร้อมด้วยเหตุผลเป็นหนังสือไปยังผู้อุทธรณ์ภายในสิบห้าวันนับแต่วันที่พิจารณาเสร็จ ทั้งนี้ จะวินิจฉัยให้เรียกเก็บภาษีเกินกว่าจำนวนภาษีที่ทำการประเมินไม่ได้ เว้นแต่จะได้มีการประเมินภาษีใหม่

ในกรณีที่มีเหตุจำเป็น คณะกรรมการพิจารณาอุทธรณ์การประเมินภาษี อาจขยายระยะเวลา พิจารณาอุทธรณ์ออกไปอีกได้ แต่ต้องไม่เกินสามสิบวันนับแต่วันที่ครบกำหนดระยะเวลาตามวรรคสอง และให้มีหนังสือแจ้งระยะเวลาที่ขยายออกไปพร้อมกับวันครบกำหนดระยะเวลาให้ผู้อุทธรณ์ทราบด้วย

ในกรณีที่คณะกรรมการพิจารณาอุทธรณ์การประเมินภาษีวินิจฉัยอุทธรณ์ไม่แล้วเสร็จภายใน ระยะเวลาที่กำหนดตามวรรคสองหรือวรรคสาม ให้ผู้อุทธรณ์มีสิทธิฟ้องเป็นคดีต่อศาลได้โดยไม่ต้องรอฟัง ผลการพิจารณาของคณะกรรมการพิจารณาอุทธรณ์การประเมินภาษี แต่ต้องยื่นฟ้องต่อศาลภายใน สามสิบวันนับแต่พ้นกำหนดระยะเวลาดังกล่าว

ในกรณีที่คณะกรรมการพิจารณาอุทธรณ์การประเมินภาษี มีคำวินิจฉัยให้คืนเงินแก่ผู้อุทธรณ์ ให้แจ้งคำวินิจฉัยไปยังผู้บริหารท้องถิ่นเพื่อให้มีคำสั่งคืนเงินและแจ้งให้ผู้อุทธรณ์ทราบภายในสิบห้าวัน นับแต่วันที่ให้มีคำสั่งคืนเงิน

ให้คณะกรรมการพิจารณาอุทธรณ์การประเมินภาษี สั่งผู้บริหารท้องถิ่นให้ดอกเบี้ยแก่ผู้ได้รับคืนเงินในอัตราร้อยละหนึ่งต่อเดือนหรือเศษของเดือนของเงินที่ได้รับคืน โดยไม่คิดทบต้น นับแต่วันที่ชำระภาษีถึงวันที่มีคำวินิจฉัยให้คืนเงิน แต่ต้องไม่เกินจำนวนเงินที่ได้รับคืน

ถ้าผู้อุทธรณ์ไม่มารับเงินคืนภายในหนึ่งปีนับแต่วันที่ได้รับแจ้ง ให้เงินนั้นตกเป็นขององค์กรปกครองส่วนท้องถิ่น

มาตรา ๘๒ ผู้อุทธรณ์มีสิทธิอุทธรณ์คำวินิจฉัยของคณะกรรมการพิจารณาอุทธรณ์การประเมินภาษี โดยฟ้องเป็นคดีต่อศาลภายในสามสิบวันนับแต่วันที่ได้รับแจ้งคำวินิจฉัยอุทธรณ์

#### หมวด ๑๑

#### บทกำหนดโทษ

มาตรา ๘๓ ผู้ใดขัดขวางการปฏิบัติหน้าที่ของพนักงานสำรวจตามมาตรา ๒๘ หรือมาตรา ๒๙ หรือของผู้บริหารท้องถิ่นหรือเจ้าหน้าที่ซึ่งผู้บริหารท้องถิ่นมอบหมายตามมาตรา ๖๓ (๓) หรือ (๔) ต้องระวางโทษจำคุกไม่เกินหกเดือน หรือปรับไม่เกินหนึ่งหมื่นบาท หรือทั้งจำทั้งปรับ

มาตรา ๘๔ ผู้ใดไม่ปฏิบัติตามหนังสือเรียกของผู้บริหารท้องถิ่น ตามมาตรา ๒๙ หรือของพนักงานประเมินตามมาตรา ๔๕ หรือหนังสือเรียกหรือคำสั่งของผู้บริหารท้องถิ่นหรือเจ้าหน้าที่ซึ่งผู้บริหารท้องถิ่นมอบหมายตามมาตรา ๖๓ (๑) หรือ (๒) ต้องระวางโทษปรับไม่เกินสองพันบาท

มาตรา ๘๕ ผู้ใดไม่แจ้งการเปลี่ยนแปลงการใช้ประโยชน์ที่ดินหรือสิ่งปลูกสร้างตามที่กำหนดไว้ในมาตรา ๓๓ ต้องระวางโทษปรับไม่เกินหนึ่งหมื่นบาท

มาตรา ๘๖ ผู้ใดขัดขวางหรือไม่ปฏิบัติตามคำสั่งของผู้บริหารท้องถิ่นตามมาตรา ๖๒ หรือทำลาย ย้ายไปเสีย ซ่อนเร้น หรือโอนไปให้แก่บุคคลอื่นซึ่งทรัพย์สินที่ผู้บริหารท้องถิ่นมีคำสั่งให้ยึดหรืออายัด ต้องระวางโทษจำคุกไม่เกินหนึ่งปี หรือปรับไม่เกินสองหมื่นบาท หรือทั้งจำทั้งปรับ

มาตรา ๘๗ ผู้ใดไม่ปฏิบัติตามหนังสือเรียกของคณะกรรมการพิจารณาอุทธรณ์การประเมินภาษีตามมาตรา ๘๐ ต้องระวางโทษปรับไม่เกินสองพันบาท

ความในวรรคหนึ่งมิให้ใช้บังคับกับผู้อุทธรณ์

มาตรา ๘๘ ผู้ใดแจ้งข้อความอันเป็นเท็จหรือนำพยานหลักฐานอันเป็นเท็จมาแสดง เพื่อหลีกเลี่ยงการเสียภาษี ต้องระวางโทษจำคุกไม่เกินสองปี หรือปรับไม่เกินสี่หมื่นบาท หรือทั้งจำทั้งปรับ

มาตรา ๘๙ ในกรณีที่ผู้กระทำความผิดเป็นนิติบุคคล ถ้าการกระทำความผิดของนิติบุคคลนั้น เกิดจากการสั่งการหรือการกระทำของกรรมการ หรือผู้จัดการ หรือบุคคลใดซึ่งรับผิดชอบในการดำเนินงานของนิติบุคคลนั้น หรือในกรณีที่บุคคลดังกล่าวมีหน้าที่ต้องสั่งการหรือกระทำการและละเว้น ไม่สั่งการหรือไม่กระทำการจนเป็นเหตุให้นิติบุคคลนั้นกระทำความผิด ผู้นั้นต้องรับโทษตามที่บัญญัติไว้ สำหรับความผิดนั้น ๆ ด้วย

มาตรา ๙๐ ความผิดตามมาตรา ๘๓ มาตรา ๘๔ มาตรา ๘๕ หรือมาตรา ๘๗ ให้ผู้บริหารท้องถิ่นหรือผู้ซึ่งผู้บริหารท้องถิ่นมอบหมายมีอำนาจเปรียบเทียบได้

เมื่อผู้กระทำผิดได้ชำระเงินค่าปรับตามจำนวนที่เปรียบเทียบภายในสามสิบวัน ให้ถือว่าคดีเลิกกัน ตามบทบัญญัติแห่งประมวลกฎหมายวิธีพิจารณาความอาญา

ถ้าผู้กระทำผิดไม่ยินยอมตามที่เปรียบเทียบ หรือเมื่อยินยอมแล้วไม่ชำระเงินค่าปรับภายใน ระยะเวลาที่กำหนด ให้ดำเนินคดีต่อไป

เงินค่าปรับที่ได้จากการเปรียบเทียบตามพระราชบัญญัตินี้เกิดขึ้นในเขตองค์กรปกครอง ส่วนท้องถิ่นใด ให้ตกเป็นรายได้ขององค์กรปกครองส่วนท้องถิ่นนั้น

#### บทเฉพาะกาล

มาตรา ๙๑ บทบัญญัติแห่งกฎหมายว่าด้วยภาษีโรงเรือนและที่ดิน กฎหมายว่าด้วยภาษี บำรุงท้องที่ และกฎหมายว่าด้วยการกำหนดราคาปานกลางของที่ดินสำหรับการประเมินภาษีบำรุงท้องที่ ซึ่งถูกยกเลิกโดยพระราชบัญญัตินี้ ให้ยังคงใช้บังคับต่อไป ในการจัดเก็บภาษีโรงเรือนและที่ดินและ ภาษีบำรุงท้องที่ ที่ต้องเสียหรือที่พึงชำระหรือที่ค้างอยู่หรือที่ต้องคืนก่อนวันที่ ๑ มกราคม พ.ศ. ๒๕๖๓

มาตรา ๙๒ ให้กรมที่ดินจัดส่งข้อมูลรูปแปลงที่ดินและข้อมูลเอกสารสิทธิของที่ดินและ สิ่งปลูกสร้างที่ตั้งอยู่ในเขตพื้นที่ขององค์กรปกครองส่วนท้องถิ่นให้แก่องค์กรปกครองส่วนท้องถิ่นนั้น ๆ เพื่อใช้ในการเตรียมการจัดเก็บภาษีภายในหกสิบวันนับแต่วันที่พระราชบัญญัตินี้ใช้บังคับ

การจัดส่งข้อมูลให้แก่องค์กรปกครองส่วนท้องถิ่นตามวรรคหนึ่ง ให้องค์กรปกครองส่วนท้องถิ่น ได้รับยกเว้นค่าธรรมเนียมหรือค่าใช้จ่ายตามประมวลกฎหมายที่ดินและกฎหมายว่าด้วยอาคารชุด



มาตรา ๙๓ มิให้นำความในมาตรา ๖๗ แห่งพระราชบัญญัตินี้มาใช้บังคับแก่การขายทอดตลาดที่ดินหรือสิ่งปลูกสร้างของเจ้าพนักงานบังคับคดีซึ่งได้มีการประกาศขายทอดตลาดที่ดินหรือสิ่งปลูกสร้างไว้ในวันก่อนวันที่พระราชบัญญัตินี้ใช้บังคับ

มาตรา ๙๔ ในสองปีแรกของการจัดเก็บภาษีที่ดินและสิ่งปลูกสร้างตามพระราชบัญญัตินี้ ให้ใช้อัตราภาษีตามมูลค่าของฐานภาษี ดังต่อไปนี้

(๑) ที่ดินหรือสิ่งปลูกสร้างที่ใช้ประโยชน์ในการประกอบเกษตรกรรม

(ก) มูลค่าของฐานภาษีไม่เกินเจ็ดสิบห้าล้านบาท ให้ใช้อัตราภาษีร้อยละศูนย์จุดศูนย์หนึ่ง

(ข) มูลค่าของฐานภาษีเกินเจ็ดสิบห้าล้านบาท แต่ไม่เกินหนึ่งร้อยล้านบาท ให้ใช้อัตราภาษีร้อยละศูนย์จุดศูนย์สาม

(ค) มูลค่าของฐานภาษีเกินหนึ่งร้อยล้านบาท แต่ไม่เกินห้าร้อยล้านบาท ให้ใช้อัตราภาษีร้อยละศูนย์จุดศูนย์ห้า

(ง) มูลค่าของฐานภาษีเกินห้าร้อยล้านบาท แต่ไม่เกินหนึ่งพันล้านบาท ให้ใช้อัตราภาษีร้อยละศูนย์จุดศูนย์เจ็ด

(จ) มูลค่าของฐานภาษีเกินหนึ่งพันล้านบาทขึ้นไป ให้ใช้อัตราภาษีร้อยละศูนย์จุดหนึ่ง

(๒) ที่ดินและสิ่งปลูกสร้างที่เจ้าของซึ่งเป็นบุคคลธรรมดาใช้เป็นที่อยู่อาศัยและมีชื่ออยู่ในทะเบียนบ้านตามกฎหมายว่าด้วยการทะเบียนราษฎร

(ก) มูลค่าของฐานภาษีไม่เกินยี่สิบห้าล้านบาท ให้ใช้อัตราภาษีร้อยละศูนย์จุดศูนย์สาม

(ข) มูลค่าของฐานภาษีเกินยี่สิบห้าล้านบาท แต่ไม่เกินห้าสิบล้านบาท ให้ใช้อัตราภาษีร้อยละศูนย์จุดศูนย์ห้า

(ค) มูลค่าของฐานภาษีเกินห้าสิบล้านบาทขึ้นไป ให้ใช้อัตราภาษีร้อยละศูนย์จุดหนึ่ง

(๓) สิ่งปลูกสร้างที่เจ้าของซึ่งเป็นบุคคลธรรมดาใช้เป็นที่อยู่อาศัยและมีชื่ออยู่ในทะเบียนบ้านตามกฎหมายว่าด้วยการทะเบียนราษฎร

(ก) มูลค่าของฐานภาษีไม่เกินสี่สิบล้านบาท ให้ใช้อัตราภาษีร้อยละศูนย์จุดศูนย์สอง

(ข) มูลค่าของฐานภาษีเกินสี่สิบล้านบาท แต่ไม่เกินหกสิบล้านบาท ให้ใช้อัตราภาษีร้อยละศูนย์จุดศูนย์สาม

(ค) มูลค่าของฐานภาษีเกินหกสิบล้านบาท แต่ไม่เกินเก้าสิบล้านบาท ให้ใช้อัตราภาษีร้อยละศูนย์จุดศูนย์ห้า

(ง) มูลค่าของฐานภาษีเกินเก้าสิบล้านบาทขึ้นไป ให้ใช้อัตราภาษีร้อยละศูนย์จุดหนึ่ง

(๔) ที่ดินหรือสิ่งปลูกสร้างที่ใช้ประโยชน์เป็นที่อยู่อาศัยกรณีอื่นนอกจากการใช้ประโยชน์เป็นที่อยู่อาศัยตาม (๒) และ (๓)

(ก) มูลค่าของฐานภาษีไม่เกินห้าสิบล้านบาท ให้ใช้อัตราภาษีร้อยละศูนย์จุดศูนย์สอง

(ข) มูลค่าของฐานภาษีเกินห้าสิบล้านบาท แต่ไม่เกินเจ็ดสิบล้านบาท ให้ใช้อัตราภาษีร้อยละศูนย์จุดศูนย์สาม

(ค) มูลค่าของฐานภาษีเกินเจ็ดสิบล้านบาท แต่ไม่เกินหนึ่งร้อยล้านบาท ให้ใช้อัตราภาษีร้อยละศูนย์จุดศูนย์ห้า

(ง) มูลค่าของฐานภาษีเกินหนึ่งร้อยล้านบาทขึ้นไป ให้ใช้อัตราภาษีร้อยละศูนย์จุดหนึ่ง

(๕) ที่ดินหรือสิ่งปลูกสร้างที่ใช้ประโยชน์อื่นนอกจากการประกอบเกษตรกรรมและเป็นที่อยู่อาศัย

(ก) มูลค่าของฐานภาษีไม่เกินห้าสิบล้านบาท ให้ใช้อัตราภาษีร้อยละศูนย์จุดสาม

(ข) มูลค่าของฐานภาษีเกินห้าสิบล้านบาท แต่ไม่เกินสองร้อยล้านบาท ให้ใช้อัตราภาษีร้อยละศูนย์จุดสี่

(ค) มูลค่าของฐานภาษีเกินสองร้อยล้านบาท แต่ไม่เกินหนึ่งพันล้านบาท ให้ใช้อัตราภาษีร้อยละศูนย์จุดห้า

(ง) มูลค่าของฐานภาษีเกินหนึ่งพันล้านบาท แต่ไม่เกินห้าพันล้านบาท ให้ใช้อัตราภาษีร้อยละศูนย์จุดหก

(จ) มูลค่าของฐานภาษีเกินห้าพันล้านบาทขึ้นไป ให้ใช้อัตราภาษีร้อยละศูนย์จุดเจ็ด

(๖) ที่ดินหรือสิ่งปลูกสร้างที่ทิ้งไว้ว่างเปล่าหรือไม่ได้ทำประโยชน์ตามควรแก่สภาพ

(ก) มูลค่าของฐานภาษีไม่เกินห้าสิบล้านบาท ให้ใช้อัตราภาษีร้อยละศูนย์จุดสาม

(ข) มูลค่าของฐานภาษีเกินห้าสิบล้านบาท แต่ไม่เกินสองร้อยล้านบาท ให้ใช้อัตราภาษีร้อยละศูนย์จุดสี่

(ค) มูลค่าของฐานภาษีเกินสองร้อยล้านบาท แต่ไม่เกินหนึ่งพันล้านบาท ให้ใช้อัตราภาษีร้อยละศูนย์จุดห้า

(ง) มูลค่าของฐานภาษีเกินหนึ่งพันล้านบาท แต่ไม่เกินห้าพันล้านบาท ให้ใช้อัตราภาษีร้อยละศูนย์จุดหก

(จ) มูลค่าของฐานภาษีเกินห้าพันล้านบาทขึ้นไป ให้ใช้อัตราภาษีร้อยละศูนย์จุดเจ็ด

มาตรา ๔๕ ในสองปีแรกของการคำนวณภาษีตามพระราชบัญญัตินี้ ให้ใช้ฐานภาษีของที่ดินหรือสิ่งปลูกสร้าง ซึ่งคำนวณได้ตามมาตรา ๓๕ หักด้วยมูลค่าของฐานภาษีที่ได้รับยกเว้นตามมาตรา ๔๐ หรือมาตรา ๔๑ แล้วคูณด้วยอัตราภาษีตามมาตรา ๔๔ ตามสัดส่วนที่กำหนดในมาตรา ๓๘ ผลลัพธ์ที่ได้เป็นจำนวนภาษีที่ต้องเสีย

เพื่อประโยชน์ในการคำนวณจำนวนภาษีตามวรรคหนึ่ง กรณีที่ดินหลายแปลงซึ่งมีอาณาเขตติดต่อกันและเป็นของเจ้าของเดียวกัน ให้คำนวณมูลค่าที่ดินทั้งหมดรวมกันเป็นฐานภาษี

มาตรา ๔๖ เพื่อเป็นการบรรเทาการชำระภาษี ในสามปีแรกของการจัดเก็บภาษีที่ดินและสิ่งปลูกสร้างตามพระราชบัญญัตินี้ ให้ยกเว้นการจัดเก็บภาษีสำหรับเจ้าของที่ดินหรือสิ่งปลูกสร้างซึ่งเป็นบุคคลธรรมดาและใช้ประโยชน์ในการประกอบเกษตรกรรม

มาตรา ๔๗ เพื่อเป็นการบรรเทาการชำระภาษี ในสามปีแรกของการจัดเก็บภาษีที่ดินและสิ่งปลูกสร้างตามพระราชบัญญัตินี้ ในกรณีที่ผู้เสียภาษีได้รับการประเมินภาษีในจำนวนที่สูงกว่าจำนวนภาษีโรงเรือนและที่ดินหรือภาษีบำรุงท้องที่ที่ต้องเสียหรือพึงชำระในปีก่อนที่การจัดเก็บภาษีที่ดินและสิ่งปลูกสร้างตามพระราชบัญญัตินี้มีผลใช้บังคับ ให้ผู้เสียภาษีชำระภาษีตามจำนวนที่ต้องเสียหรือพึงชำระในปีก่อน เหลือจำนวนภาษีเท่าใด ให้ผู้เสียภาษีชำระภาษี ดังนี้

- (๑) ปีที่หนึ่ง ร้อยละยี่สิบห้าของจำนวนภาษีที่เหลือ
- (๒) ปีที่สอง ร้อยละห้าสิบของจำนวนภาษีที่เหลือ
- (๓) ปีที่สาม ร้อยละเจ็ดสิบห้าของจำนวนภาษีที่เหลือ

มาตรา ๔๘ การดำเนินการออกกฎกระทรวง ระเบียบ และประกาศตามพระราชบัญญัตินี้ ให้ดำเนินการให้แล้วเสร็จภายในหนึ่งร้อยยี่สิบวันนับแต่วันที่พระราชบัญญัตินี้มีผลใช้บังคับ หากไม่สามารถดำเนินการได้ ให้รัฐมนตรีรายงานเหตุผลที่ไม่อาจดำเนินการได้ต่อคณะรัฐมนตรีเพื่อทราบ

ผู้รับสนองพระราชโองการ  
พลเอก ประยุทธ์ จันทร์โอชา  
นายกรัฐมนตรี

หมายเหตุ :- เหตุผลในการประกาศใช้พระราชบัญญัติฉบับนี้ คือ โดยที่กฎหมายว่าด้วยภาษีโรงเรือนและที่ดิน และกฎหมายว่าด้วยภาษีบำรุงท้องที่ที่ใช้บังคับมาเป็นเวลานานแล้ว การจัดเก็บภาษีตามกฎหมายทั้งสองฉบับ ไม่เหมาะสมกับสถานการณ์ในปัจจุบัน สมควรยกเลิกกฎหมายทั้งสองฉบับดังกล่าวและให้ใช้กฎหมายว่าด้วย ภาษีที่ดินและสิ่งปลูกสร้างแทน โดยมีองค์กรปกครองส่วนท้องถิ่นเป็นผู้รับผิดชอบการจัดเก็บภาษีดังกล่าว จึงจำเป็นต้องตราพระราชบัญญัตินี้

**ภาคผนวก**

ก.

สรุปสาระสำคัญ  
ของพระราชบัญญัติภาษีที่ดินและสิ่งปลูกสร้าง  
พ.ศ. ๒๕๖๒

พระราชบัญญัติภาษีที่ดินและสิ่งปลูกสร้าง พ.ศ. ๒๕๖๒ มีสาระสำคัญโดยสรุป ดังนี้

๑. เหตุผลในการประกาศใช้

โดยที่กฎหมายว่าด้วยภาษีโรงเรือนและที่ดินและกฎหมายว่าด้วยภาษีบำรุงท้องที่ได้ใช้บังคับมาเป็นเวลานานแล้ว การจัดเก็บภาษีตามกฎหมายทั้งสองฉบับไม่เหมาะสมกับสถานการณ์ในปัจจุบัน สมควรยกเลิกกฎหมายทั้งสองฉบับดังกล่าวและให้ใช้กฎหมายว่าด้วยภาษีที่ดินและสิ่งปลูกสร้างแทน โดยมีองค์กรปกครองส่วนท้องถิ่นเป็นผู้รับผิดชอบการจัดเก็บภาษีดังกล่าว จึงจำเป็นต้องตราพระราชบัญญัตินี้

๒. วันใช้บังคับ

พระราชบัญญัตินี้ให้ใช้บังคับตั้งแต่วันถัดจากวันประกาศในราชกิจจานุเบกษาเป็นต้นไป เว้นแต่การจัดเก็บภาษีสำหรับที่ดินและสิ่งปลูกสร้างตามพระราชบัญญัตินี้ ให้ใช้บังคับตั้งแต่วันที่ ๑ มกราคม ๒๕๖๓ เป็นต้นไป (ประกาศในราชกิจจานุเบกษา เล่ม ๑๓๖ ตอนที่ ๓๐ ก หน้า ๒๑ เมื่อวันที่ ๑๒ มีนาคม ๒๕๖๒ จึงมีผลใช้บังคับตั้งแต่วันที่ ๑๓ มีนาคม ๒๕๖๒ เป็นต้นไป เว้นแต่การจัดเก็บภาษีสำหรับที่ดินและสิ่งปลูกสร้างให้ใช้บังคับตั้งแต่วันที่ ๑ มกราคม ๒๕๖๓ เป็นต้นไป)

๓. บทยกเลิกกฎหมาย

กำหนดให้ยกเลิกกฎหมาย ดังนี้

- (๑) พระราชบัญญัติภาษีโรงเรือนและที่ดิน พุทธศักราช ๒๔๗๕
- (๒) พระราชบัญญัติภาษีโรงเรือนและที่ดินแก้ไขเพิ่มเติม พุทธศักราช ๒๔๗๕
- (๓) พระราชบัญญัติภาษีโรงเรือนและที่ดิน (ฉบับที่ ๓) พุทธศักราช ๒๔๘๕
- (๔) พระราชบัญญัติภาษีโรงเรือนและที่ดิน (ฉบับที่ ๔) พ.ศ. ๒๕๓๔
- (๕) พระราชบัญญัติภาษีโรงเรือนและที่ดิน (ฉบับที่ ๕) พ.ศ. ๒๕๔๓
- (๖) พระราชบัญญัติภาษีบำรุงท้องที่ พ.ศ. ๒๕๐๘
- (๗) ประกาศของคณะปฏิวัติ ฉบับที่ ๑๕๖ ลงวันที่ ๔ มิถุนายน พุทธศักราช ๒๕๑๕
- (๘) พระราชบัญญัติภาษีบำรุงท้องที่ (ฉบับที่ ๒) พ.ศ. ๒๕๑๖
- (๙) พระราชกำหนดแก้ไขเพิ่มเติมพระราชบัญญัติภาษีบำรุงท้องที่ พ.ศ. ๒๕๐๘ พ.ศ. ๒๕๒๔
- (๑๐) พระราชกำหนดแก้ไขเพิ่มเติมพระราชบัญญัติภาษีบำรุงท้องที่ พ.ศ. ๒๕๐๘ (ฉบับที่ ๒) พ.ศ. ๒๕๒๙
- (๑๑) พระราชบัญญัติภาษีบำรุงท้องที่ (ฉบับที่ ๓) พ.ศ. ๒๕๔๓
- (๑๒) พระราชบัญญัติกำหนดราคาปานกลางของที่ดินสำหรับการประเมินภาษีบำรุงท้องที่ พ.ศ. ๒๕๒๙

(๑)

#### ๔. การกล่าวถึงหรืออ้างถึงภาษี และการยกเว้นภาษีตามพระราชบัญญัตินี้

กำหนดให้กฎหมาย กฎ ระเบียบและข้อบังคับใดที่ใช้บังคับอยู่ในวันก่อนวันที่พระราชบัญญัตินี้ใช้บังคับที่กล่าวถึงหรืออ้างถึงภาษีโรงเรือนและที่ดินตามกฎหมายว่าด้วยภาษีโรงเรือนและที่ดิน หรือภาษีบำรุงท้องที่ตามกฎหมายว่าด้วยภาษีบำรุงท้องที่ ไม่ให้มีความหมายเป็นการกล่าวถึงหรืออ้างถึงภาษีตามพระราชบัญญัตินี้

กฎหมายใดที่ใช้บังคับอยู่ในวันก่อนวันที่พระราชบัญญัตินี้ใช้บังคับ ซึ่งได้บัญญัติให้ทรัพย์สินของบุคคลใดได้รับยกเว้นภาษีอากรตามกฎหมายโดยมิได้ระบุถึงภาษีอากรประเภทใดประเภทหนึ่งโดยเฉพาะ หรือได้รับการยกเว้นภาษีโรงเรือนและที่ดินตามกฎหมายว่าด้วยภาษีโรงเรือนและที่ดินหรือภาษีบำรุงท้องที่ ตามกฎหมายว่าด้วยภาษีบำรุงท้องที่ ไม่ให้มีความหมายเป็นการยกเว้นภาษีตามพระราชบัญญัตินี้ ทั้งนี้ มิให้ใช้บังคับกับการยกเว้นภาษีอากรตามกฎหมายที่ตราขึ้นตามข้อผูกพันที่ประเทศไทยมีอยู่ต่อองค์การสหประชาชาติ หรือตามกฎหมายระหว่างประเทศ หรือตามความตกลงระหว่างประเทศ หรือตามหลัก ถ้อยที่ถ้อยปฏิบัติต่อกันกับนานาประเทศ

#### ๕. สารสำคัญของพระราชบัญญัติ

##### ๕.๑ บทนิยาม

“**ภาษี**” หมายความว่า ภาษีที่ดินและสิ่งปลูกสร้าง

“**ผู้เสียภาษี**” หมายความว่า บุคคลธรรมดาหรือนิติบุคคลซึ่งเป็นเจ้าของที่ดินหรือสิ่งปลูกสร้าง หรือเป็นผู้ครอบครองหรือทำประโยชน์ในที่ดินหรือสิ่งปลูกสร้างอันเป็นทรัพย์สินของรัฐ ซึ่งเป็นผู้มีหน้าที่เสียภาษีตามพระราชบัญญัตินี้ และให้หมายความรวมถึงผู้มีหน้าที่ชำระภาษีแทนผู้เสียภาษีตามพระราชบัญญัตินี้ด้วย

“**ที่ดิน**” หมายความว่า พื้นดิน และให้หมายความรวมถึงพื้นที่ที่เป็นภูเขาหรือที่มีน้ำด้วย

“**สิ่งปลูกสร้าง**” หมายความว่า โรงเรือน อาคาร ตึก หรือสิ่งปลูกสร้างอย่างอื่นที่บุคคล อาจเข้าอยู่อาศัยหรือใช้สอยได้ หรือที่ใช้เป็นที่เก็บสินค้าหรือประกอบการอุตสาหกรรมหรือพาณิชยกรรม และให้หมายความรวมถึงห้องชุดหรือแพที่บุคคลอาจใช้อาศัยได้หรือที่มีไว้เพื่อหาผลประโยชน์ด้วย

“**ห้องชุด**” หมายความว่า ห้องชุดตามกฎหมายว่าด้วยอาคารชุดที่ได้ออกหนังสือแสดงกรรมสิทธิ์ห้องชุดแล้ว

“**องค์กรปกครองส่วนท้องถิ่น**” หมายความว่า เทศบาล องค์การบริหารส่วนตำบล กรุงเทพมหานคร เมืองพัทยา และองค์กรปกครองส่วนท้องถิ่นอื่นตามที่มีกฎหมายจัดตั้ง แต่ไม่หมายความรวมถึงองค์การบริหารส่วนจังหวัด

“**เขตองค์กรปกครองส่วนท้องถิ่น**” หมายความว่า

(๑) เขตเทศบาล

(๒) เขตองค์การบริหารส่วนตำบล

(๓) เขตกรุงเทพมหานคร

(๔) เขตเมืองพัทยา

(๕) เขตองค์กรปกครองส่วนท้องถิ่นอื่นตามที่มีกฎหมายกำหนด แต่ไม่หมายความรวมถึงเขตองค์การบริหารส่วนจังหวัด

“ผู้บริหารท้องถิ่น” หมายความว่า

(๑) นายกเทศมนตรี

(๒) นายกองค์การบริหารส่วนตำบล

(๓) ผู้ว่าราชการกรุงเทพมหานคร

(๔) นายกเมืองพัทยา

(๕) ผู้บริหารท้องถิ่นอื่นตามที่มิได้กฎหมายกำหนด แต่ไม่หมายความรวมถึงนายกองค์การบริหารส่วนจังหวัด

“ข้อบัญญัติท้องถิ่น” หมายความว่า

(๑) เทศบัญญัติ

(๒) ข้อบัญญัติองค์การบริหารส่วนตำบล

(๓) ข้อบัญญัติกรุงเทพมหานคร

(๔) ข้อบัญญัติเมืองพัทยา

(๕) ข้อบัญญัติขององค์กรปกครองส่วนท้องถิ่นอื่นตามที่มิได้กฎหมายกำหนด แต่ไม่หมายความรวมถึงข้อบัญญัติองค์การบริหารส่วนจังหวัด

“คณะกรรมการกำหนดราคาประเมินทุนทรัพย์” หมายความว่า คณะกรรมการกำหนดราคาประเมินทุนทรัพย์ตามประมวลกฎหมายที่ดิน

“คณะอนุกรรมการประจำจังหวัด” หมายความว่า คณะอนุกรรมการประจำจังหวัดตามประมวลกฎหมายที่ดิน

“คณะกรรมการพิจารณาอุทธรณ์การประเมินภาษี” หมายความว่า คณะกรรมการพิจารณาอุทธรณ์การประเมินภาษีประจำจังหวัด หรือคณะกรรมการพิจารณาอุทธรณ์การประเมินภาษีกรุงเทพมหานคร แล้วแต่กรณี

“พนักงานสำรวจ” หมายความว่า ผู้ซึ่งได้รับแต่งตั้งให้มีหน้าที่สำรวจที่ดินและสิ่งปลูกสร้างที่ผู้เสียภาษีเป็นเจ้าของหรือครอบครองอยู่

“พนักงานประเมิน” หมายความว่า ผู้ซึ่งได้รับแต่งตั้งให้มีหน้าที่ประเมินภาษี

“พนักงานเก็บภาษี” หมายความว่า ผู้ซึ่งได้รับแต่งตั้งให้มีหน้าที่รับชำระภาษี และเร่งรัดการชำระภาษี

“ปี” หมายความว่า ปีปฏิทิน

“รัฐมนตรี” หมายความว่า รัฐมนตรีผู้รักษาการตามพระราชบัญญัตินี้

## ๕.๒ ผู้รักษาการ

กำหนดให้ “รัฐมนตรีว่าการกระทรวงการคลัง” และ “รัฐมนตรีว่าการกระทรวงมหาดไทย” รักษาการตามพระราชบัญญัตินี้ และให้มีอำนาจออกกฎกระทรวง ระเบียบ และประกาศเพื่อปฏิบัติการตามพระราชบัญญัตินี้ ทั้งนี้ ในส่วนที่เกี่ยวกับหน้าที่และอำนาจของตน

โดยกฎกระทรวง ระเบียบ และประกาศนั้น เมื่อได้ประกาศในราชกิจจานุเบกษาแล้วให้ใช้บังคับได้



## ๕.๓ บททั่วไป (หมวด ๑)

### ๕.๓.๑ อำนาจในการจัดเก็บภาษี

กำหนดให้ “องค์กรปกครองส่วนท้องถิ่น” มีอำนาจจัดเก็บภาษีจากที่ดินหรือสิ่งปลูกสร้างที่อยู่ในเขตองค์กรปกครองส่วนท้องถิ่นนั้น ตามที่บัญญัติไว้ในพระราชบัญญัตินี้ โดยภาษีที่จัดเก็บได้ในเขตองค์กรปกครองส่วนท้องถิ่นใด ให้เป็นรายได้ขององค์กรปกครองส่วนท้องถิ่นนั้น

### ๕.๓.๒ ทรัพย์สินที่ได้รับยกเว้นจากการจัดเก็บภาษี

กำหนดให้ที่ดินหรือสิ่งปลูกสร้างที่เป็นทรัพย์สินดังต่อไปนี้ได้รับยกเว้นจากการจัดเก็บภาษีตามพระราชบัญญัตินี้

(๑) ทรัพย์สินของรัฐหรือของหน่วยงานของรัฐซึ่งใช้ในกิจการของรัฐหรือของหน่วยงานของรัฐ หรือในกิจการสาธารณะ ทั้งนี้ โดยมีได้ใช้หาผลประโยชน์

(๒) ทรัพย์สินที่เป็นที่ทำการขององค์การสหประชาชาติ ทบวงการชำนัญพิเศษขององค์การสหประชาชาติหรือองค์การระหว่างประเทศอื่น ซึ่งประเทศไทยมีข้อผูกพันที่ต้องยกเว้นภาษีให้ตามสนธิสัญญาหรือความตกลงอื่นใด

(๓) ทรัพย์สินที่เป็นที่ทำการสถานทูตหรือสถานกงสุลของต่างประเทศ ทั้งนี้ ให้เป็นไปตามหลักถ้อยที่ถ้อยปฏิบัติต่อกัน

(๔) ทรัพย์สินของสภาอากาศไทย

(๕) ทรัพย์สินที่เป็นศาสนสมบัติไม่ว่าของศาสนาใดที่ใช้เฉพาะเพื่อการประกอบศาสนกิจหรือกิจการสาธารณะ หรือทรัพย์สินที่เป็นที่อยู่ของสงฆ์ นักพรต นักบวช หรือบาทหลวง ไม่ว่าในศาสนาใด หรือทรัพย์สินที่เป็นศาลเจ้า ทั้งนี้ เฉพาะที่มีได้ใช้หาผลประโยชน์

(๖) ทรัพย์สินที่ใช้เป็นสุสานสาธารณะหรือ฼าปนสถานสาธารณะ โดยมีได้รับประโยชน์ตอบแทน

(๗) ทรัพย์สินที่เป็นของมูลนิธิหรือองค์การหรือสถานสาธารณกุศลตามที่รัฐมนตรีว่าการกระทรวงการคลังประกาศกำหนด ทั้งนี้ เฉพาะที่มีได้ใช้หาผลประโยชน์

(๘) ทรัพย์สินของเอกชนเฉพาะส่วนที่ได้ยินยอมให้ทางราชการจัดให้ใช้เพื่อสาธารณประโยชน์ ทั้งนี้ ตามหลักเกณฑ์ที่รัฐมนตรีว่าการกระทรวงการคลังประกาศกำหนด

(๙) ทรัพย์สินส่วนกลางที่มีไว้เพื่อใช้หรือเพื่อประโยชน์ร่วมกันสำหรับเจ้าของร่วม ตามกฎหมายว่าด้วยอาคารชุด

(๑๐) ที่ดินอันเป็นสาธารณูปโภคตามกฎหมายว่าด้วยการจัดสรรที่ดิน

(๑๑) ที่ดินอันเป็นพื้นที่สาธารณูปโภคตามกฎหมายว่าด้วยการนิคมอุตสาหกรรมแห่งประเทศไทย

(๑๒) ทรัพย์สินอื่นตามที่กำหนดในกฎกระทรวง

### ๕.๓.๓ ผู้มีหน้าที่เสียภาษี

กำหนดให้ “ผู้ซึ่งเป็นเจ้าของหรือครอบครองที่ดินหรือสิ่งปลูกสร้าง” อยู่ในวันที่ ๑ มกราคมของปีใด เป็นผู้ที่มีหน้าที่เสียภาษีสำหรับปีนั้น ตามที่กำหนดไว้ในพระราชบัญญัตินี้

ทั้งนี้ การเสียภาษีของผู้เสียภาษีตามพระราชบัญญัตินี้ ไม่เป็นเหตุให้เกิดสิทธิตามกฎหมายอื่น

#### ๕.๓.๔ การแจ้งการโอนกรรมสิทธิ์หรือสิทธิครอบครอง

กำหนดให้กรณีที่มีการโอนกรรมสิทธิ์หรือสิทธิครอบครองหรือการจดทะเบียนการเช่า ในที่ดินหรือสิ่งปลูกสร้างใด ให้สำนักงานที่ดินหรือสำนักงานที่ดินสาขาแจ้งการโอนหรือการจดทะเบียน การเช่าดังกล่าวต่อองค์กรปกครองส่วนท้องถิ่นที่ที่ดินหรือสิ่งปลูกสร้างตั้งอยู่ตามรายการที่รัฐมนตรี ว่าการกระทรวงมหาดไทยประกาศกำหนด ทั้งนี้ ให้แจ้งเป็นรายเดือนภายในวันที่ ๑๕ ของเดือนถัดไป ทั้งนี้ การแจ้งการโอนหรือการจดทะเบียนการเช่าให้แก่องค์กรปกครองส่วนท้องถิ่น ดังกล่าว ให้องค์กรปกครองส่วนท้องถิ่นได้รับยกเว้นค่าธรรมเนียมหรือค่าใช้จ่ายตามประมวลกฎหมาย ที่ดินและกฎหมายว่าด้วยอาคารชุด

#### ๕.๓.๕ การแต่งตั้งพนักงานเจ้าหน้าที่เพื่อปฏิบัติการ

กำหนดให้ผู้บริหารท้องถิ่นมีอำนาจแต่งตั้งพนักงานสำรวจ พนักงานประเมิน และพนักงานเก็บภาษี เพื่อปฏิบัติการให้เป็นไปตามพระราชบัญญัตินี้ โดยการปฏิบัติหน้าที่ตาม พระราชบัญญัตินี้ ให้พนักงานดังกล่าวเป็นเจ้าพนักงานตามประมวลกฎหมายอาญา

#### ๕.๓.๖ การได้รับส่วนลดหรือค่าใช้จ่ายในการจัดเก็บภาษี

กำหนดให้กรณีที่องค์กรปกครองส่วนท้องถิ่นมอบหมายให้ส่วนราชการหรือหน่วยงาน ของรัฐรับชำระภาษีแทนตามข้อ ๕.๘.๗ ส่วนราชการหรือหน่วยงานของรัฐนั้นอาจได้รับส่วนลดหรือค่าใช้จ่าย ในการจัดเก็บภาษีตามอัตราที่กำหนดในกฎกระทรวง แต่ทั้งนี้ ต้องไม่เกินร้อยละ ๓ ของภาษีที่รับชำระ

#### ๕.๓.๗ วิธีการส่งหนังสือ

กำหนดให้การส่งคำสั่งเป็นหนังสือ หนังสือแจ้งการประเมินหรือหนังสืออื่น ให้เจ้าหน้าที่ส่งให้แก่ผู้เสียภาษีโดยตรง หรือส่งทางไปรษณีย์ลงทะเบียนตอบรับ โดยให้ส่ง ณ ภูมิลำเนา หรือถิ่นที่อยู่หรือสถานที่ทำการของบุคคลนั้นในระหว่างเวลาพระอาทิตย์ขึ้นถึงพระอาทิตย์ตกหรือในเวลา ทำการของบุคคลนั้น ถ้าไม่พบผู้เสียภาษี ณ ภูมิลำเนาหรือถิ่นที่อยู่หรือสถานที่ทำการของผู้เสียภาษี จะส่งให้แก่บุคคลใดซึ่งบรรลุนิติภาวะแล้ว และอยู่ ณ ภูมิลำเนาหรือถิ่นที่อยู่หรือสถานที่ทำการที่ปรากฏว่า เป็นของผู้เสียภาษีนั้นก็ได้

ทั้งนี้ ถ้าไม่สามารถส่งหนังสือตามวิธีการดังกล่าวได้ จะกระทำโดยวิธีปิดหนังสือ ในที่ที่เห็นได้ง่าย ณ ภูมิลำเนาหรือถิ่นที่อยู่หรือสถานที่ทำการของผู้เสียภาษีนั้นหรือลงประกาศแจ้งความ ในหนังสือพิมพ์ก็ได้ และเมื่อได้ดำเนินการแล้วและเวลาได้ล่วงพ้นไปไม่น้อยกว่า ๗ วัน นับแต่วันที่ ได้ดำเนินการดังกล่าว ให้ถือว่าผู้เสียภาษีได้รับหนังสือนั้นแล้ว

#### ๕.๓.๘ กำหนดเวลาและการขยายระยะเวลาในการชำระภาษี

กำหนดให้กำหนดเวลาการชำระภาษีหรือแจ้งรายการต่าง ๆ หรือกำหนดเวลา การคัดค้านการประเมินภาษีตามที่กำหนดไว้ในพระราชบัญญัตินี้ ถ้าผู้มีหน้าที่ต้องปฏิบัติตาม กำหนดเวลาดังกล่าวมีเหตุจำเป็นจนไม่สามารถจะปฏิบัติตามกำหนดเวลาได้ **ให้ยื่นคำร้องขอขยาย หรือเลื่อนกำหนดเวลาก่อนกำหนดเวลาสิ้นสุดลง** เมื่อผู้บริหารท้องถิ่นพิจารณาเห็นเป็นการสมควร จะให้ขยายหรือให้เลื่อนกำหนดเวลาออกไปอีกตามความจำเป็นแก่กรณีก็ได้

ทั้งนี้ กำหนดเวลาต่าง ๆ ที่กำหนดไว้ในพระราชบัญญัตินี้ เมื่อรัฐมนตรีว่าการ กระทรวงมหาดไทยเห็นเป็นการสมควร จะขยายหรือเลื่อนกำหนดเวลานั้นออกไปเป็นการทั่วไป ตามความจำเป็นแก่กรณีก็ได้

## ๕.๔ คณะกรรมการวินิจฉัยภาษีที่ดินและสิ่งปลูกสร้าง (หมวด ๒)

### ๕.๔.๑ องค์ประกอบของคณะกรรมการวินิจฉัยภาษีที่ดินและสิ่งปลูกสร้าง

กำหนดให้ “คณะกรรมการวินิจฉัยภาษีที่ดินและสิ่งปลูกสร้าง” ประกอบด้วย

(๑) ปลัดกระทรวงการคลัง เป็นประธานกรรมการ

(๒) กรรมการโดยตำแหน่ง จำนวน ๖ คน ได้แก่ ปลัดกระทรวงมหาดไทย อธิบดีกรมที่ดิน อธิบดีกรมธนารักษ์ อธิบดีกรมส่งเสริมการปกครองท้องถิ่น อธิบดีกรมสรรพากร และผู้อำนวยการสำนักงานเศรษฐกิจการคลัง

ทั้งนี้ ให้ผู้อำนวยการสำนักงานเศรษฐกิจการคลังแต่งตั้งข้าราชการของสำนักงานเศรษฐกิจการคลัง เป็นเลขานุการ และอธิบดีกรมส่งเสริมการปกครองท้องถิ่นแต่งตั้งข้าราชการของกรมส่งเสริมการปกครองท้องถิ่น เป็นผู้ช่วยเลขานุการ

### ๕.๔.๒ หน้าที่และอำนาจของคณะกรรมการวินิจฉัยภาษีที่ดินและสิ่งปลูกสร้าง

กำหนดให้คณะกรรมการวินิจฉัยภาษีที่ดินและสิ่งปลูกสร้างมีหน้าที่และอำนาจดังต่อไปนี้

(๑) วินิจฉัยปัญหาเกี่ยวกับการจัดเก็บภาษีตามข้อ ๕.๕.๓ วรรคสาม และตามที่กระทรวงการคลังหรือกรุงเทพมหานครร้องขอ

(๒) ให้คำปรึกษาหรือคำแนะนำเกี่ยวกับการจัดเก็บภาษีและการปฏิบัติตามพระราชบัญญัตินี้กับคณะกรรมการภาษีที่ดินและสิ่งปลูกสร้างประจำจังหวัด กระทรวงการคลัง กระทรวงมหาดไทย หรือกรุงเทพมหานคร

(๓) ปฏิบัติการอื่นใดตามที่กฎหมายกำหนดให้เป็นหน้าที่และอำนาจของคณะกรรมการวินิจฉัยภาษีที่ดินและสิ่งปลูกสร้าง

### ๕.๔.๓ การประชุมคณะกรรมการวินิจฉัยภาษีที่ดินและสิ่งปลูกสร้าง

กำหนดให้การประชุมคณะกรรมการวินิจฉัยภาษีที่ดินและสิ่งปลูกสร้างต้องมีกรรมการมาประชุมไม่น้อยกว่ากึ่งหนึ่งของจำนวนกรรมการทั้งหมด จึงจะเป็นองค์ประชุม

ทั้งนี้ การประชุมคณะกรรมการ ถ้าประธานกรรมการไม่มาประชุมหรือไม่อาจปฏิบัติหน้าที่ได้ ให้ที่ประชุมเลือกกรรมการคนหนึ่งเป็นประธานในที่ประชุม และในการวินิจฉัยชี้ขาดของที่ประชุมให้ถือเสียงข้างมาก โดยกรรมการคนหนึ่งให้มีเสียงหนึ่งในการลงคะแนน ถ้าคะแนนเสียงเท่ากันให้ประธานในที่ประชุมออกเสียงเพิ่มขึ้นอีกเสียงหนึ่งเป็นเสียงชี้ขาด

### ๕.๔.๔ คำวินิจฉัยของคณะกรรมการวินิจฉัยภาษีที่ดินและสิ่งปลูกสร้าง

กำหนดให้คำวินิจฉัยของคณะกรรมการวินิจฉัยภาษีที่ดินและสิ่งปลูกสร้างให้เป็นที่สุด และในกรณีที่มีการเปลี่ยนแปลงคำวินิจฉัยในภายหลัง คำวินิจฉัยที่เปลี่ยนแปลงนั้น ให้มีผลใช้บังคับตั้งแต่วันที่คำวินิจฉัยเปลี่ยนแปลงเป็นต้นไป

### ๕.๔.๕ การแจ้งคำวินิจฉัย คำปรึกษาหรือคำแนะนำเกี่ยวกับการจัดเก็บภาษี

กำหนดให้กรณีที่คณะกรรมการวินิจฉัยภาษีที่ดินและสิ่งปลูกสร้างได้มีคำวินิจฉัย คำปรึกษาหรือคำแนะนำเกี่ยวกับการจัดเก็บภาษีและการปฏิบัติตามพระราชบัญญัตินี้แล้ว ให้แจ้งคำวินิจฉัย คำปรึกษาหรือคำแนะนำดังกล่าวไปยังผู้ที่ยื่นขอคำวินิจฉัย คำปรึกษาหรือคำแนะนำนั้น และให้ส่งเรื่องดังกล่าวไปยังกระทรวงมหาดไทยเพื่อให้แจ้งหน่วยงานที่เกี่ยวข้องทราบและถือปฏิบัติต่อไป

(๖)

#### ๕.๔.๖ การแต่งตั้งคณะกรรมการ

กำหนดให้คณะกรรมการวินิจฉัยภาษีที่ดินและสิ่งปลูกสร้างอาจแต่งตั้งคณะกรรมการเพื่อปฏิบัติงานตามที่คณะกรรมการวินิจฉัยภาษีที่ดินและสิ่งปลูกสร้างมอบหมายก็ได้ โดยในการประชุมคณะกรรมการนั้นให้นำบทบัญญัติเกี่ยวกับการประชุมคณะกรรมการวินิจฉัยภาษีที่ดินและสิ่งปลูกสร้างตามข้อ ๕.๔.๓ มาใช้บังคับโดยอนุโลม

#### ๕.๕ คณะกรรมการภาษีที่ดินและสิ่งปลูกสร้างประจำจังหวัด (หมวด ๓)

##### ๕.๕.๑ องค์ประกอบและหน้าที่และอำนาจของคณะกรรมการภาษีที่ดินและสิ่งปลูกสร้างประจำจังหวัด

กำหนดให้ในแต่ละจังหวัดยกเว้นกรุงเทพมหานคร ให้มีคณะกรรมการคณะหนึ่ง เรียกว่า “คณะกรรมการภาษีที่ดินและสิ่งปลูกสร้างประจำจังหวัด” ประกอบด้วย

(๑) ผู้ว่าราชการจังหวัด เป็นประธานกรรมการ

(๒) กรรมการโดยตำแหน่ง จำนวน ๑๗ คน ได้แก่ ปลัดจังหวัด เจ้าพนักงานที่ดินจังหวัด ธารักษ์พื้นที่ โยธาธิการและผังเมืองจังหวัด สรรพากรพื้นที่ที่ผู้ว่าราชการจังหวัดแต่งตั้ง จำนวน ๑ คน นายกองค้การบริหารส่วนจังหวัด นายเทศมนตรี จำนวน ๕ คน นายกองค้การบริหารส่วนตำบล จำนวน ๕ คน และให้ท้องถิ่นจังหวัด เป็นกรรมการและเลขานุการ และในกรณีที่มีจังหวัดใด มีผู้บริหารท้องถิ่นขององค์กรปกครองส่วนท้องถิ่นอื่นในจังหวัด ให้ผู้บริหารท้องถิ่นขององค์กรปกครองส่วนท้องถิ่นอื่นในจังหวัดนั้นเป็นกรรมการร่วมด้วยจำนวน ๑ คน

ทั้งนี้ ให้นายกเทศมนตรี นายกองค้การบริหารส่วนตำบล และผู้บริหารท้องถิ่นขององค์กรปกครองส่วนท้องถิ่นอื่นในจังหวัด เป็นผู้พิจารณาเลือกนายกเทศมนตรี นายกองค้การบริหารส่วนตำบลหรือผู้บริหารท้องถิ่นขององค์กรปกครองส่วนท้องถิ่นอื่นในจังหวัดดังกล่าวแล้วแต่กรณี ตามระเบียบที่รัฐมนตรีว่าการกระทรวงมหาดไทยประกาศกำหนด

คณะกรรมการภาษีที่ดินและสิ่งปลูกสร้างประจำจังหวัด มีหน้าที่และอำนาจพิจารณาให้ความเห็นชอบอัตราภาษีตามร่างข้อบัญญัติท้องถิ่นขององค์กรปกครองส่วนท้องถิ่นตามข้อ ๕.๗.๓ ให้ความเห็นชอบการลดภาษีหรือยกเว้นภาษีของผู้บริหารท้องถิ่นตามข้อ ๕.๙.๒ หรือข้อ ๕.๙.๓ และให้คำปรึกษาหรือคำแนะนำแก่ผู้บริหารท้องถิ่นเกี่ยวกับการจัดเก็บภาษีขององค์กรปกครองส่วนท้องถิ่นในจังหวัด รวมทั้งปฏิบัติการอื่นตามที่กำหนดในพระราชบัญญัตินี้

อนึ่ง เพื่อประโยชน์แห่งมาตรานี้ คำว่า “ผู้บริหารท้องถิ่นขององค์กรปกครองส่วนท้องถิ่นอื่นในจังหวัด” ให้ความหมายรวมถึงนายกเมืองพัทยาด้วย

##### ๕.๕.๒ การประชุมคณะกรรมการภาษีที่ดินและสิ่งปลูกสร้างประจำจังหวัด

กำหนดให้การประชุมคณะกรรมการภาษีที่ดินและสิ่งปลูกสร้างประจำจังหวัดให้นำบทบัญญัติเกี่ยวกับการประชุมคณะกรรมการวินิจฉัยภาษีที่ดินและสิ่งปลูกสร้างตามข้อ ๕.๔.๓ มาใช้บังคับโดยอนุโลม

### ๕.๕.๓ การส่งคำปรึกษาหรือคำแนะนำต่อกระทรวงมหาดไทยเพื่อพิจารณา

กำหนดให้เมื่อคณะกรรมการภาษีที่ดินและสิ่งปลูกสร้างประจำจังหวัดได้ให้คำปรึกษาหรือคำแนะนำแก่ผู้บริหารท้องถิ่นเกี่ยวกับการจัดเก็บภาษีขององค์กรปกครองส่วนท้องถิ่นในจังหวัดแล้ว ให้ส่งคำปรึกษาหรือคำแนะนำดังกล่าวไปยังกระทรวงมหาดไทยเพื่อพิจารณาต่อไป

ทั้งนี้ ในกรณีที่กระทรวงมหาดไทย “เห็นด้วย” กับคำปรึกษาหรือคำแนะนำของคณะกรรมการภาษีที่ดินและสิ่งปลูกสร้างประจำจังหวัด ให้กระทรวงมหาดไทยแจ้งให้คณะกรรมการภาษีที่ดินและสิ่งปลูกสร้างประจำจังหวัดทราบภายใน ๑๕ วัน นับแต่วันได้รับคำปรึกษาหรือคำแนะนำ พร้อมทั้งส่งให้คณะกรรมการภาษีที่ดินและสิ่งปลูกสร้างประจำจังหวัดอื่น และองค์กรปกครองส่วนท้องถิ่นทุกแห่งทราบและถือปฏิบัติต่อไป

ส่วนกรณีที่กระทรวงมหาดไทย “ไม่เห็นด้วย” กับคำปรึกษาหรือคำแนะนำของคณะกรรมการภาษีที่ดินและสิ่งปลูกสร้างประจำจังหวัด ให้กระทรวงมหาดไทยส่งเรื่องพร้อมกับความเห็นไปยังคณะกรรมการวินิจฉัยภาษีที่ดินและสิ่งปลูกสร้างภายใน ๑๕ วัน นับแต่วันที่ได้รับคำปรึกษาหรือคำแนะนำดังกล่าว

อนึ่ง การแจ้งและการส่งเรื่องดังกล่าว ให้เป็นไปตามระเบียบที่รัฐมนตรีว่าการกระทรวงมหาดไทยประกาศกำหนด

### ๕.๕.๔ การรวบรวมข้อมูลเกี่ยวกับการจัดเก็บภาษี

กำหนดให้ในแต่ละปี ให้ “องค์กรปกครองส่วนท้องถิ่น” ยกเว้นกรุงเทพมหานคร จัดส่งข้อมูลเกี่ยวกับการจัดเก็บภาษี จำนวนภาษีที่จัดเก็บได้ มูลค่าที่ดินและสิ่งปลูกสร้างที่ใช้เป็นฐานในการคำนวณภาษีให้แก่ “คณะกรรมการภาษีที่ดินและสิ่งปลูกสร้างประจำจังหวัด”

ให้ “คณะกรรมการภาษีที่ดินและสิ่งปลูกสร้างประจำจังหวัด” รวบรวมข้อมูลขององค์กรปกครองส่วนท้องถิ่นดังกล่าวและจัดส่งให้แก่กระทรวงมหาดไทย ส่วน “กรุงเทพมหานคร” ให้จัดส่งข้อมูลให้แก่กระทรวงมหาดไทยโดยตรง ทั้งนี้ เพื่อให้ “กระทรวงมหาดไทย” ประมวลผลและจัดส่งข้อมูลที่มีการประมวลผลแล้วให้แก่กระทรวงการคลัง และคณะกรรมการการกระจายอำนาจให้แก่องค์กรปกครองส่วนท้องถิ่นตามกฎหมายว่าด้วยการกำหนดแผนและขั้นตอนการกระจายอำนาจให้แก่องค์กรปกครองส่วนท้องถิ่นต่อไป

อนึ่ง การรวบรวมและการจัดส่งข้อมูลดังกล่าว ให้เป็นไปตามระเบียบที่รัฐมนตรีว่าการกระทรวงมหาดไทยประกาศกำหนด

### ๕.๕.๕ การเสนอแนวทางแก้ไขปัญหาและอุปสรรคเกี่ยวกับการจัดเก็บภาษี

กำหนดให้การจัดส่งข้อมูลให้แก่กระทรวงมหาดไทยตามข้อ ๕.๕.๔ ให้คณะกรรมการภาษีที่ดินและสิ่งปลูกสร้างประจำจังหวัดและกรุงเทพมหานคร รายงานสภาพปัญหาและอุปสรรคเกี่ยวกับการจัดเก็บภาษี พร้อมกับเสนอแนวทางการแก้ไขด้วย

## ๕.๖ การสำรวจและจัดทำบัญชีรายการที่ดินและสิ่งปลูกสร้าง (หมวด ๔)

### ๕.๖.๑ การสำรวจที่ดินและสิ่งปลูกสร้าง

กำหนดให้เพื่อประโยชน์ในการจัดเก็บภาษี องค์การปกครองส่วนท้องถิ่นอาจจัดให้มีการสำรวจที่ดินและสิ่งปลูกสร้างที่อยู่ภายในเขตองค์การปกครองส่วนท้องถิ่น เพื่อให้ทราบข้อมูลเกี่ยวกับที่ดินและสิ่งปลูกสร้างนั้น ตามหลักเกณฑ์และวิธีการที่กำหนดไว้ในหมวดนี้

### ๕.๖.๒ การแจ้งประกาศกำหนดระยะเวลาที่จะทำการสำรวจ

กำหนดให้ก่อนที่จะดำเนินการสำรวจที่ดินและสิ่งปลูกสร้าง ให้ผู้บริหารท้องถิ่น “ประกาศกำหนดระยะเวลา” ที่จะทำการสำรวจที่ดินและสิ่งปลูกสร้าง และ “แต่งตั้งพนักงานสำรวจ” เพื่อปฏิบัติการดังกล่าว โดยปิดประกาศล่วงหน้าไม่น้อยกว่า ๑๕ วัน ณ สำนักงานหรือที่ทำการขององค์การปกครองส่วนท้องถิ่นหรือสถานที่อื่นตามที่เห็นสมควรภายในเขตองค์การปกครองส่วนท้องถิ่นนั้น

### ๕.๖.๓ หน้าที่และอำนาจของพนักงานสำรวจ

กำหนดให้พนักงานสำรวจมีหน้าที่และอำนาจสำรวจที่ดินและสิ่งปลูกสร้างภายในเขตองค์การปกครองส่วนท้องถิ่น ในส่วนที่เกี่ยวกับประเภท จำนวน ขนาดของที่ดินและสิ่งปลูกสร้าง การใช้ประโยชน์ในที่ดินและสิ่งปลูกสร้าง และรายละเอียดอื่นที่จำเป็นแก่การประเมินภาษี

ทั้งนี้ ในการปฏิบัติหน้าที่ พนักงานสำรวจ “ต้องแสดงบัตรประจำตัว” ต่อบุคคลที่เกี่ยวข้อง โดยบัตรประจำตัวดังกล่าวให้เป็นไปตามแบบที่รัฐมนตรีว่าการกระทรวงมหาดไทยประกาศกำหนด

### ๕.๖.๔ อำนาจเรียกเอกสารหรือหลักฐานเกี่ยวกับที่ดินหรือสิ่งปลูกสร้าง

กำหนดให้การสำรวจที่ดินและสิ่งปลูกสร้าง ให้พนักงานสำรวจมีอำนาจ “เข้าไปในที่ดินหรือสิ่งปลูกสร้าง” หรือสถานที่อื่นที่เกี่ยวข้อง ในระหว่างเวลาพระอาทิตย์ขึ้นถึงพระอาทิตย์ตก หรือในเวลาทำการได้ และมีอำนาจ “เรียกเอกสารหรือหลักฐานอื่นใด” ที่เกี่ยวข้องกับที่ดินหรือสิ่งปลูกสร้างจากผู้เสียภาษี ทั้งนี้ ให้ผู้เสียภาษีหรือบุคคลซึ่งเกี่ยวข้องอำนวยความสะดวกตามสมควร

ในการดำเนินการดังกล่าว พนักงานสำรวจอาจขอให้ผู้เสียภาษีชี้เขตที่ดินหรือให้รายละเอียดเกี่ยวกับที่ดินหรือสิ่งปลูกสร้างได้

ในกรณีผู้เสียภาษีไม่ส่งมอบเอกสารหรือหลักฐานอื่นใดที่เกี่ยวข้องกับที่ดินหรือสิ่งปลูกสร้างให้แก่พนักงานสำรวจ ให้พนักงานสำรวจรายงานให้ผู้บริหารท้องถิ่นทราบเพื่อมี “หนังสือเรียกเอกสารหรือหลักฐาน” ดังกล่าวต่อไป

### ๕.๖.๕ การจัดทำบัญชีรายการที่ดินและสิ่งปลูกสร้าง

เมื่อพนักงานสำรวจได้ดำเนินการสำรวจที่ดินและสิ่งปลูกสร้างภายในเขตองค์การปกครองส่วนท้องถิ่นแล้ว ให้องค์การปกครองส่วนท้องถิ่นจัดทำบัญชีรายการที่ดินและสิ่งปลูกสร้าง โดยต้องแสดงประเภท จำนวน ขนาดของที่ดินและสิ่งปลูกสร้าง การใช้ประโยชน์ในที่ดินและสิ่งปลูกสร้าง และรายละเอียดอื่นที่จำเป็นแก่การประเมินภาษี ตามระเบียบที่รัฐมนตรีว่าการกระทรวงมหาดไทยประกาศกำหนด และให้ประกาศบัญชีดังกล่าว ณ สำนักงานหรือที่ทำการขององค์การปกครองส่วนท้องถิ่นหรือสถานที่อื่นด้วยตามที่เห็นสมควร ภายในเขตองค์การปกครองส่วนท้องถิ่น เป็นเวลาไม่น้อยกว่า ๓๐ วัน พร้อมทั้งให้จัดส่งข้อมูลที่เกี่ยวข้องกับผู้เสียภาษีแต่ละรายตามประกาศบัญชีดังกล่าวให้ผู้เสียภาษียื่นทราบด้วย

### ๕.๖.๖ การแก้ไขเพิ่มเติมบัญชีรายการที่ดินและสิ่งปลูกสร้าง

กำหนดให้กรณีที่ปรากฏว่าบัญชีรายการที่ดินและสิ่งปลูกสร้างที่ได้จัดทำขึ้น “ไม่ถูกต้องตามความเป็นจริง” ให้ผู้บริหารท้องถิ่นมีอำนาจสั่งให้แก้ไขเพิ่มเติมบัญชีรายการที่ดินและสิ่งปลูกสร้างได้

### ๕.๖.๗ การยื่นคำร้องเพื่อขอแก้ไขบัญชีรายการที่ดินและสิ่งปลูกสร้าง

กำหนดให้กรณีที่ “ผู้เสียหาย” เห็นว่าบัญชีรายการที่ดินและสิ่งปลูกสร้างที่ได้จัดทำขึ้นไม่ถูกต้องตามความเป็นจริง ให้ผู้เสียหายยื่นคำร้องต่อผู้บริหารท้องถิ่นเพื่อขอแก้ไขให้ถูกต้องได้ เมื่อได้รับคำร้องแล้ว ให้ผู้บริหารท้องถิ่นมีคำสั่งให้พนักงานสำรวจดำเนินการตรวจสอบข้อเท็จจริงอีกครั้งหนึ่งโดยเร็ว ในกรณีต้องแก้ไขบัญชีรายการที่ดินและสิ่งปลูกสร้าง ให้ผู้บริหารท้องถิ่นดำเนินการแก้ไขบัญชีรายการที่ดินและสิ่งปลูกสร้างให้ถูกต้อง และแจ้งผลการดำเนินการดังกล่าวให้ผู้เสียหายทราบภายใน ๓๐ วัน นับแต่วันที่ได้รับคำร้องจากผู้เสียหาย

### ๕.๖.๘ การแจ้งการเปลี่ยนแปลงการใช้ประโยชน์ในที่ดินหรือสิ่งปลูกสร้าง

กำหนดให้กรณีที่การใช้ประโยชน์ในที่ดินหรือสิ่งปลูกสร้างเปลี่ยนแปลงไป ไม่ว่าจะด้วยเหตุใด อันมีผลทำให้ที่ดินหรือสิ่งปลูกสร้างต้องเสียภาษีในอัตราที่สูงขึ้นหรือลดลง ให้ผู้เสียหายแจ้งการเปลี่ยนแปลงการใช้ประโยชน์ในที่ดินหรือสิ่งปลูกสร้างนั้นต่อองค์กรปกครองส่วนท้องถิ่น ภายใน ๖๐ วัน นับแต่วันที่มีการเปลี่ยนแปลงหรือวันที่ผู้เสียภาษารู้ถึงเหตุดังกล่าว ทั้งนี้ ตามหลักเกณฑ์ที่รัฐมนตรีว่าการกระทรวงมหาดไทยประกาศกำหนด

### ๕.๖.๙ การแจ้งประกาศและจัดส่งข้อมูลโดยผ่านสื่ออิเล็กทรอนิกส์

กำหนดให้การแจ้งประกาศกำหนดระยะเวลาที่จะทำการสำรวจตามข้อ ๕.๖.๒ การจัดส่งข้อมูลของผู้เสียหายแต่ละรายตามประกาศบัญชีตามข้อ ๕.๖.๕ การแจ้งผลการดำเนินการตรวจสอบข้อเท็จจริงตามข้อ ๕.๖.๗ และการแจ้งการเปลี่ยนแปลงการใช้ประโยชน์ในที่ดินหรือสิ่งปลูกสร้างตามข้อ ๕.๖.๘ อาจดำเนินการโดยผ่านทางสื่ออิเล็กทรอนิกส์หรือด้วยวิธีการอื่นใดได้ ทั้งนี้ ตามที่รัฐมนตรีว่าการกระทรวงมหาดไทยประกาศกำหนด

## ๕.๗ ฐานภาษี อัตราภาษี และการคำนวณภาษี (หมวด ๕)

### ๕.๗.๑ ฐานภาษี

กำหนดให้ “ฐานภาษี” เพื่อการคำนวณภาษีตามพระราชบัญญัตินี้ ได้แก่ มูลค่าทั้งหมดของที่ดินหรือสิ่งปลูกสร้าง

โดยการคำนวณมูลค่าของที่ดินหรือสิ่งปลูกสร้าง ให้เป็นไปตามหลักเกณฑ์ ดังต่อไปนี้

- (๑) ที่ดิน ให้ใช้ราคาประเมินทุนทรัพย์ที่ดินเป็นเกณฑ์ในการคำนวณ
- (๒) สิ่งปลูกสร้าง ให้ใช้ราคาประเมินทุนทรัพย์สิ่งปลูกสร้างเป็นเกณฑ์ในการคำนวณ
- (๓) สิ่งปลูกสร้างที่เป็นห้องชุด ให้ใช้ราคาประเมินทุนทรัพย์ห้องชุดเป็นเกณฑ์

ในการคำนวณ

กรณีที่ดินหรือสิ่งปลูกสร้างที่ไม่มีราคาประเมินทุนทรัพย์ การคำนวณมูลค่าให้เป็นไปตามหลักเกณฑ์ วิธีการ และเงื่อนไขที่กำหนดในกฎกระทรวง

ทั้งนี้ “ราคาประเมินทุนทรัพย์” ที่ดิน สิ่งปลูกสร้าง หรือสิ่งปลูกสร้างที่เป็นห้องชุด ให้เป็นไปตามราคาประเมินทุนทรัพย์ของอสังหาริมทรัพย์เพื่อเรียกเก็บค่าธรรมเนียมจดทะเบียนสิทธิ และนิติกรรมตามประมวลกฎหมายที่ดิน ที่คณะอนุกรรมการประจำจังหวัดกำหนดโดยความเห็นชอบ ของคณะกรรมการกำหนดราคาประเมินทุนทรัพย์

#### ๕.๗.๒ การส่งบัญชีกำหนดราคาประเมินทุนทรัพย์

กำหนดให้ “กรมธนารักษ์” หรือ “สำนักงานธนารักษ์พื้นที่” แล้วแต่กรณี ส่งบัญชีกำหนดราคาประเมินทุนทรัพย์ที่ดิน สิ่งปลูกสร้าง หรือสิ่งปลูกสร้างที่เป็นห้องชุดตามข้อ ๕.๗.๑ ให้แก่องค์กรปกครองส่วนท้องถิ่นซึ่งที่ดิน สิ่งปลูกสร้าง หรือสิ่งปลูกสร้างที่เป็นห้องชุดนั้นตั้งอยู่ในเขต องค์กรปกครองส่วนท้องถิ่น ภายใน ๓๐ วัน นับแต่วันที่คณะอนุกรรมการประจำจังหวัดประกาศใช้ราคา ประเมินทุนทรัพย์

#### ๕.๗.๓ อัตราภาษีที่ดินหรือสิ่งปลูกสร้าง

กำหนดให้ที่ดินหรือสิ่งปลูกสร้าง ให้จัดเก็บภาษีตามอัตรา ดังต่อไปนี้

(๑) ที่ดินหรือสิ่งปลูกสร้างที่ใช้ประโยชน์ใน “การประกอบเกษตรกรรม” ให้มี อัตราภาษีไม่เกินร้อยละ ๐.๑๕ ของฐานภาษี โดยการใช้ประโยชน์ในการประกอบเกษตรกรรมนั้น ต้องเป็นการทำนา ทำไร่ ทำสวน เลี้ยงสัตว์ เลี้ยงสัตว์น้ำ และกิจการอื่นตามหลักเกณฑ์ที่รัฐมนตรีว่าการ กระทรวงการคลังและรัฐมนตรีว่าการกระทรวงมหาดไทยร่วมกันประกาศกำหนด และในการจัดทำประกาศ ดังกล่าวให้นำความเห็นของรัฐมนตรีว่าการกระทรวงเกษตรและสหกรณ์มาประกอบการพิจารณาด้วย

(๒) ที่ดินหรือสิ่งปลูกสร้างที่ใช้ประโยชน์เป็น “ที่อยู่อาศัย” ให้มีอัตราภาษี ไม่เกินร้อยละ ๐.๓ ของฐานภาษี โดยการใช้ประโยชน์เป็นที่อยู่อาศัยนั้น ให้เป็นไปตามหลักเกณฑ์ ที่รัฐมนตรีว่าการกระทรวงการคลังและรัฐมนตรีว่าการกระทรวงมหาดไทยร่วมกันประกาศกำหนด

(๓) ที่ดินหรือสิ่งปลูกสร้างที่ “ใช้ประโยชน์อื่น” นอกจาก (๑) หรือ (๒) ให้มี อัตราภาษีไม่เกินร้อยละ ๑.๒ ของฐานภาษี

(๔) ที่ดินหรือสิ่งปลูกสร้างที่ “ทิ้งไว้ว่างเปล่าหรือไม่ได้ทำประโยชน์ตามควร แก่สภาพ” ให้มีอัตราภาษีไม่เกินร้อยละ ๑.๒ ของฐานภาษี โดยที่ดินหรือสิ่งปลูกสร้างที่ทิ้งไว้ว่างเปล่า หรือไม่ได้ทำประโยชน์ตามควรแก่สภาพนั้น ให้เป็นไปตามหลักเกณฑ์ที่กำหนดในกฎกระทรวง

ทั้งนี้ อัตราภาษีที่ใช้จัดเก็บดังกล่าว ให้ตราเป็น “พระราชกฤษฎีกา” โดยจะกำหนด เป็นอัตราเดียวหรือหลายอัตราแยกตามมูลค่าของที่ดินหรือสิ่งปลูกสร้างก็ได้ แต่ต้องไม่เกินอัตราที่กำหนด และจะกำหนดแยกตามประเภทการใช้ประโยชน์หรือตามเงื่อนไขในแต่ละประเภทการใช้ประโยชน์ก็ได้

ในกรณีที่ยังคงองค์กรปกครองส่วนท้องถิ่นใดมีความประสงค์ที่จะจัดเก็บภาษีในอัตรา ที่สูงกว่าอัตราที่กำหนดโดยพระราชกฤษฎีกา ให้มีอำนาจตรา “ข้อบัญญัติท้องถิ่น” กำหนด อัตราภาษีที่ใช้จัดเก็บภายในเขตองค์กรปกครองส่วนท้องถิ่นนั้นได้ แต่ต้องไม่เกินอัตราที่พระราชกฤษฎีกา ได้กำหนดไว้ โดยในการตราข้อบัญญัติท้องถิ่นขององค์กรปกครองส่วนท้องถิ่นดังกล่าว ยกเว้นกรุงเทพมหานคร ก่อนการลงนามใช้บังคับข้อบัญญัติท้องถิ่นตามที่บัญญัติไว้ในกฎหมายว่าด้วยการจัดตั้งองค์กรปกครอง ส่วนท้องถิ่น ให้ผู้บริหารท้องถิ่นเสนออัตราภาษีตามร่างข้อบัญญัติท้องถิ่นให้ “คณะกรรมการภาษีที่ดิน และสิ่งปลูกสร้างประจำจังหวัด” ให้ความเห็นชอบก่อน เมื่อคณะกรรมการภาษีที่ดินและสิ่งปลูกสร้าง



ประจำจังหวัด “เห็นชอบ” กับอัตราภาษีตามร่างข้อบัญญัติท้องถิ่นดังกล่าวแล้ว ให้ผู้บริหารท้องถิ่นลงนามใช้บังคับข้อบัญญัติท้องถิ่นต่อไปได้

ในกรณีที่คณะกรรมการภาษีที่ดินและสิ่งปลูกสร้างประจำจังหวัด “ไม่เห็นชอบ” กับอัตราภาษีตามร่างข้อบัญญัติท้องถิ่นดังกล่าว ให้ส่งความเห็นเกี่ยวกับอัตราภาษีคืนผู้บริหารท้องถิ่นเพื่อเสนอ “สภาท้องถิ่น” ดำเนินการแก้ไขอัตราภาษีตามความเห็นของคณะกรรมการภาษีที่ดินและสิ่งปลูกสร้างประจำจังหวัด หรือพิจารณายืนยันด้วยคะแนนเสียงไม่น้อยกว่า ๒ ใน ๓ ให้แล้วเสร็จภายใน ๓๐ วัน นับแต่วันที่ได้รับความเห็นเกี่ยวกับอัตราภาษีคืนจากคณะกรรมการภาษีที่ดินและสิ่งปลูกสร้างประจำจังหวัด หากสภาท้องถิ่นดำเนินการแก้ไขไม่แล้วเสร็จหรือสภาท้องถิ่นพิจารณายืนยันด้วยคะแนนเสียงน้อยกว่า ๒ ใน ๓ ของจำนวนสมาชิกสภาท้องถิ่นทั้งหมดเท่าที่มีอยู่ให้ร่างข้อบัญญัติท้องถิ่นนั้นตกไป

#### ๕.๗.๔ การจัดเก็บภาษีที่ดินหรือสิ่งปลูกสร้างที่มีการใช้ประโยชน์หลายประเภท

กำหนดให้กรณี “ที่ดินหรือสิ่งปลูกสร้างใดมีการใช้ประโยชน์หลายประเภท” ให้องค์กรปกครองส่วนท้องถิ่นจัดเก็บภาษีตามสัดส่วนของการใช้ประโยชน์ในที่ดินหรือสิ่งปลูกสร้างตามหลักเกณฑ์และวิธีการที่รัฐมนตรีว่าการกระทรวงการคลังและรัฐมนตรีว่าการกระทรวงมหาดไทยร่วมกันประกาศกำหนด

#### ๕.๗.๕ การประกาศข้อมูลเกี่ยวกับการจัดเก็บภาษีที่ดินหรือสิ่งปลูกสร้าง

กำหนดให้องค์กรปกครองส่วนท้องถิ่นประกาศราคาประเมินทุนทรัพย์ของที่ดินและสิ่งปลูกสร้าง อัตราภาษีที่จัดเก็บ และรายละเอียดอื่นที่จำเป็นในการจัดเก็บภาษีในแต่ละปี ณ สำนักงานหรือที่ทำการขององค์กรปกครองส่วนท้องถิ่นก่อนวันที่ ๑ กุมภาพันธ์ของปีนั้น ทั้งนี้ ตามหลักเกณฑ์และวิธีการที่กำหนดในกฎกระทรวง

#### ๕.๗.๖ การยกเว้นภาษีที่ดินหรือสิ่งปลูกสร้างที่ใช้ประโยชน์ในการประกอบเกษตรกรรม

กำหนดให้กรณีที่ดินหรือสิ่งปลูกสร้างที่เจ้าของซึ่งเป็น “บุคคลธรรมดา” ใช้ประโยชน์ในการ “ประกอบเกษตรกรรม” อยู่ภายในเขตองค์กรปกครองส่วนท้องถิ่นใด ให้ได้รับยกเว้นมูลค่าของฐานภาษีของที่ดินหรือสิ่งปลูกสร้างภายในเขตองค์กรปกครองส่วนท้องถิ่นนั้นรวมกันในการคำนวณภาษีไม่เกิน ๕๐ ล้านบาท โดยการยกเว้นมูลค่าของฐานภาษีดังกล่าว ให้เป็นไปตามหลักเกณฑ์และวิธีการที่รัฐมนตรีว่าการกระทรวงการคลังและรัฐมนตรีว่าการกระทรวงมหาดไทยร่วมกันประกาศกำหนด

#### ๕.๗.๗ การยกเว้นภาษีที่ดินหรือสิ่งปลูกสร้างที่ใช้เป็นที่อยู่อาศัย

กำหนดให้กรณี “ที่ดินและสิ่งปลูกสร้าง” ที่เจ้าของซึ่งเป็น “บุคคลธรรมดา” ใช้เป็น “ที่อยู่อาศัย” และมีชื่ออยู่ในทะเบียนบ้านตามกฎหมายว่าด้วยการทะเบียนราษฎรในวันที่ ๑ มกราคมของปีภาษีนั้น ให้ได้รับยกเว้นมูลค่าของฐานภาษีในการคำนวณภาษีไม่เกิน ๕๐ ล้านบาท ส่วนกรณีบุคคลธรรมดา “เป็นเจ้าของสิ่งปลูกสร้าง แต่ไม่ได้เป็นเจ้าของที่ดิน” และใช้สิ่งปลูกสร้างดังกล่าวเป็นที่อยู่อาศัยและมีชื่ออยู่ในทะเบียนบ้านตามกฎหมายว่าด้วยการทะเบียนราษฎรในวันที่ ๑ มกราคมของปีภาษีนั้น ให้ได้รับยกเว้นมูลค่าของฐานภาษีในการคำนวณภาษีไม่เกิน ๑๐ ล้านบาท ทั้งนี้ ให้รัฐมนตรีว่าการกระทรวงการคลังประกาศกำหนดหลักเกณฑ์และวิธีการเพื่อคำนวณการยกเว้นมูลค่าของฐานภาษีดังกล่าว

อนึ่ง มิให้นำความดังกล่าวมาใช้บังคับกับที่ดินและสิ่งปลูกสร้างหรือสิ่งปลูกสร้างที่เจ้าของซึ่งเป็นบุคคลธรรมดาใช้เป็นที่อยู่อาศัยและมีชื่ออยู่ในทะเบียนบ้านตามกฎหมายว่าด้วยการทะเบียนราษฎรในวันที่ ๑ มกราคมของปีภาคนั้น ซึ่งต้องย้ายชื่อออกจากทะเบียนบ้านดังกล่าว เพราะเหตุจำเป็นทางราชการตามที่รัฐมนตรีว่าการกระทรวงการคลังและรัฐมนตรีว่าการกระทรวงมหาดไทยร่วมกันประกาศกำหนด โดยให้ถือเอาที่ดินและสิ่งปลูกสร้างหรือสิ่งปลูกสร้างก่อนการย้ายชื่อออกจากทะเบียนบ้านตามกฎหมายว่าด้วยการทะเบียนราษฎร เป็นที่ดินและสิ่งปลูกสร้าง หรือสิ่งปลูกสร้างที่ได้รับการยกเว้นมูลค่าของฐานภาษีในการคำนวณภาษี

#### ๕.๗.๘ การคำนวณภาษีที่ดินหรือสิ่งปลูกสร้าง

กำหนดให้การคำนวณภาษีให้ใช้ฐานภาษีของที่ดินหรือสิ่งปลูกสร้างซึ่งคำนวณได้ตามข้อ ๕.๗.๑ หักด้วยมูลค่าของฐานภาษีที่ได้รับยกเว้นตามข้อ ๕.๗.๖ หรือข้อ ๕.๗.๗ แล้วคูณด้วยอัตราภาษีตามข้อ ๕.๗.๓ ตามสัดส่วนที่กำหนดในข้อ ๕.๗.๔ ผลลัพธ์ที่ได้เป็นจำนวนภาษีที่ต้องเสีย

ทั้งนี้ เพื่อประโยชน์ในการคำนวณจำนวนภาษีดังกล่าว กรณีที่ดินหลายแปลงซึ่งมีอาณาเขตติดต่อกันและเป็นของเจ้าของเดียวกัน ให้คำนวณมูลค่าที่ดินทั้งหมดรวมกันเป็นฐานภาษี

#### ๕.๗.๙ การเรียกเก็บภาษีเพิ่มขึ้นจากอัตราที่จัดเก็บ

กำหนดให้กรณีที่ที่ดินหรือสิ่งปลูกสร้างที่ต้องเสียภาษีเป็นที่ดินหรือสิ่งปลูกสร้างที่ทิ้งไว้ว่างเปล่าหรือไม่ได้ทำประโยชน์ตามควรแก่สภาพเป็นเวลา ๓ ปีติดต่อกัน ให้เรียกเก็บภาษีสำหรับที่ดินหรือสิ่งปลูกสร้างในปีที่ ๔ เพิ่มขึ้นจากอัตราภาษีที่จัดเก็บตามข้อ ๕.๗.๓ (๔) ในอัตราร้อยละ ๐.๓ และหากยังทิ้งไว้ว่างเปล่าหรือไม่ได้ทำประโยชน์ตามควรแก่สภาพอีกเป็นเวลาติดต่อกัน ให้เพิ่มอัตราภาษีอีกร้อยละ ๐.๓ ในทุก ๓ ปี แต่อัตรารวมที่เสียรวมทั้งหมดแล้วต้องไม่เกินร้อยละ ๓

### ๕.๘ การประเมินภาษี การชำระภาษี และการคืนภาษี (หมวด ๖)

#### ๕.๘.๑ การแจ้งการประเมินภาษี

กำหนดให้ในแต่ละปี ให้ “องค์กรปกครองส่วนท้องถิ่น” แจ้งการประเมินภาษีโดยส่งแบบประเมินภาษีให้แก่ผู้เสียภาษีตามข้อ ๕.๓.๓ ภายในเดือนกุมภาพันธ์

ทั้งนี้ การแจ้งการประเมินภาษีและแบบประเมินภาษี ให้เป็นไปตามที่รัฐมนตรีว่าการกระทรวงมหาดไทยประกาศกำหนด ซึ่งอย่างน้อยต้องมีรายการที่ดินหรือสิ่งปลูกสร้าง ราคาประเมินทุนทรัพย์ อัตราภาษี และจำนวนภาษีที่ต้องชำระ

#### ๕.๘.๒ การเรียกบุคคลมาให้ถ้อยคำหรือส่งเอกสารเพื่อประกอบการประเมินภาษี

กำหนดให้ในการประเมินภาษี ให้พนักงานประเมินมีอำนาจเรียกผู้เสียภาษีหรือบุคคลซึ่งเกี่ยวข้องมาให้ถ้อยคำ หรือส่งเอกสารหรือหลักฐานอื่นใดมาเพื่อตรวจสอบภายในระยะเวลาที่กำหนด โดยจะต้องมี “หนังสือแจ้ง” ให้บุคคลดังกล่าวทราบล่วงหน้าไม่น้อยกว่า ๗ วัน

#### ๕.๘.๓ การชำระภาษี

กำหนดให้ “ผู้เสียภาษี” ชำระภาษีตามแบบแจ้งการประเมินภาษีภายในเดือนเมษายนของทุกปี

#### ๕.๘.๔ ผู้มีหน้าที่ชำระภาษีแทน

กำหนดให้บุคคลดังต่อไปนี้มีหน้าที่ชำระภาษีแทนผู้เสียภาษี

(๑) ผู้จัดการมรดกหรือทายาท ในกรณีที่ผู้เสียภาษีถึงแก่ความตาย

(๒) ผู้จัดการทรัพย์สิน ในกรณีที่ผู้เสียภาษีเป็นผู้ไม่อยู่ตามประมวลกฎหมายแพ่ง

และพาณิชย์ ว่าด้วยسابสุญ

(๓) ผู้แทนโดยชอบธรรม ผู้อนุบาลหรือผู้พิทักษ์ ในกรณีที่ผู้เสียภาษีเป็นผู้เยาว์

คนไร้ความสามารถหรือคนเสมือนไร้ความสามารถ แล้วแต่กรณี

(๔) ผู้แทนของนิติบุคคล ในกรณีที่ผู้เสียภาษีเป็นนิติบุคคล

(๕) ผู้ชำระบัญชี ในกรณีที่ผู้เสียภาษีเป็นนิติบุคคลเลิกกันโดยมีการชำระบัญชี

(๖) เจ้าของรวมคนหนึ่งคนใด ในกรณีที่ทรัพย์สินที่ต้องเสียภาษีเป็นของบุคคล

หลายคนรวมกัน

#### ๕.๘.๕ การชำระภาษีที่ดินและสิ่งปลูกสร้างที่มีเจ้าของต่างกัน

กำหนดให้กรณีที่ที่ดินและสิ่งปลูกสร้างบนที่ดินนั้นเป็นของต่างเจ้าของกัน ให้ถือว่า “เจ้าของที่ดิน” และ “เจ้าของสิ่งปลูกสร้าง” เป็นผู้เสียภาษี สำหรับที่ดินหรือสิ่งปลูกสร้างที่ตนเป็นเจ้าของ

#### ๕.๘.๖ สถานที่สำหรับชำระภาษี

กำหนดให้ผู้เสียภาษีชำระภาษีต่อ “องค์กรปกครองส่วนท้องถิ่น” ตามจำนวนภาษี ที่ได้มีการแจ้งประเมิน ณ สถานที่ ดังต่อไปนี้

(๑) สำนักงานเทศบาล สำหรับที่ดินหรือสิ่งปลูกสร้างที่อยู่ในเขตเทศบาล

(๒) ที่ทำการองค์การบริหารส่วนตำบล สำหรับที่ดินหรือสิ่งปลูกสร้างที่อยู่ในเขต

องค์การบริหารส่วนตำบล

(๓) สำนักงานเขตที่ที่ดินหรือสิ่งปลูกสร้างนั้นตั้งอยู่ สำหรับที่ดินหรือสิ่งปลูกสร้าง

ที่อยู่ในเขตกรุงเทพมหานคร

(๔) ศาลาว่าการเมืองพัทยา สำหรับที่ดินหรือสิ่งปลูกสร้างที่อยู่ในเขตเมืองพัทยา

(๕) ที่ทำการขององค์กรปกครองส่วนท้องถิ่นอื่นตามที่มีกฎหมายกำหนด สำหรับ

ที่ดินหรือสิ่งปลูกสร้างที่อยู่ในเขตองค์กรปกครองส่วนท้องถิ่นนั้น

ทั้งนี้ ในกรณีที่มีความจำเป็น ผู้บริหารท้องถิ่นอาจกำหนดให้ใช้ “สถานที่อื่น” ภายในเขตองค์กรปกครองส่วนท้องถิ่นนั้น เป็นสถานที่สำหรับชำระภาษีดังกล่าวได้ตามที่เห็นสมควร และการชำระภาษีนั้น ให้ถือว่า “วันที่พนักงานเก็บภาษีลงลายมือชื่อในใบเสร็จรับเงิน” เป็นวันที่ชำระภาษี

#### ๕.๘.๗ การมอบหมายให้ส่วนราชการรับชำระภาษีแทนองค์กรปกครองส่วนท้องถิ่น

กำหนดให้องค์กรปกครองส่วนท้องถิ่นอาจมอบหมายให้ส่วนราชการหรือหน่วยงานของรัฐรับชำระภาษีแทนองค์กรปกครองส่วนท้องถิ่นก็ได้ โดยการชำระภาษีดังกล่าว ให้ถือว่าวันที่ “เจ้าหน้าที่ของส่วนราชการหรือหน่วยงานของรัฐซึ่งได้รับมอบหมายลงลายมือชื่อในใบเสร็จรับเงิน” เป็นวันที่ชำระภาษี

#### ๕.๘.๘ วิธีการชำระภาษี

เพื่อเป็นการอำนวยความสะดวกสำหรับการชำระภาษี ผู้เสียภาษีอาจชำระภาษีโดยทางไปรษณีย์ลงทะเบียนตอบรับ หรือโดยการชำระผ่านธนาคารหรือโดยวิธีการอื่นใด ทั้งนี้ การชำระผ่านธนาคารหรือโดยวิธีการอื่นใดนั้น ให้เป็นไปตามที่รัฐมนตรีว่าการกระทรวงมหาดไทยประกาศกำหนด

**กรณีชำระภาษีทางไปรษณีย์ลงทะเบียนตอบรับ** ให้ผู้เสียภาษีชำระภาษีตามที่ได้รับแจ้งการประเมิน โดยส่งธนาคณัติ ตัวแลกเงินไปรษณีย์ เช็คธนาคารหรือเช็คที่ธนาคารรับรองส่งจ่ายให้แก่องค์กรปกครองส่วนท้องถิ่นที่ที่ดินหรือสิ่งปลูกสร้างนั้นตั้งอยู่ และให้ถือว่าวันที่หน่วยงานให้บริการไปรษณีย์ “ประทับตราลงทะเบียน” เป็นวันที่ชำระภาษี

**กรณีชำระโดยผ่านทางธนาคารหรือวิธีการอื่นใด** ให้ผู้เสียภาษีชำระภาษีตามที่ได้รับแจ้งการประเมินต่อธนาคารหรือโดยวิธีการตามที่กำหนด และให้ถือว่าวันที่ “ธนาคารได้รับเงินค่าภาษี” หรือวันที่มีการชำระเงินค่าภาษีโดยวิธีการที่กำหนดเป็นวันที่ชำระภาษี

#### ๕.๘.๙ การผ่อนชำระภาษี

กำหนดให้การชำระภาษีตามพระราชบัญญัตินี้ ผู้เสียภาษีอาจขอผ่อนชำระเป็นงวดงวดละเท่า ๆ กันก็ได้ โดยจำนวนงวดและจำนวนเงินภาษีขั้นต่ำที่จะมีสิทธิผ่อนชำระรวมทั้งหลักเกณฑ์และวิธีการในการผ่อนชำระให้เป็นไปตามที่กำหนดในกฎกระทรวง

ในกรณีที่ผู้เสียภาษีดังกล่าวไม่ชำระภาษีตามระยะเวลาที่กำหนดในการผ่อนชำระ ให้ผู้เสียภาษีหมดสิทธิที่จะผ่อนชำระ และต้องเสียเงินเพิ่มอีกร้อยละ ๑ ต่อเดือนของจำนวนภาษีที่ค้างชำระเศษของเดือนให้นับเป็น ๑ เดือน

#### ๕.๘.๑๐ การทบทวนการประเมินภาษี

กำหนดให้กรณีที่องค์กรปกครองส่วนท้องถิ่นพบว่าการประเมินภาษีผิดพลาดหรือไม่ครบถ้วน ให้องค์กรปกครองส่วนท้องถิ่นมีอำนาจทบทวนการประเมินภาษีให้ถูกต้องตามที่ผู้เสียภาษีมินหนาทที่ต้องเสียได้ ทั้งนี้ ให้นำความในข้อ ๕.๘.๑ วรรคสอง และข้อ ๕.๘.๒ มาใช้บังคับโดยอนุโลม

ทั้งนี้ การทบทวนการประเมินภาษีดังกล่าวจะกระทำมิได้ เมื่อพ้น ๓ ปี นับแต่วันสุดท้ายแห่งกำหนดเวลาการชำระภาษีตามพระราชบัญญัตินี้

ในกรณีที่ “ต้องมีการชำระภาษีเพิ่มเติม” ให้องค์กรปกครองส่วนท้องถิ่นแจ้งการประเมินภาษีและส่งแบบประเมินภาษีให้แก่ผู้เสียภาษี และให้ผู้เสียภาษีชำระภาษีที่ต้องเสียเพิ่มเติมโดยไม่ต้องเสียเบี้ยปรับหรือเงินเพิ่มภายใน ๓๐ วัน นับแต่วันที่ได้รับการประเมิน

ในกรณีที่ “มีการชำระภาษีไว้เกินจำนวนที่จะต้องเสีย” ให้องค์กรปกครองส่วนท้องถิ่น มีหนังสือแจ้งให้ผู้เสียภาษีทราบภายใน ๑๕ วัน นับแต่วันที่ตรวจสอบพบว่าการประเมินภาษีผิดพลาดเพื่อให้มารับเงินที่ชำระเกินคืนภายใน ๑ ปี นับแต่วันที่ได้รับหนังสือแจ้ง

#### ๕.๘.๑๑ การขอรับเงินคืน

กำหนดให้ผู้ใดเสียภาษีโดยไม่มีหน้าที่ต้องเสียหรือเสียภาษีเกินกว่าจำนวนที่ต้องเสียไม่ว่าโดยความผิดพลาดของตนเองหรือจากการประเมินขององค์กรปกครองส่วนท้องถิ่น ผู้นั้นมีสิทธิได้รับเงินคืน โดยการขอรับเงินคืน ให้ยื่นคำร้องต่อผู้บริหารท้องถิ่นตามแบบที่รัฐมนตรีว่าการกระทรวงมหาดไทยประกาศกำหนด ภายใน ๓ ปี นับแต่วันที่ชำระภาษี ในการนี้ ให้ผู้ยื่นคำร้องส่งเอกสาร หลักฐานหรือคำชี้แจงใด ๆ ประกอบคำร้องด้วย

ให้ผู้บริหารท้องถิ่นพิจารณาคำร้องให้เสร็จสิ้นและแจ้งผลการพิจารณาคำร้องให้ผู้ยื่นคำร้องทราบภายใน ๙๐ วัน นับแต่วันที่ได้รับคำร้อง ทั้งนี้ ในกรณีที่ผู้บริหารท้องถิ่นเห็นว่าผู้ยื่นคำร้องมีสิทธิได้รับเงินคืน ให้ผู้บริหารท้องถิ่นมีคำสั่งคืนเงินให้แก่ผู้ยื่นคำร้อง โดยต้องแจ้งคำสั่งให้ผู้ยื่นคำร้องทราบภายใน ๑๕ วัน นับแต่วันที่ได้มีคำสั่ง

ในกรณีที่ผู้บริหารท้องถิ่นเห็นว่า องค์กรปกครองส่วนท้องถิ่นประเมินภาษีผิดพลาด ให้ผู้บริหารท้องถิ่นสั่งให้ดอกเบี้ยแก่ผู้ได้รับคืนเงินในอัตราร้อยละ ๑ ต่อเดือนหรือเศษของเดือนของเงินที่ได้รับคืนโดยไม่คิดทบต้น นับแต่วันที่ยื่นคำร้องขอรับคืนเงินจนถึงวันที่คืนเงิน แต่ต้องไม่เกินจำนวนเงินที่ได้รับคืน

อนึ่ง ถ้าผู้ยื่นคำร้องไม่มารับเงินคืนภายใน ๑ ปี นับแต่วันที่ได้รับแจ้ง ให้เงินนั้นตกเป็นขององค์กรปกครองส่วนท้องถิ่น

#### ๕.๙ การลดและการยกเว้นภาษี (หมวด ๗)

##### ๕.๙.๑ การลดภาษีสำหรับที่ดินหรือสิ่งปลูกสร้างบางประเภท

กำหนดให้การลดภาษีสำหรับที่ดินหรือสิ่งปลูกสร้างบางประเภท เพื่อให้เหมาะสมกับสภาพความจำเป็นทางเศรษฐกิจ สังคม เหตุการณ์ กิจการ หรือสภาพแห่งท้องที่ ให้กระทำได้โดยตราเป็น “พระราชกฤษฎีกา” แต่ต้องไม่เกินร้อยละ ๙๐ ของจำนวนภาษีที่จะต้องเสีย

##### ๕.๙.๒ การลดหรือยกเว้นภาษี

กำหนดให้กรณีที่ดินหรือสิ่งปลูกสร้างภายในเขตองค์กรปกครองส่วนท้องถิ่นใดได้รับความเสียหายมากหรือถูกทำลายให้เสื่อมสภาพด้วยเหตุอันพ้นวิสัยที่จะป้องกันได้โดยทั่วไป ให้ผู้บริหารท้องถิ่นโดยความเห็นชอบของคณะกรรมการภาษีที่ดินและสิ่งปลูกสร้างประจำจังหวัด หรือผู้ว่าราชการกรุงเทพมหานครโดยความเห็นชอบของรัฐมนตรีว่าการกระทรวงมหาดไทย มีอำนาจประกาศลดหรือยกเว้นภาษีภายในเขตพื้นที่ที่เกิดเหตุขึ้นในช่วงระยะเวลาใดช่วงระยะเวลาหนึ่งได้ ทั้งนี้ ตามระเบียบที่รัฐมนตรีว่าการกระทรวงมหาดไทยประกาศกำหนด

##### ๕.๙.๓ การยื่นคำขอลดหรือยกเว้นภาษี

กำหนดให้กรณีที่มีเหตุอันทำให้ที่ดินได้รับความเสียหายหรือทำให้สิ่งปลูกสร้างถูกหรือถล่มหรือทำลาย หรือชำรุดเสียหายจนเป็นเหตุให้ต้องทำการซ่อมแซมในส่วนสำคัญ ให้ผู้เสียภาษีมีสิทธิยื่นคำขอลดหรือยกเว้นภาษีที่จะต้องเสียต่อผู้บริหารท้องถิ่นได้ตามระเบียบที่รัฐมนตรีว่าการกระทรวงมหาดไทยประกาศกำหนด

เมื่อมีการยื่นคำขอลดหรือยกเว้นภาษีแล้ว ให้องค์กรปกครองส่วนท้องถิ่นทำการตรวจสอบข้อเท็จจริง หากปรากฏข้อเท็จจริงเป็นที่เชื่อได้ว่ามีเหตุอันสมควรลดหรือยกเว้นภาษีให้แก่ผู้ยื่นคำขอ ให้ผู้บริหารท้องถิ่นโดยความเห็นชอบของคณะกรรมการภาษีที่ดินและสิ่งปลูกสร้างประจำจังหวัด หรือผู้ว่าราชการกรุงเทพมหานครโดยความเห็นชอบของรัฐมนตรีว่าการกระทรวงมหาดไทยมีอำนาจออกคำสั่งลดหรือยกเว้นภาษีได้ ทั้งนี้ โดยคำนึงถึงสัดส่วนความเสียหายที่เกิดขึ้นและระยะเวลาที่ไม่ได้รับประโยชน์จากที่ดินหรือสิ่งปลูกสร้างนั้น

## ๕.๑๐ ภาษีค้ำชำระ (หมวด ๘)

### ๕.๑๐.๑ ภาษีค้ำชำระ

กำหนดให้ภาษีที่มีได้ชำระภายในเวลาที่กำหนด ให้ถือเป็นภาษีค้ำชำระ

### ๕.๑๐.๒ การโอนกรรมสิทธิ์หรือสิทธิครอบครองที่ดินหรือสิ่งปลูกสร้างที่มีภาษีค้ำชำระ

กำหนดให้การจดทะเบียนสิทธิและนิติกรรมโอนกรรมสิทธิ์หรือสิทธิครอบครอง  
ในที่ดินหรือสิ่งปลูกสร้างตามพระราชบัญญัตินี้ จะกระทำมิได้ เมื่อปรากฏหลักฐานจากองค์กรปกครอง  
ส่วนท้องถิ่นตามข้อ ๕.๑๐.๓ ว่ามีภาษีค้ำชำระสำหรับที่ดินหรือสิ่งปลูกสร้างนั้น เว้นแต่เป็นกรณี  
ตามข้อ ๕.๑๐.๑๐

### ๕.๑๐.๓ การแจ้งรายการภาษีค้ำชำระ

กำหนดให้ภายในเดือนมิถุนายนของปี ให้องค์กรปกครองส่วนท้องถิ่นแจ้งรายการ  
ภาษีค้ำชำระให้สำนักงานที่ดินหรือสำนักงานที่ดินสาขา ซึ่งที่ดินหรือสิ่งปลูกสร้างอยู่ในเขตท้องที่ของ  
สำนักงานที่ดินหรือสำนักงานที่ดินสาขานั้นทราบ เพื่อใช้เป็นข้อมูลในการจดทะเบียนสิทธิและนิติกรรม  
โอนกรรมสิทธิ์หรือสิทธิครอบครองในที่ดินและอสังหาริมทรัพย์ต่อไป เว้นแต่องค์กรปกครองส่วนท้องถิ่น  
และสำนักงานที่ดินหรือสำนักงานที่ดินสาขาจะตกลงกำหนดเวลาเป็นอย่างอื่น

### ๕.๑๐.๔ หนังสือแจ้งเตือนการชำระภาษีค้ำชำระ

เพื่อประโยชน์ในการเร่งรัดภาษีค้ำชำระ ให้องค์กรปกครองส่วนท้องถิ่นมีหนังสือ  
แจ้งเตือนผู้เสียภาษีที่มีภาษีค้ำชำระภายในเดือนพฤษภาคมของปี เพื่อให้มาชำระภาษีค้ำชำระ  
พร้อมทั้งเบี้ยปรับและเงินเพิ่มตามที่กำหนดในหมวด ๙

### ๕.๑๐.๕ การยึด आयัด และขายทอดตลาดทรัพย์สินของผู้เสียภาษี

ถ้าผู้เสียภาษีมิได้ชำระภาษีค้ำชำระ เบี้ยปรับและเงินเพิ่มภายในเวลา  
ที่กำหนดไว้ในหนังสือแจ้งเตือนตามข้อ ๕.๑๐.๔ เมื่อพ้น ๙๐ วัน นับแต่วันที่ได้รับหนังสือแจ้งเตือน  
ดังกล่าวแล้ว ให้ผู้บริหารท้องถิ่นมีอำนาจออกคำสั่งเป็นหนังสือยึด आयัด และขายทอดตลาดทรัพย์สิน  
ของผู้เสียภาษีเพื่อนำเงินมาชำระภาษีค้ำชำระ เบี้ยปรับ เงินเพิ่ม และค่าใช้จ่ายอันเนื่องมาจาก  
การยึด आयัด และขายทอดตลาดทรัพย์สินนั้นได้ แต่ห้ามมิให้ยึด आयัด และขายทอดตลาดทรัพย์สิน  
ของผู้เสียภาษีเกินกว่าความจำเป็นที่พอจะชำระภาษีค้ำชำระ เบี้ยปรับ เงินเพิ่ม และค่าใช้จ่ายดังกล่าว

ทั้งนี้ การออกคำสั่งเป็นหนังสือยึด आयัด และขายทอดตลาดทรัพย์สินของ  
ผู้บริหารท้องถิ่นนั้น ในกรณีที่เป็นนายกเทศมนตรี นายองค์การบริหารส่วนตำบล และนายกเมืองพัทยา  
ต้องได้รับความเห็นชอบจากผู้ว่าราชการจังหวัด ส่วนวิธีการยึด आयัด และขายทอดตลาดทรัพย์สิน  
ของผู้เสียภาษีให้นำวิธีการตามประมวลกฎหมายวิธีพิจารณาความแพ่งมาใช้บังคับโดยอนุโลม

อนึ่ง การยึด आयัด และขายทอดตลาดทรัพย์สินของผู้เสียภาษีดังกล่าว  
ไม่ให้หมายความรวมถึงการยึด आयัด และขายทอดตลาดทรัพย์สินของผู้มีหน้าที่ชำระภาษีแทนตาม  
ข้อ ๕.๘.๔

#### ๕.๑๐.๖ การเรียกผู้เสียหายมาให้ถ้อยคำหรือสั่งให้ส่งเอกสารเพื่อตรวจสอบ

เพื่อประโยชน์ในการยึดหรืออายัดทรัพย์สินตามข้อ ๕.๑๐.๕ ให้ผู้บริหารท้องถิ่นหรือเจ้าหน้าที่ซึ่งได้รับมอบหมายจากผู้บริหารท้องถิ่นมีอำนาจ

(๑) เรียกผู้เสียหายมาให้ถ้อยคำ

(๒) สั่งให้ผู้เสียหายนำบัญชี เอกสาร หรือหลักฐานอื่นอันจำเป็นแก่การจัดเก็บภาษีค้างชำระมาตรวจสอบ

(๓) ออกคำสั่งเป็นหนังสือให้เจ้าหน้าที่ทำการตรวจสอบ ค้น หรือยึดบัญชีเอกสาร หรือหลักฐานอื่นของผู้เสียหาย

(๔) เข้าไปในที่ดินหรือสิ่งปลูกสร้างหรือสถานที่อื่นที่เกี่ยวข้องในระหว่างเวลาพระอาทิตย์ขึ้นถึงพระอาทิตย์ตกหรือในเวลาทำการของสถานที่นั้น ในการนี้ ให้มีอำนาจสอบถามบุคคลที่อยู่ในสถานที่นั้นเท่าที่จำเป็นเกี่ยวกับการจัดเก็บภาษี

ทั้งนี้ การดำเนินการตาม (๑) หรือ (๒) ต้องให้เวลาล่วงหน้าไม่น้อยกว่า ๗ วัน นับแต่วันที่ได้รับหนังสือเรียกหรือคำสั่ง และการออกคำสั่งและทำการตาม (๓) หรือ (๔) ต้องเป็นไปตามระเบียบที่รัฐมนตรีว่าการกระทรวงมหาดไทยประกาศกำหนด

#### ๕.๑๐.๗ การเพิกถอนการยึดหรืออายัดทรัพย์สิน

กำหนดให้การกรณีที่มีการยึดหรืออายัดทรัพย์สินของผู้เสียหายไว้แล้ว ถ้าผู้เสียหายได้นำเงินมาชำระค่าภาษีค้างชำระ เบี้ยปรับ เงินเพิ่ม และค่าใช้จ่ายอันเนื่องมาจากการยึดหรืออายัดทรัพย์สิน โดยครบถ้วนก่อนการขายทอดตลาด ให้ผู้บริหารท้องถิ่นมีคำสั่งเพิกถอนการยึดหรืออายัดทรัพย์สินนั้น และดำเนินการแจ้งการถอนการยึดหรืออายัดไปยังเจ้าพนักงานผู้ยึดหรืออายัดให้แล้วเสร็จภายใน ๑๕ วัน นับแต่วันที่ชำระค่าภาษีที่ค้างชำระ เบี้ยปรับ เงินเพิ่ม และค่าใช้จ่ายอันเนื่องมาจากการยึดหรืออายัดทรัพย์สินครบถ้วนแล้ว

#### ๕.๑๐.๘ ข้อห้ามการขายทอดตลาดทรัพย์สิน

กำหนดให้การขายทอดตลาดทรัพย์สินของผู้เสียหายตามข้อ ๕.๑๐.๕ จะกระทำมิได้ ในระหว่างระยะเวลาที่ให้ “ค้ำค้ำหรืออุทธรณ์” ตามข้อ ๕.๑๒.๑ หรือให้ “ฟ้องเป็นคดีต่อศาล” ตามข้อ ๕.๑๒.๑๐ และตลอดเวลาที่ “การพิจารณาและวินิจฉัยค้ำค้ำหรืออุทธรณ์” ดังกล่าวยังไม่ถึงที่สุด

#### ๕.๑๐.๙ การกั้นเงินที่ได้จากการขายทอดตลาด

กำหนดให้เงินที่ได้จากการขายทอดตลาดตามข้อ ๕.๑๐.๕ ให้หักไว้เป็นค่าภาษีค้างชำระ เบี้ยปรับ เงินเพิ่ม และค่าใช้จ่ายอันเนื่องมาจากการยึด อายัด และขายทอดตลาดทรัพย์สินนั้น เหลือเท่าใดให้คืนแก่ผู้เสียหาย

#### ๕.๑๐.๑๐ การขายทอดตลาดที่ดินหรือสิ่งปลูกสร้างตามคำพิพากษา

กำหนดให้การที่เป็นการขายทอดตลาดที่ดินหรือสิ่งปลูกสร้างใดตามคำพิพากษา ก่อนทำการขายทอดตลาด ให้เจ้าพนักงานบังคับคดีแจ้งองค์กรปกครองส่วนท้องถิ่น ให้ “แจ้งรายการภาษีค้างชำระ” สำหรับที่ดินหรือสิ่งปลูกสร้างนั้นต่อเจ้าพนักงานบังคับคดีภายใน ๓๐ วัน นับแต่วันที่รับแจ้งจากเจ้าพนักงานบังคับคดี และเมื่อทำการขายทอดตลาดแล้ว ให้เจ้าพนักงานบังคับคดี “กั้นเงิน” ที่ได้รับจากการขายทอดตลาดไว้เท่ากับจำนวนค่าภาษีค้างชำระ และนำส่งเงินดังกล่าวให้องค์กรปกครองส่วนท้องถิ่นเพื่อชำระหนี้ค่าภาษีที่ค้างชำระดังกล่าว

## ๕.๑๑ เบี้ยปรับและเงินเพิ่ม (หมวด ๙)

### ๕.๑๑.๑ เบี้ยปรับกรณีที่ไม่ชำระภาษีภายในเวลาที่กำหนด

กำหนดให้กรณีและผู้เสียภาษีมิได้ชำระภาษีภายในเวลาที่กำหนด ให้เสียเบี้ยปรับร้อยละ ๔๐ ของจำนวนภาษีค้างชำระ เว้นแต่ผู้เสียภาษีได้ชำระภาษีก่อนจะได้รับหนังสือแจ้งเตือนตามข้อ ๕.๑๐.๔ ให้เสียเบี้ยปรับร้อยละ ๑๐ ของจำนวนภาษีค้างชำระ

### ๕.๑๑.๒ เบี้ยปรับกรณีที่ไม่ชำระภาษีภายในเวลาที่กำหนดในหนังสือแจ้งเตือน

กำหนดให้กรณีและผู้เสียภาษีมิได้ชำระภาษีภายในเวลาที่กำหนด แต่ต่อมาได้ชำระภาษีภายในเวลาที่กำหนดไว้ในหนังสือแจ้งเตือนตามข้อ ๕.๑๐.๔ ให้เสียเบี้ยปรับร้อยละ ๒๐ ของจำนวนภาษีค้างชำระ

### ๕.๑๑.๓ จำนวนเงินเพิ่มและการคำนวณ

กำหนดให้ผู้เสียภาษีผู้ใดมิได้ชำระภาษีภายในเวลาที่กำหนด ให้เสียเงินเพิ่มอัตราร้อยละ ๑ ต่อเดือนของจำนวนภาษีค้างชำระ เศษของเดือนให้นับเป็น ๑ เดือน ทั้งนี้ มิให้นำเบี้ยปรับมารวมคำนวณเพื่อเสียเงินเพิ่มด้วย และเงินเพิ่มดังกล่าวให้เริ่มนับเมื่อพ้นกำหนดเวลาชำระภาษีจนถึงวันที่มีการชำระภาษี แต่มิให้เกินกว่าจำนวนภาษีที่ต้องชำระโดยไม่รวมเบี้ยปรับ และมีให้คิดทบต้น  
อนึ่ง ในกรณีที่ผู้บริหารท้องถิ่นอนุมัติให้ขยายกำหนดเวลาชำระภาษี และได้มีการชำระภาษีภายในกำหนดเวลาที่ขยายให้ นั้น เงินเพิ่มดังกล่าวให้ลดลงเหลือร้อยละ ๐.๕ ต่อเดือนหรือเศษของเดือน

### ๕.๑๑.๔ การงดหรือลดจำนวนเบี้ยปรับ

กำหนดให้เบี้ยปรับอาจงดหรือลดลงได้ตามที่กำหนดในกฎกระทรวง

### ๕.๑๑.๕ การให้เบี้ยปรับและเงินเพิ่มเป็นภาษี

กำหนดให้เบี้ยปรับและเงินเพิ่มตามหมวดนี้ให้ถือเป็นภาษี

## ๕.๑๒ การคัดค้านและการอุทธรณ์การประเมินภาษี (หมวด ๑๐)

### ๕.๑๒.๑ การยื่นคำร้องคัดค้านการประเมินหรือการเรียกเก็บภาษี และการอุทธรณ์

กำหนดให้ผู้เสียภาษีผู้ใดได้รับแจ้งการประเมินภาษีตามข้อ ๕.๘.๑ หรือข้อ ๕.๘.๑๐ หรือการเรียกเก็บภาษีตามข้อ ๕.๑๐.๔ แล้วเห็นว่า การประเมินภาษีหรือการเรียกเก็บภาษีนั้นไม่ถูกต้อง ให้มีสิทธิคัดค้านและขอให้ผู้บริหารท้องถิ่นพิจารณาทบทวนการประเมินหรือการเรียกเก็บภาษีได้ โดยให้ “ยื่นคำร้อง” ต่อผู้บริหารท้องถิ่น “ตามแบบ” ที่รัฐมนตรีว่าการกระทรวงมหาดไทยประกาศกำหนดภายใน ๓๐ วัน นับแต่วันที่ได้รับแจ้งการประเมินภาษีหรือการเรียกเก็บภาษี แล้วแต่กรณี

ทั้งนี้ ผู้บริหารท้องถิ่นต้องพิจารณาคำร้องของผู้เสียภาษีให้แล้วเสร็จภายใน ๖๐ วัน นับแต่วันที่ได้รับคำร้องดังกล่าว และแจ้งคำสั่งพร้อมด้วยเหตุผลเป็นหนังสือไปยังผู้เสียภาษีโดยไม่ชักช้า กรณีที่ผู้บริหารท้องถิ่นพิจารณาคำร้องของผู้เสียภาษีไม่แล้วเสร็จภายในระยะเวลาดังกล่าว ให้ถือว่าผู้บริหารท้องถิ่นเห็นชอบกับคำร้องของผู้เสียภาษี



ในกรณีที่ผู้บริหารท้องถิ่นพิจารณา “เห็นชอบ” กับคำร้องของผู้เสียหาย ให้แจ้งจำนวนภาษีที่จะต้องเสียเป็นหนังสือไปยังผู้เสียหาย และให้ผู้เสียหายมารับชำระภาษีคืนภายใน ๑๕ วัน นับแต่วันที่ได้รับหนังสือแจ้งดังกล่าว

ในกรณีที่ผู้บริหารท้องถิ่นพิจารณา “ไม่เห็นชอบ” กับคำร้องของผู้เสียหาย ให้ผู้เสียหายนั้นมีสิทธิ “อุทธรณ์” ต่อคณะกรรมการพิจารณาอุทธรณ์การประเมินภาษี โดยยื่นอุทธรณ์ต่อผู้บริหารท้องถิ่นภายใน ๓๐ วัน นับแต่วันที่ได้รับหนังสือแจ้ง และให้ผู้บริหารท้องถิ่นส่งคำอุทธรณ์ไปยังคณะกรรมการพิจารณาอุทธรณ์การประเมินภาษีภายใน ๑๕ วัน นับแต่วันที่รับคำอุทธรณ์ดังกล่าว

**การคัดค้านและการอุทธรณ์ไม่เป็นการทุเลาการชำระภาษี** เว้นแต่ผู้เสียหายจะได้ยื่นคำร้องต่อผู้บริหารท้องถิ่นขอให้ทุเลาการชำระภาษีไว้ก่อน และผู้บริหารท้องถิ่นมีคำสั่งให้ทุเลาการชำระภาษีแล้ว ในกรณีเช่นว่านี้ ให้ผู้บริหารท้องถิ่นมีคำสั่งให้ทุเลาการชำระภาษีเฉพาะส่วนต่างที่เพิ่มขึ้นจากจำนวนภาษีที่ต้องเสียในปีก่อนและจะสั่งให้วางประกันตามที่เห็นสมควรก็ได้

ในกรณีที่ผู้บริหารท้องถิ่นได้สั่งให้ทุเลาการชำระภาษีไว้แล้ว ถ้าต่อมาปรากฏว่าผู้เสียหายได้กระทำการใด ๆ เพื่อประวิงการชำระภาษี หรือจะกระทำการโอน ขาย จำน่าย หรือยกย้ายทรัพย์สินทั้งหมดหรือบางส่วนเพื่อให้พ้นอำนาจการยึดหรืออายัด ผู้บริหารท้องถิ่นมีอำนาจเพิกถอนคำสั่งให้ทุเลาการชำระภาษีนั้นได้

#### **๕.๑๒.๒ คณะกรรมการพิจารณาอุทธรณ์การประเมินภาษีประจำจังหวัด**

กำหนดให้มีคณะกรรมการคณะหนึ่ง เรียกว่า “คณะกรรมการพิจารณาอุทธรณ์การประเมินภาษีประจำจังหวัด” ประกอบด้วย ผู้ว่าราชการจังหวัด เป็นประธานกรรมการ เจ้าพนักงานที่ดินจังหวัด ธารักษ์พื้นที่ โยธาธิการและผังเมืองจังหวัด สรรพากรพื้นที่ที่ผู้ว่าราชการจังหวัดแต่งตั้ง จำนวน ๑ คน ผู้แทนของผู้บริหารท้องถิ่นขององค์กรปกครองส่วนท้องถิ่นในจังหวัดจำนวนไม่เกิน ๒ คน เป็นกรรมการโดยตำแหน่ง และผู้ทรงคุณวุฒิซึ่งประธานกรรมการและกรรมการโดยตำแหน่งแต่งตั้งอีกจำนวนไม่เกิน ๒ คน เป็นกรรมการ

ทั้งนี้ ให้ผู้บริหารท้องถิ่นขององค์กรปกครองส่วนท้องถิ่นในจังหวัด เป็นผู้พิจารณา ร่วมกันเลือกผู้แทนของผู้บริหารท้องถิ่นดังกล่าว ตามระเบียบที่รัฐมนตรีว่าการกระทรวงมหาดไทย ประกาศกำหนด และให้ผู้ว่าราชการจังหวัดแต่งตั้งข้าราชการสังกัดสำนักงานส่งเสริมการปกครองท้องถิ่น จังหวัด เป็นเลขานุการและผู้ช่วยเลขานุการ

#### **๕.๑๒.๓ คณะกรรมการพิจารณาอุทธรณ์การประเมินภาษีกรุงเทพมหานคร**

กำหนดให้มีคณะกรรมการคณะหนึ่ง เรียกว่า “คณะกรรมการพิจารณาอุทธรณ์การประเมินภาษีกรุงเทพมหานคร” ประกอบด้วย ปลัดกระทรวงมหาดไทย เป็นประธานกรรมการ อธิบดีกรมที่ดิน อธิบดีกรมธนารักษ์ อธิบดีกรมโยธาธิการและผังเมือง อธิบดีกรมส่งเสริมการปกครองท้องถิ่น อธิบดีกรมสรรพากร ผู้อำนวยการสำนักงานเศรษฐกิจการคลัง ปลัดกรุงเทพมหานคร เป็นกรรมการโดยตำแหน่ง และผู้ทรงคุณวุฒิซึ่งประธานกรรมการและกรรมการโดยตำแหน่งแต่งตั้งอีกจำนวนไม่เกิน ๒ คน เป็นกรรมการ

ทั้งนี้ ให้ผู้ว่าราชการกรุงเทพมหานครแต่งตั้งข้าราชการสังกัดกรุงเทพมหานคร เป็นเลขานุการและผู้ช่วยเลขานุการ และเบี้ยประชุมของคณะกรรมการพิจารณาอุทธรณ์การประเมินภาษี กรุงเทพมหานคร ให้เบิกจ่ายจากงบประมาณของกรุงเทพมหานคร

#### ๕.๑๒.๔ วาระการดำรงตำแหน่งของกรรมการผู้ทรงคุณวุฒิ

กำหนดให้ “กรรมการผู้ทรงคุณวุฒิ” ในคณะกรรมการพิจารณาอุทธรณ์การประเมิน ภาษีประจำจังหวัดตามข้อ ๕.๑๒.๒ และคณะกรรมการพิจารณาอุทธรณ์การประเมินภาษีกรุงเทพมหานคร ตามข้อ ๕.๑๒.๓ มีวาระการดำรงตำแหน่งคราวละ ๓ ปี และเมื่อครบกำหนดตามวาระดังกล่าวแล้ว หากยังมีได้มีการแต่งตั้งกรรมการผู้ทรงคุณวุฒิขึ้นใหม่ ให้กรรมการผู้ทรงคุณวุฒิซึ่งพ้นจากตำแหน่งตามวาระนั้น อยู่ในตำแหน่งเพื่อดำเนินงานต่อไปจนกว่ากรรมการผู้ทรงคุณวุฒิซึ่งได้รับแต่งตั้งใหม่เข้ารับหน้าที่ ทั้งนี้ กรรมการผู้ทรงคุณวุฒิซึ่งพ้นจากตำแหน่งตามวาระอาจได้รับแต่งตั้งอีกได้ แต่จะดำรงตำแหน่งติดต่อกันเกิน ๒ วาระไม่ได้

#### ๕.๑๒.๕ การพ้นจากตำแหน่งของกรรมการผู้ทรงคุณวุฒิ

กำหนดให้นอกจากการพ้นจากตำแหน่งตามวาระ กรรมการผู้ทรงคุณวุฒิ ในคณะกรรมการพิจารณาอุทธรณ์การประเมิน ภาษีประจำจังหวัดตามข้อ ๕.๑๒.๒ และคณะกรรมการ พิจารณาอุทธรณ์การประเมินภาษีกรุงเทพมหานครตามข้อ ๕.๑๒.๓ พ้นจากตำแหน่งเมื่อ

- (๑) ตาย
- (๒) ลาออก
- (๓) เป็นบุคคลล้มละลาย
- (๔) เป็นคนไร้ความสามารถหรือคนเสมือนไร้ความสามารถ
- (๕) ถูกจำคุกโดยคำพิพากษาถึงที่สุดให้จำคุก
- (๖) คณะกรรมการพิจารณาอุทธรณ์การประเมินภาษีมีคำสั่งให้ออกเนื่องจาก

มีเหตุบกพร่องอย่างยิ่งต่อหน้าที่หรือมีความประพฤติเสื่อมเสียอย่างร้ายแรง

ในกรณีที่กรรมการผู้ทรงคุณวุฒิพ้นจากตำแหน่งก่อนวาระ ให้คณะกรรมการ พิจารณาอุทธรณ์การประเมินภาษีแต่งตั้งผู้อื่นเป็นกรรมการผู้ทรงคุณวุฒิแทน และให้ผู้ที่ได้รับแต่งตั้ง แทนตำแหน่งที่ว่างนั้น อยู่ในตำแหน่งเท่ากับวาระที่เหลืออยู่ของกรรมการผู้ทรงคุณวุฒิซึ่งได้แต่งตั้งไว้แล้ว

#### ๕.๑๒.๖ การประชุมคณะกรรมการพิจารณาอุทธรณ์การประเมินภาษี

กำหนดให้การประชุมคณะกรรมการพิจารณาอุทธรณ์การประเมินภาษีให้นำความ เกี่ยวกับการประชุมคณะกรรมการวินิจฉัยภาษีที่ดินและสิ่งปลูกสร้างตามข้อ ๕.๔.๓ มาใช้บังคับโดยอนุโลม

#### ๕.๑๒.๗ การมีส่วนได้เสียในการพิจารณาอุทธรณ์การประเมินภาษี

กำหนดให้ในการปฏิบัติหน้าที่ กรรมการพิจารณาอุทธรณ์การประเมินภาษี ผู้ใดมีส่วนได้เสียในเรื่องใดจะเข้าร่วมพิจารณาหรือร่วมวินิจฉัยลงมติในเรื่องนั้นมิได้

#### ๕.๑๒.๘ การออกหนังสือเรียกผู้อุทธรณ์มาให้ถ้อยคำหรือให้ส่งเอกสาร

กำหนดให้เพื่อประโยชน์ในการวินิจฉัยอุทธรณ์ ให้คณะกรรมการพิจารณา อุทธรณ์การประเมินภาษีมีอำนาจออก “หนังสือเรียก” ผู้อุทธรณ์หรือบุคคลซึ่งเกี่ยวข้อง มาให้ถ้อยคำ หรือให้ส่งเอกสารหรือหลักฐานอื่นใดมาแสดงได้ โดยให้เวลาแก่บุคคลดังกล่าวไม่น้อยกว่า ๑๕ วัน นับแต่วันที่ได้รับหนังสือเรียก

ทั้งนี้ ผู้อุทธรณ์ผู้ใดไม่ปฏิบัติตามหนังสือเรียกดังกล่าว โดยไม่มีเหตุผลอันสมควร คณะกรรมการพิจารณาอุทธรณ์การประเมินภาษีจะยกอุทธรณ์นั้นเสียก็ได้

### ๕.๑๒.๙ การวินิจฉัยอุทธรณ์

กำหนดให้ “คณะกรรมการพิจารณาอุทธรณ์การประเมินภาษี” มีอำนาจสั่งไม่รับอุทธรณ์ ยกอุทธรณ์ เพิกถอนหรือแก้ไขการประเมินขององค์กรปกครองส่วนท้องถิ่น หรือให้ผู้อุทธรณ์ได้รับการลดหรือยกเว้นภาษีหรือได้คืนภาษี

ให้คณะกรรมการพิจารณาอุทธรณ์การประเมินภาษีวินิจฉัยอุทธรณ์ให้แล้วเสร็จภายใน ๖๐ วัน นับแต่วันที่ได้รับแจ้งคำอุทธรณ์จากผู้บริหารท้องถิ่นตามข้อ ๕.๑๒.๑ วรรคสี่ และต้องแจ้งคำวินิจฉัยอุทธรณ์พร้อมด้วยเหตุผลเป็นหนังสือไปยังผู้อุทธรณ์ภายใน ๑๕ วัน นับแต่วันที่พิจารณาเสร็จ ทั้งนี้ จะวินิจฉัยให้เรียกเก็บภาษีเกินกว่าจำนวนภาษีที่ทำการประเมินไม่ได้ เว้นแต่จะได้มีการประเมินภาษีใหม่ และในกรณีที่มีเหตุจำเป็น อาจขยายระยะเวลาพิจารณาอุทธรณ์ออกไปอีกได้ แต่ต้องไม่เกิน ๓๐ วัน นับแต่วันที่ครบกำหนดระยะเวลาดังกล่าวและให้มีหนังสือแจ้งระยะเวลาที่ขยายออกไปพร้อมกับวันครบกำหนดระยะเวลาให้ผู้อุทธรณ์ทราบด้วย

ในกรณีที่คณะกรรมการพิจารณาอุทธรณ์การประเมินภาษีวินิจฉัยอุทธรณ์ไม่แล้วเสร็จภายในระยะเวลาที่กำหนด ให้ผู้อุทธรณ์มีสิทธิ “ฟ้องเป็นคดีต่อศาล” ได้โดยไม่ต้องรอฟังผลการพิจารณาของคณะกรรมการพิจารณาอุทธรณ์การประเมินภาษี แต่ต้องยื่นฟ้องต่อศาลภายใน ๓๐ วัน นับแต่พ้นกำหนดระยะเวลาดังกล่าว

ในกรณีที่คณะกรรมการพิจารณาอุทธรณ์การประเมินภาษี มีคำวินิจฉัยให้คืนเงินแก่ผู้อุทธรณ์ ให้แจ้งคำวินิจฉัยไปยังผู้บริหารท้องถิ่นเพื่อให้มี “คำสั่งคืนเงิน” และแจ้งให้ผู้อุทธรณ์ทราบภายใน ๑๕ วัน นับแต่วันที่ได้มีคำสั่งคืนเงิน

ให้คณะกรรมการพิจารณาอุทธรณ์การประเมินภาษี สั่งผู้บริหารท้องถิ่นให้ “ดอกเบี้ย” แก่ผู้ได้รับคืนเงินในอัตราร้อยละ ๑ ต่อเดือนหรือเศษของเดือนของเงินที่ได้รับคืน โดยไม่คิดทบต้น นับแต่วันที่ชำระภาษีถึงวันที่มีคำวินิจฉัยให้คืนเงิน แต่ต้องไม่เกินจำนวนเงินที่ได้รับคืน

ถ้าผู้อุทธรณ์ไม่มารับเงินคืนภายใน ๑ ปี นับแต่วันที่ได้รับแจ้ง ให้เงินนั้นตกเป็นขององค์กรปกครองส่วนท้องถิ่น

### ๕.๑๒.๑๐ การอุทธรณ์คำวินิจฉัยอุทธรณ์

กำหนดให้ผู้อุทธรณ์มีสิทธิอุทธรณ์คำวินิจฉัยของคณะกรรมการพิจารณาอุทธรณ์การประเมินภาษี โดยฟ้องเป็นคดีต่อศาลภายใน ๓๐ วัน นับแต่วันที่ได้รับแจ้งคำวินิจฉัยอุทธรณ์

### ๕.๑๓ บทกำหนดโทษ (หมวด ๑๑)

#### ๕.๑๓.๑ การขัดขวางการปฏิบัติหน้าที่

กำหนดให้ผู้ใดขัดขวางการปฏิบัติหน้าที่ของพนักงานสำรวจตามข้อ ๕.๖.๓ หรือข้อ ๕.๖.๔ หรือของผู้บริหารท้องถิ่นหรือเจ้าหน้าที่ซึ่งผู้บริหารท้องถิ่นมอบหมายตามข้อ ๕.๑๐.๖ (๓) หรือ (๔) ต้องระวางโทษจำคุกไม่เกิน ๖ เดือน หรือปรับไม่เกิน ๑๐,๐๐๐ บาท หรือทั้งจำทั้งปรับ

#### ๕.๑๓.๒ การไม่ปฏิบัติตามหนังสือเรียก

กำหนดให้ผู้ใดไม่ปฏิบัติตามหนังสือเรียกของผู้บริหารท้องถิ่นตามข้อ ๕.๖.๔ หรือของพนักงานประเมินตามข้อ ๕.๘.๒ หรือหนังสือเรียกหรือคำสั่งของผู้บริหารท้องถิ่นหรือเจ้าหน้าที่ซึ่งผู้บริหารท้องถิ่นมอบหมายตามข้อ ๕.๑๐.๖ (๑) หรือ (๒) ต้องระวางโทษปรับไม่เกิน ๒,๐๐๐ บาท

### ๕.๑๓.๓ การไม่แจ้งการเปลี่ยนแปลงการใช้ประโยชน์ที่ดินหรือสิ่งปลูกสร้าง

กำหนดให้ผู้ใดไม่แจ้งการเปลี่ยนแปลงการใช้ประโยชน์ที่ดินหรือสิ่งปลูกสร้างตามที่กำหนดไว้ในข้อ ๕.๖.๘ ต้องระวางโทษปรับไม่เกิน ๑๐,๐๐๐ บาท

### ๕.๑๓.๔ การขัดขวางหรือไม่ปฏิบัติตามคำสั่ง

กำหนดให้ผู้ใดขัดขวางหรือไม่ปฏิบัติตามคำสั่งของผู้บริหารท้องถิ่นตามข้อ ๕.๑๐.๕ หรือทำลาย ย้ายไปเสีย ซ่อมแซม หรือโอนไปให้แก่บุคคลอื่นซึ่งทรัพย์สินที่ผู้บริหารท้องถิ่นมีคำสั่งให้ยึด หรืออายัด ต้องระวางโทษจำคุกไม่เกิน ๑ ปี หรือปรับไม่เกิน ๒๐,๐๐๐ บาท หรือทั้งจำทั้งปรับ

### ๕.๑๓.๕ การไม่ปฏิบัติตามหนังสือเรียกของคณะกรรมการพิจารณาอุทธรณ์

กำหนดให้ผู้ใดไม่ปฏิบัติตามหนังสือเรียกของคณะกรรมการพิจารณาอุทธรณ์การประเมินภาษีตามข้อ ๕.๑๒.๘ ต้องระวางโทษปรับไม่เกิน ๒,๐๐๐ บาท ทั้งนี้ ความดังกล่าวมิให้ใช้บังคับกับผู้อุทธรณ์

### ๕.๑๓.๖ การแจ้งข้อความอันเป็นเท็จเพื่อหลีกเลี่ยงภาษี

กำหนดให้ผู้ใดแจ้งข้อความอันเป็นเท็จหรือนำพยานหลักฐานอันเป็นเท็จมาแสดงเพื่อหลีกเลี่ยงการเสียภาษี ต้องระวางโทษจำคุกไม่เกิน ๒ ปี หรือปรับไม่เกิน ๔๐,๐๐๐ บาท หรือทั้งจำทั้งปรับ

### ๕.๑๓.๗ ความรับผิดชอบของนิติบุคคล

กำหนดให้กรณีผู้กระทำความผิดเป็นนิติบุคคล ถ้าการกระทำความผิดของนิติบุคคลนั้นเกิดจากการสั่งการหรือการกระทำของกรรมการ หรือผู้จัดการ หรือบุคคลใดซึ่งรับผิดชอบในการดำเนินงานของนิติบุคคลนั้น หรือในกรณีที่บุคคลดังกล่าวมีหน้าที่ต้องสั่งการหรือกระทำการและละเว้นไม่สั่งการหรือไม่กระทำการจนเป็นเหตุให้นิติบุคคลนั้นกระทำความผิด ผู้นั้นต้องรับโทษตามที่บัญญัติไว้สำหรับความผิดนั้น ๆ ด้วย

### ๕.๑๓.๘ การเปรียบเทียบปรับและการดำเนินคดี

กำหนดให้ความผิดตามข้อ ๕.๑๓.๑ ข้อ ๕.๑๓.๒ ข้อ ๕.๑๓.๓ หรือข้อ ๕.๑๓.๕ ให้ผู้บริหารท้องถิ่นหรือผู้ซึ่งผู้บริหารท้องถิ่นมอบหมายมีอำนาจเปรียบเทียบได้

เมื่อผู้กระทำผิดได้ชำระเงินค่าปรับตามจำนวนที่เปรียบเทียบภายใน ๓๐ วัน ให้ถือว่าคดีเลิกกันตามบทบัญญัติแห่งประมวลกฎหมายวิธีพิจารณาความอาญา

ถ้าผู้กระทำผิดไม่ยินยอมตามที่เปรียบเทียบ หรือเมื่อยินยอมแล้วไม่ชำระเงินค่าปรับภายในระยะเวลาที่กำหนด ให้ดำเนินคดีต่อไป

เงินค่าปรับที่ได้จากการเปรียบเทียบตามพระราชบัญญัตินี้เกิดขึ้นในเขตองค์กรปกครองส่วนท้องถิ่นใด ให้ตกเป็นรายได้ขององค์กรปกครองส่วนท้องถิ่นนั้น

## ๕.๑๔ บทเฉพาะกาล

### ๕.๑๔.๑ การมีผลใช้บังคับของกฎหมายเดิมที่เกี่ยวข้อง

กำหนดให้บทบัญญัติแห่งกฎหมายว่าด้วยภาษีโรงเรือนและที่ดิน กฎหมายว่าด้วยภาษีบำรุงท้องที่ และกฎหมายว่าด้วยการกำหนดราคาปานกลางของที่ดินสำหรับการประเมินภาษีบำรุงท้องที่ ซึ่งถูกยกเลิกโดยพระราชบัญญัตินี้ ให้ยังคงใช้บังคับต่อไป ในการจัดเก็บภาษีโรงเรือนและที่ดิน และภาษีบำรุงท้องที่ ที่ต้องเสียหรือที่พึงชำระหรือที่ค้างอยู่หรือที่ต้องคืนก่อนวันที่ ๑ มกราคม ๒๕๖๓

**๕.๑๔.๒ การจัดส่งข้อมูลให้แก่องค์กรปกครองส่วนท้องถิ่นเพื่อเตรียมการจัดเก็บภาษี**

กำหนดให้ “กรมที่ดิน” จัดส่งข้อมูลรูปแบบที่ดินและข้อมูลเอกสารสิทธิของที่ดินและสิ่งปลูกสร้างที่ตั้งอยู่ในเขตพื้นที่ขององค์กรปกครองส่วนท้องถิ่นให้แก่ “องค์กรปกครองส่วนท้องถิ่น” นั้น ๆ เพื่อใช้ในการเตรียมการจัดเก็บภาษีภายใน ๖๐ วัน นับแต่วันที่พระราชบัญญัตินี้ใช้บังคับ

โดยการจัดส่งข้อมูลให้แก่องค์กรปกครองส่วนท้องถิ่นดังกล่าว ให้องค์กรปกครองส่วนท้องถิ่นได้รับยกเว้นค่าธรรมเนียมหรือค่าใช้จ่ายตามประมวลกฎหมายที่ดินและกฎหมายว่าด้วยอาคารชุด

**๕.๑๔.๓ การดำเนินการเกี่ยวกับการขายทอดตลาดก่อนวันที่พระราชบัญญัติใช้บังคับ**

กำหนดมิให้นำบทบัญญัติเกี่ยวกับการขายทอดตลาดที่ดินหรือสิ่งปลูกสร้างตามคำพิพากษาตามข้อ ๕.๑๐.๑๐ มาใช้บังคับแก่การขายทอดตลาดที่ดินหรือสิ่งปลูกสร้างของเจ้าพนักงานบังคับคดีซึ่งได้มีการประกาศขายทอดตลาดที่ดินหรือสิ่งปลูกสร้างไว้ในวันก่อนวันที่พระราชบัญญัตินี้ใช้บังคับ

**๕.๑๔.๔ อัตราภาษีใน ๒ ปีแรก**

กำหนดให้ “ใน ๒ ปีแรก” ของการจัดเก็บภาษีที่ดินและสิ่งปลูกสร้างตามพระราชบัญญัตินี้ให้ใช้อัตราภาษีตามมูลค่าของฐานภาษี ดังต่อไปนี้

**(๑) ที่ดินหรือสิ่งปลูกสร้างที่ใช้ประโยชน์ในการประกอบเกษตรกรรม**

มูลค่าของฐานภาษี (ล้านบาท)		อัตราภาษี (ร้อยละ)
เกินกว่า	ไม่เกิน	
๐	๗๕	๐.๐๑
๗๕	๑๐๐	๐.๐๓
๑๐๐	๕๐๐	๐.๐๕
๕๐๐	๑,๐๐๐	๐.๐๗
๑,๐๐๐	ขึ้นไป	๐.๑

**(๒) ที่ดินและสิ่งปลูกสร้างที่เจ้าของซึ่งเป็นบุคคลธรรมดาใช้เป็นที่อยู่อาศัยและมีชื่ออยู่ในทะเบียนบ้านตามกฎหมายว่าด้วยการทะเบียนราษฎร**

มูลค่าของฐานภาษี (ล้านบาท)		อัตราภาษี (ร้อยละ)
เกินกว่า	ไม่เกิน	
๐	๒๕	๐.๐๓
๒๕	๕๐	๐.๐๕
๕๐	ขึ้นไป	๐.๑

**(๓) สิ่งปลูกสร้างที่เจ้าของซึ่งเป็นบุคคลธรรมดาใช้เป็นที่อยู่อาศัยและมีชื่ออยู่ในทะเบียนบ้านตามกฎหมายว่าด้วยการทะเบียนราษฎร**

มูลค่าของฐานภาษี (ล้านบาท)		อัตราภาษี (ร้อยละ)
เกินกว่า	ไม่เกิน	
๐	๔๐	๐.๐๒
๔๐	๖๕	๐.๐๓
๖๕	๙๐	๐.๐๕
๙๐	ขึ้นไป	๐.๑

(๔) ที่ดินหรือสิ่งปลูกสร้างที่ใช้ประโยชน์เป็นที่อยู่อาศัยอื่นนอกจากการใช้ประโยชน์เป็นที่อยู่อาศัยตาม (๒) และ (๓)

มูลค่าของฐานภาษี (ล้านบาท)		อัตราภาษี (ร้อยละ)
เกินกว่า	ไม่เกิน	
๐	๕๐	๐.๐๒
๕๐	๗๕	๐.๐๓
๗๕	๑๐๐	๐.๐๕
๑๐๐	ขึ้นไป	๐.๑

(๕) ที่ดินหรือสิ่งปลูกสร้างที่ใช้ประโยชน์อื่นนอกจากการประกอบเกษตรกรรมและเป็นที่อยู่อาศัย

มูลค่าของฐานภาษี (ล้านบาท)		อัตราภาษี (ร้อยละ)
เกินกว่า	ไม่เกิน	
๐	๕๐	๐.๓
๕๐	๒๐๐	๐.๔
๒๐๐	๑,๐๐๐	๐.๕
๑,๐๐๐	๕,๐๐๐	๐.๖
๕,๐๐๐	ขึ้นไป	๐.๗

(๖) ที่ดินหรือสิ่งปลูกสร้างที่ทิ้งไว้ว่างเปล่าหรือไม่ได้ทำประโยชน์ตามควรแก่สภาพ

มูลค่าของฐานภาษี (ล้านบาท)		อัตราภาษี (ร้อยละ)
เกินกว่า	ไม่เกิน	
๐	๕๐	๐.๓
๕๐	๒๐๐	๐.๔
๒๐๐	๑,๐๐๐	๐.๕
๑,๐๐๐	๕,๐๐๐	๐.๖
๕,๐๐๐	ขึ้นไป	๐.๗

#### ๕.๑๔.๕ การคำนวณภาษีใน ๒ ปีแรก

กำหนดให้ใน ๒ ปีแรกของการคำนวณภาษีตามพระราชบัญญัตินี้ ให้ใช้ฐานภาษีของที่ดินหรือสิ่งปลูกสร้าง ซึ่งคำนวณได้ตามข้อ ๕.๗.๑ หักด้วยมูลค่าของฐานภาษีที่ได้รับยกเว้นตามข้อ ๕.๗.๖ หรือข้อ ๕.๗.๗ แล้วคูณด้วยอัตราภาษีตามข้อ ๕.๑๔.๔ ตามสัดส่วนที่กำหนดในข้อ ๕.๗.๔ ผลลัพธ์ที่ได้เป็นจำนวนภาษีที่ต้องเสีย

ทั้งนี้ เพื่อประโยชน์ในการคำนวณจำนวนภาษีดังกล่าว กรณีที่ดินหลายแปลงซึ่งมีอาณาเขตติดต่อกันและเป็นของเจ้าของเดียวกัน ให้คำนวณมูลค่าที่ดินทั้งหมดรวมกันเป็นฐานภาษี

#### ๕.๑๔.๖ ภาษีที่ได้รับการยกเว้นใน ๓ ปีแรก

กำหนดให้เพื่อเป็นการบรรเทาการชำระภาษี ใน ๓ ปีแรกของการจัดเก็บภาษีที่ดินและสิ่งปลูกสร้างตามพระราชบัญญัตินี้ ให้ยกเว้นการจัดเก็บภาษีสำหรับเจ้าของที่ดินหรือสิ่งปลูกสร้าง ซึ่งเป็น “บุคคลธรรมดา” และ “ใช้ประโยชน์ในการประกอบเกษตรกรรม”

#### ๕.๑๔.๗ การชำระภาษีใน ๓ ปีแรก

กำหนดให้เพื่อเป็นการบรรเทาการชำระภาษี ใน ๓ ปีแรกของการจัดเก็บภาษีที่ดินและสิ่งปลูกสร้างตามพระราชบัญญัตินี้ ในกรณีที่ผู้เสียภาษีได้รับการประเมินภาษีในจำนวนที่สูงกว่าจำนวนภาษีโรงเรือนและที่ดินหรือภาษีบำรุงท้องที่ที่ต้องเสียหรือพึงชำระในปีก่อนที่การจัดเก็บภาษีที่ดินและสิ่งปลูกสร้างตามพระราชบัญญัตินี้มีผลใช้บังคับ ให้ผู้เสียภาษีชำระภาษีตามจำนวนที่ต้องเสียหรือพึงชำระในปีก่อน เหลือจำนวนภาษีเท่าใด ให้ผู้เสียภาษีชำระภาษี ดังนี้

- (๑) ปีที่ ๑ ร้อยละ ๒๕ ของจำนวนภาษีที่เหลือ
- (๒) ปีที่ ๒ ร้อยละ ๕๐ ของจำนวนภาษีที่เหลือ
- (๓) ปีที่ ๓ ร้อยละ ๗๕ ของจำนวนภาษีที่เหลือ

#### ๕.๑๔.๘ ภาษีที่ได้รับการยกเว้นใน ๓ ปีแรก

กำหนดให้การดำเนินการออกกฎกระทรวง ระเบียบ และประกาศตามพระราชบัญญัตินี้ ให้ดำเนินการให้แล้วเสร็จภายใน ๑๒๐ วัน นับแต่วันที่พระราชบัญญัตินี้มีผลใช้บังคับ หากไม่สามารถดำเนินการได้ ให้รัฐมนตรีรายงานเหตุผลที่ไม่อาจดำเนินการได้ต่อคณะรัฐมนตรีเพื่อทราบ

### ๖. แผนภาพสรุปสาระสำคัญของพระราชบัญญัติ

เพื่อให้เกิดความเข้าใจในสาระสำคัญของพระราชบัญญัติภาษีที่ดินและสิ่งปลูกสร้าง พ.ศ. ๒๕๖๒ ได้โดยง่าย สามารถพิจารณาได้จากแผนภาพ (อินโฟกราฟิก) แสดงสาระสำคัญของภาษีที่ดินและสิ่งปลูกสร้างที่สำนักงานเศรษฐกิจการคลัง กระทรวงการคลัง ซึ่งเป็นหน่วยงานผู้เสนอร่างพระราชบัญญัติได้จัดทำขึ้น ดังนี้\*

---

\* ที่มา สำนักงานเศรษฐกิจการคลัง (<http://www.fpo.go.th>).



สาระสำคัญ... พ.ร.บ.

# ภาษีที่ดินและสิ่งปลูกสร้าง\*

หมายเหตุ : มีผลใช้บังคับตั้งแต่วันที่ 13 มีนาคม 2562 และเริ่มจัดเก็บภาษีที่ดินและสิ่งปลูกสร้างตั้งแต่ 1 มกราคม 2563 เป็นต้นไป



## แก้ปัญหา

### ภาษีที่ดินและสิ่งปลูกสร้าง

**สภาพปัญหา**

- ราคาปานกลางไม่มีการปรับมาเป็นเวลานาน
- อัตราภาษีติดต่อย
- มีการยกเว้นลดหย่อนจำนวนมาก

**ภาษีบำรุงท้องที่**

**ภาษีโรงเรือนและที่ดิน**

**สภาพปัญหา**

- ฐานภาษีซ้ำซ้อนกับภาษีเงินได้
- อัตราภาษีสูง
- เปิดให้ใช้ดุลยพินิจในการประเมินค่อนข้างสูง



# ภาษีที่ดิน และ สิ่งปลูกสร้าง



## วัตถุประสงค์

- เพื่อปฏิรูปโครงสร้างระบบภาษีทรัพย์สิน ให้มีความทันสมัย เป็นสากลเช่นเดียวกับนานาประเทศและแก้ไขปัญหาโครงสร้างภาษีเดิม
- กระตุ้นให้เกิดการใช้ประโยชน์ที่ดิน
- เพิ่มความเป็นอิสระและเพิ่มประสิทธิภาพการจัดเก็บภาษีให้องค์กรปกครองส่วนท้องถิ่น (อปท.)
- สร้างความเข้มแข็งและโปร่งใสในการบริหารการคลังของ อปท.
- ช่วยให้ท้องถิ่น มีงบประมาณพอเพียงในการพัฒนาพื้นที่ให้เกิดความเจริญในระยะยาว



### ฐานภาษี

มูลค่าของที่ดิน และสิ่งปลูกสร้าง



### ผู้เสียภาษี

- เจ้าของที่ดิน/สิ่งปลูกสร้าง
- เจ้าของห้องชุด
- ผู้ครอบครองทรัพย์สินของรัฐ (ที่ดินหรือสิ่งปลูกสร้าง)



### ผู้จัดเก็บภาษี

- เทศบาล
- องค์การบริหารส่วนตำบล
- กรุงเทพมหานคร
- เมืองพัทยา

# อัตราการจัดเก็บ ภาษีที่ดินและสิ่งปลูกสร้าง



## เกษตรกรรม

อัตราเพดาน 0.15%



### อัตราที่จัดเก็บ

มูลค่า (ลบ.)	อัตรา (%)
0 - 75	0.01
75 - 100	0.03
100 - 500	0.05
500 - 1,000	0.07
1,000 ขึ้นไป	0.1

## บุคคลธรรมดา

ได้รับยกเว้น อปท. ละไม่เกิน 50 ล้านบาท

### ภาระภาษี

(บุคคลธรรมดา)

มูลค่า (ลบ.)	ค่าภาษี (บ.)
50	0
100	5,000
200	40,000

## บ้านพักอาศัย

อัตราเพดาน 0.3%



### อัตราที่จัดเก็บ

มูลค่า (ลบ.)	บ้าน (บ้านหลังหลัก)	บ้าน + ที่ดิน (บ้านหลังหลัก)	บ้านหลังอื่น
0 - 10	ยกเว้นภาษี	ยกเว้นภาษี	0.02
10 - 50	0.02	ยกเว้นภาษี	0.03
50 - 75	0.03	0.03	0.03
75 - 100	0.05	0.05	0.05
100 ขึ้นไป	0.1	0.1	0.1

### ภาระภาษี

มูลค่า (ลบ.)	บ้านหลังหลัก (ยกเว้น 50 ลบ.)	บ้านหลังอื่นๆ
50	0	10,000
100	20,000	30,000
200	120,000	130,000

## อื่นๆ / ที่รกร้างว่างเปล่า

อัตราเพดาน 1.2%

### อัตราที่จัดเก็บ

มูลค่า (ลบ.)	อัตรา (%)
0 - 50	0.3
50 - 200	0.4
200 - 1,000	0.5
1,000 - 5,000	0.6
5,000 ขึ้นไป	0.7

### ภาระภาษี

มูลค่า (ลบ.)	ค่าภาษี (บ.)
50	150,000
100	350,000
200	2,250,000
1,000	4,750,000

## ที่รกร้างว่างเปล่า

เพิ่มอัตรา 0.3% ทุก 3 ปี

แต่อัตราภาษีรวมไม่เกิน 3%

# มาตรการดูแล ผลกระทบ



ยกเว้น	ลดหย่อน	ผ่อนปรน	
เกษตรกรกรม ทรัพย์สินของรัฐ ศาสนสมบัติ ทรัพย์สินของเอกชนที่ใช้เพื่อประโยชน์สาธารณะ	บ้านหลังหลัก ทรัพย์สินส่วนกลาง องค์กรระหว่างประเทศ ทรัพย์สินของเอกชนที่ใช้เพื่อประโยชน์สาธารณะ	สถานศึกษาเอกชน กิจการสาธารณะ (เช่น กีฬา ศิลปวัฒนธรรม ฯลฯ) บ้านมรดก	ทยอยปรับภาษีส่วน ที่เพิ่มจากเดิม 25% 50% และ 75% ในช่วง 3 ปีแรก

## การดูแลผลกระทบ เกษตรกร

**ปัจจุบัน** >> **เมื่อร่าง พ.ร.บ. ภาษีที่ดินฯ มีผลบังคับใช้**

- ไม่ต้องเสียภาษีใน 3 ปีแรก
- ปีที่ 4 เป็นต้นไป ได้รับยกเว้นมูลค่าของฐานภาษีที่ดินฯ ในแต่ละเขต อบท. รวมกันไม่เกิน 50 ลบ. เป็นการถาวร ปี 2567

เกษตรกร	ปี 2562	ปี 2563	ปี 2567
ที่ดินเกษตรแปลงหนึ่ง (10 ไร่)	มูลค่า 18 ล้านบาท	มูลค่าเพิ่มเป็น 21.6 ล้านบาท	มูลค่าเพิ่มเป็น 21.6 ล้านบาท
เสียภาษีบำรุงท้องที่ 1,450 บาท	ได้รับยกเว้นภาษีใน 3 ปีแรก	ได้รับยกเว้นภาษี 50 ล้านบาท	ได้รับยกเว้นภาษี 50 ล้านบาท

เกษตรกร 99.96% ไม่ต้องเสียภาษี มีเพียงร้อยละ 0.04 ของทั่วประเทศ หรือ 2,700 แปลง (ข้อมูลปี 2558 จากสำนักงานสถิติแห่งชาติ)

**\*\*เกษตรกรที่ต้องเสียภาษีอยู่ในปัจจุบันจะได้รับการยกเว้นเกือบทั้งหมด\*\***

**\*ที่ดินแปลงหนึ่ง 25 ไร่**  
มูลค่า 50 ล้านบาทในปี 2562  
มูลค่าเพิ่มเป็น 60 ล้านบาทในปี 2567  
เสียภาษี 0.01% หรือล้านละ 100 บาท

**เจ้าของที่ดินเกษตรรวม (นิติบุคคล)**

ปี	มูลค่าที่ดิน	ภาษีที่ดิน	รวม
ปี 2562	3,950.-	3,600.-	7,550.-
ปี 2563	4,300.-	3,950.-	8,250.-
ปี 2564	4,650.-	4,300.-	8,950.-
ปี 2565	5,000.-	4,650.-	9,650.-
ปี 2566	5,350.-	5,000.-	10,350.-
ปี 2567	5,700.-	5,350.-	11,050.-

หมายเหตุ: มูลค่าที่ดินเพิ่มขึ้น 50% ต่อปี (ปี 2564-2567) และภาษีเพิ่มขึ้น 25% ต่อปี (ปี 2564-2567)

## การดูแลผลกระทบ บ้านพักอาศัย



**ปัจจุบัน** >> **พ.ร.บ. ภาษีที่ดินฯ บังคับใช้**

เสียภาษีบำรุงท้องที่

**ผู้มีบ้านพักอาศัย**

**99.96%** ของบ้านหลังหลัก **ไม่ต้องเสียภาษี**

**0.04%** ต้องเสียภาษี หรือ 10,000 หลัง ของโรงรถ

**1** ยกเว้นมูลค่าของฐานภาษี ให้กับที่พักอาศัย ที่เจ้าของ มีชื่ออยู่ในทะเบียนบ้านเป็นการถาวร

- 10 ล้านบาท: โภคณบดีเป็นเจ้าของเฉพาะบ้าน \*ปลูกบ้านบนที่ดินของตนเอง
- 50 ล้านบาท: โภคณบดีเป็นเจ้าของทั้งบ้านและที่ดิน

**2** ลดภาษีลดร้อยละ **50%** ให้กับที่พักอาศัยที่เจ้าของได้รับมรดก และมีชื่ออยู่ในทะเบียนบ้าน

**3** เสียภาษีในอัตราต่ำ 0.02-0.10%

บ้านหลังหลัก	บ้านหลังอื่น ๆ
ปี 2562: ปัจจุบันเสียภาษีบำรุงท้องที่ 834.-	ปี 2562: ปัจจุบันเสียภาษีบำรุงท้องที่ 834.-
ปี 2563: ยกเว้น	ปี 2563: ยกเว้น
มูลค่า 10 ล้านบาทในปี 2562 มูลค่าเพิ่มเป็น 12 ล้านบาทในปี 2567 เสียภาษี 0.02% หรือล้านละ 200 บาท	มูลค่า 10 ล้านบาทในปี 2562 มูลค่าเพิ่มเป็น 12 ล้านบาทในปี 2567 เสียภาษี 0.02% หรือล้านละ 200 บาท

ปี	มูลค่าที่ดิน	ภาษีที่ดิน	รวม
ปี 2562	1,125.50	834.-	1,959.50
ปี 2563	1,250.00	834.-	2,084.00
ปี 2564	1,375.00	834.-	2,209.00
ปี 2565	1,500.00	834.-	2,334.00
ปี 2566	1,625.00	834.-	2,459.00
ปี 2567	1,750.00	834.-	2,584.00

หมายเหตุ: มูลค่าที่ดินเพิ่มขึ้น 50% ต่อปี (ปี 2564-2567) และภาษีเพิ่มขึ้น 25% ต่อปี (ปี 2564-2567)

# การดูแลผลกระทบธุรกิจ SMEs



**ปัจจุบัน**

เสี่ยภาษีโรงเรือนและที่ดิน

**พ.ร.บ. ภาษีที่ดินฯ บังคับใช้**

ธุรกิจ SMEs มีภาระภาษีที่ดินเพียงเท่าเดิมหรือลดลง



ตัวอย่าง



**ผู้ที่ต้องเสียภาษีมากขึ้น**

เมื่อเทียบกับที่เสียในปัจจุบัน

**จะได้รับการบรรเทา  
ภาระภาษี**

โดยให้ยกอัตรากำไร  
ในส่วนที่เพิ่มขึ้น

**75%** ปีที่ 3

**50%** ปีที่ 2

**25%** ปีที่ 1

\*ปีที่ 1 - ปีที่ 3 ในอัตรา  
ร้อยละ 25 50 75 ตามลำดับ

**การเปรียบเทียบภาระภาษีที่ดินฯ และภาษีปัจจุบัน**

\*ภาษีที่ดินฯ สามารถหักเป็นค่าใช้จ่ายในการคำนวณกำไรสุทธิได้



## ประโยชน์ที่ได้รับ



เสริมสร้างความเป็นธรรม



ลดความลักลั่นในการจัดเก็บภาษีโรงเรือนฯ และภาษีบำรุงท้องที่



ฐานภาษีมีความเป็นปัจจุบันและสากล



กระตุ้นให้มีการใช้ประโยชน์ในที่ดิน



สนับสนุนให้เกิดการกระจายการถือครองที่ดิน



ส่งเสริมกระบวนการกระจายอำนาจไปสู่ อปท.



ในระยะยาว อปท. มีงบประมาณพอเพียง  
ในการพัฒนาท้องถิ่น

ข.

ประวัติและความเป็นมาในกระบวนการตราพระราชบัญญัติ  
ภาษีที่ดินและสิ่งปลูกสร้าง  
พ.ศ. ๒๕๖๒

บันทึกหลักการและเหตุผล  
ประกอบร่างพระราชบัญญัติภาษีที่ดินและสิ่งปลูกสร้าง  
พ.ศ. ....  
(คณะรัฐมนตรี เป็นผู้เสนอ)

หลักการ

ปรับปรุงกฎหมายว่าด้วยภาษีโรงเรือนและที่ดินและกฎหมายว่าด้วยภาษีบำรุงท้องที่

เหตุผล

โดยที่กฎหมายว่าด้วยภาษีโรงเรือนและที่ดินและกฎหมายว่าด้วยภาษีบำรุงท้องที่ได้ใช้บังคับมาเป็นเวลานานแล้ว การจัดเก็บภาษีตามกฎหมายทั้งสองฉบับไม่เหมาะสมกับสถานการณ์ในปัจจุบันสมควรยกเลิกกฎหมายทั้งสองฉบับดังกล่าวและให้ใช้กฎหมายว่าด้วยภาษีที่ดินและสิ่งปลูกสร้างแทน โดยมีองค์กรปกครองส่วนท้องถิ่นเป็นผู้รับผิดชอบการจัดเก็บภาษีดังกล่าว จึงจำเป็นต้องตราพระราชบัญญัตินี้



**ความเป็นมา**  
**ของร่างพระราชบัญญัติภาษีที่ดินและสิ่งปลูกสร้าง**  
**พ.ศ. ....**

ร่างพระราชบัญญัติภาษีที่ดินและสิ่งปลูกสร้าง พ.ศ. .... เสนอโดยคณะรัฐมนตรี ชุดที่มี พลเอก ประยุทธ์ จันทร์โอชา เป็นนายกรัฐมนตรี ต่อประธานสภานิติบัญญัติแห่งชาติ เมื่อวันที่ ๒๙ มีนาคม ๒๕๖๐ เพื่อให้สภานิติบัญญัติแห่งชาติพิจารณาตามบทบัญญัติของรัฐธรรมนูญแห่งราชอาณาจักรไทย (ฉบับชั่วคราว) พุทธศักราช ๒๕๕๗\*

ทั้งนี้ ร่างพระราชบัญญัติภาษีที่ดินและสิ่งปลูกสร้าง พ.ศ. .... ฉบับนี้ ในอดีตได้มีการเสนอโดย คณะรัฐมนตรี ชุดที่มี นายอภิสิทธิ์ เวชชาชีวะ เป็นนายกรัฐมนตรี ซึ่งคณะรัฐมนตรีได้มีมติเมื่อวันที่ ๒๐ เมษายน ๒๕๕๔\*\* เห็นชอบร่างพระราชบัญญัติภาษีที่ดินและสิ่งปลูกสร้าง พ.ศ. .... ที่สำนักงานคณะกรรมการกฤษฎีกาตรวจพิจารณาแล้ว (เรื่องเสร็จที่ ๑๙๔/๒๕๕๕) ตามที่กระทรวงการคลังเสนอ และให้ส่งคณะกรรมการประสานงานสภาผู้แทนราษฎรพิจารณา แล้วเสนอสภาผู้แทนราษฎรพิจารณาต่อไป โดยร่างพระราชบัญญัติฉบับดังกล่าวมีสาระสำคัญเป็นการกำหนดอัตราภาษีที่ดินจัดเก็บสำหรับที่ดินและสิ่งปลูกสร้าง ดังนี้

(๑) ไม่เกินร้อยละ ๐.๐๕ ของฐานภาษี สำหรับที่ดินหรือสิ่งปลูกสร้างที่ใช้ในการประกอบ เกษตรกรรม หรือที่ใช้ในการประกอบเกษตรกรรมและที่ใช้เป็นที่อยู่อาศัย โดยมีพื้นที่ที่ใช้ประกอบเกษตรกรรม ไม่น้อยกว่า ๓ ใน ๔ ของพื้นที่ทั้งหมด

(๒) ไม่เกินร้อยละ ๐.๑ ของฐานภาษี สำหรับที่ดินหรือสิ่งปลูกสร้างที่ใช้เป็นที่อยู่อาศัย หรือที่ใช้ ในการประกอบเกษตรกรรมและที่ใช้เป็นที่อยู่อาศัย โดยมีพื้นที่ที่ใช้ประกอบการเกษตรกรรมน้อยกว่า ๓ ใน ๔ ของพื้นที่ทั้งหมด

(๓) ไม่เกินร้อยละ ๐.๕ ของฐานภาษี สำหรับที่ดินหรือสิ่งปลูกสร้างนอกจากข้อ (๑) และข้อ (๒) รวมทั้งกำหนดหลักเกณฑ์และวิธีการคำนวณการลดหย่อนภาษี โดยเกณฑ์ขนาดพื้นที่ไม่เกิน ๕๐ ตารางวา สำหรับที่ดินและสิ่งปลูกสร้าง และไม่เกิน ๕๐ ตารางเมตรสำหรับห้องชุด และเกณฑ์ฐานภาษี ไม่เกิน ๑ ล้านบาท สำหรับฐานภาษีที่คำนวณได้รวมกันของที่ดินและสิ่งปลูกสร้าง หรือสิ่งปลูกสร้าง หรือห้องชุด ตลอดจนกำหนดให้มีการจัดสรรเงินภาษีที่จัดเก็บได้และนำส่งให้แก่ธนาคารที่ดิน เพื่อใช้ในกิจการตามวัตถุประสงค์ หลักเกณฑ์ และวิธีการ ตามที่กฎหมายว่าด้วยการจัดตั้งบัญญัติไว้ แต่ในระหว่างที่ยังไม่มีการจัดตั้งธนาคารที่ดิน ให้องค์กรปกครองส่วนท้องถิ่นจัดสรรเงินภาษีที่จัดเก็บได้และนำส่ง ให้แก่สถาบันบริหารการจัดการธนาคารที่ดิน (องค์การมหาชน) เพื่อใช้ในการดำเนินการตามวัตถุประสงค์ ของสถาบันดังกล่าว โดยสถาบันบริหารการจัดการธนาคารที่ดิน (องค์การมหาชน) ต้องแยกบัญชี

---

\* กลุ่มงานกฎหมาย ๑ สำนักกฎหมาย สำนักงานเลขาธิการวุฒิสภา ปฏิบัติหน้าที่สำนักงานเลขาธิการสภานิติบัญญัติแห่งชาติ, เอกสารประกอบการพิจารณาร่างพระราชบัญญัติภาษีที่ดินและสิ่งปลูกสร้าง พ.ศ. ...., อ.พ. ๒๐/๒๕๖๐ และหนังสือ สำนักราชมนตรี ที่ นร ๐๕๐๓/๑๐๕๙๓ ลงวันที่ ๒๘ มีนาคม ๒๕๖๐ เรื่อง ร่างพระราชบัญญัติภาษีที่ดินและสิ่งปลูกสร้าง พ.ศ. .... เอกสารแนบหน้า (๓๖).

\*\* สรุปรมติคณะรัฐมนตรี เมื่อวันที่ ๒๐ เมษายน ๒๕๕๔, สำนักเลขาธิการคณะรัฐมนตรี (<http://www.cabinet.soc.go.th>).

สำหรับเงินดังกล่าวต่างหากจากการดำเนินกิจการอื่นด้วย และเมื่อสถาบันบริหารการจัดการธนาคารที่ดิน (องค์การมหาชน) ยุบเลิกเนื่องจากการจัดตั้งธนาคารที่ดินแล้ว การนำส่งเงินขององค์กรปกครองส่วนท้องถิ่น จะสิ้นสุดลง และให้โอนเงินเท่าที่เหลืออยู่ให้แก่ธนาคารที่ดินตามหลักเกณฑ์และวิธีการที่กฎหมายกำหนด

โดยการประชุมคณะรัฐมนตรีเมื่อวันที่ ๒๖ เมษายน ๒๕๕๔ คณะรัฐมนตรีได้มีมติรับทราบสรุปผลการประชุมคณะกรรมการประสานงานสภาผู้แทนราษฎร วันศุกร์ที่ ๒๒ เมษายน ๒๕๕๔ ซึ่งให้เสนอร่างพระราชบัญญัติภาษีที่ดินและสิ่งปลูกสร้าง พ.ศ. .... ต่อสภาผู้แทนราษฎร เพื่อบรรจุระเบียบวาระเป็นเรื่องด่วน ตามที่สำนักงานเลขาธิการคณะกรรมการประสานงานสภาผู้แทนราษฎรเสนอ แต่โดยเหตุที่มีพระราชกฤษฎีกายุบสภาผู้แทนราษฎร พ.ศ. ๒๕๕๔ ลงวันที่ ๑๐ พฤษภาคม ๒๕๕๔ ทำให้ร่างพระราชบัญญัติที่รัฐสภายังมิได้ให้ความเห็นชอบซึ่งค้างการพิจารณาอยู่ในขั้นตอนต่าง ๆ ของสภาผู้แทนราษฎรและวุฒิสภาไม่สามารถดำเนินการต่อไปได้ และมาตรา ๑๕๓ วรรคสอง ของรัฐธรรมนูญแห่งราชอาณาจักรไทย พุทธศักราช ๒๕๕๐ กำหนดให้ภายหลังจากการเลือกตั้งสมาชิกสภาผู้แทนราษฎร อันเป็นการเลือกตั้งทั่วไป รัฐสภา สภาผู้แทนราษฎร หรือวุฒิสภา แล้วแต่กรณี จะพิจารณาร่างพระราชบัญญัติที่รัฐสภายังมิได้ให้ความเห็นชอบต่อไปได้ ถ้าคณะรัฐมนตรีที่ตั้งขึ้นใหม่ภายหลังการเลือกตั้งทั่วไปร้องขอภายใน ๖๐ วัน นับแต่วันเรียกประชุมรัฐสภาครั้งแรกหลังการเลือกตั้งทั่วไปและรัฐสภามีมติเห็นชอบด้วย ซึ่งคณะรัฐมนตรีพิจารณาแล้วมิได้ร้องขอต่อรัฐสภาให้พิจารณาร่างพระราชบัญญัติภาษีที่ดินและสิ่งปลูกสร้าง พ.ศ. .... ที่ค้างการพิจารณาอยู่ในขั้นตอนของสภาผู้แทนราษฎรดังกล่าว ดังนั้น ร่างพระราชบัญญัติภาษีที่ดินและสิ่งปลูกสร้าง พ.ศ. .... ฉบับนี้จึงเป็นอันตกไป

อย่างไรก็ดี ร่างพระราชบัญญัติภาษีที่ดินและสิ่งปลูกสร้าง พ.ศ. .... ฉบับนี้ คณะรัฐมนตรีชุดที่มีพลเอก ประยุทธ์ จันทร์โอชา เป็นนายกรัฐมนตรี ได้ประชุมปรึกษา เมื่อวันที่ ๒๑ มีนาคม ๒๕๖๐ และมีมติ ดังนี้\*

(๑) เห็นชอบร่างพระราชบัญญัติภาษีที่ดินและสิ่งปลูกสร้าง พ.ศ. .... ของกระทรวงการคลัง ที่มีการพิจารณาทบทวนและปรับปรุงรายละเอียดในประเด็นหลัก ๆ เพื่อให้มีความชัดเจน เหมาะสม และเป็นธรรมกับผู้ที่เกี่ยวข้อง ซึ่งสำนักงานคณะกรรมการกฤษฎีกาได้ตรวจพิจารณาแล้ว อันมีสาระสำคัญเป็นการกำหนดหลักเกณฑ์เกี่ยวกับการยกเว้นทรัพย์สินจากการจัดเก็บภาษี ฐานภาษี อัตราภาษี การคำนวณภาษี การลดหรือยกเว้นภาษี โดยยกเลิกพระราชบัญญัติภาษีโรงเรือนและที่ดิน พ.ศ. ๒๔๗๕ พระราชบัญญัติภาษีบำรุงท้องที่ พ.ศ. ๒๕๐๘ และพระราชบัญญัติกำหนดราคาปานกลางของที่ดินสำหรับการประเมินภาษีบำรุงท้องที่ พ.ศ. ๒๕๒๙ และกำหนดหลักเกณฑ์เกี่ยวกับการเก็บภาษีจากที่ดินและสิ่งปลูกสร้างใหม่ เพื่อแก้ไขปัญหาโครงสร้างของภาษีโรงเรือนและที่ดินและภาษีบำรุงท้องที่ให้สอดคล้องกับสภาพการณ์ปัจจุบัน และช่วยกระตุ้นให้มีการใช้ประโยชน์ในที่ดินให้มีประสิทธิภาพยิ่งขึ้น และให้ส่งคณะกรรมการประสานงานสภานิติบัญญัติแห่งชาติพิจารณา ก่อนเสนอสภานิติบัญญัติแห่งชาติต่อไป ทั้งนี้ โดยให้รับไปพิจารณาความเหมาะสมในการกำหนดวันเริ่มการจัดเก็บภาษีที่ดินและสิ่งปลูกสร้างตามร่างพระราชบัญญัตินี้ และให้คำนึงถึงความพร้อมของหน่วยงานที่เกี่ยวข้อง รวมทั้งระยะเวลาในการจัดทำกฎหมายลำดับรองตามร่างพระราชบัญญัตินี้ และระยะเวลาในการเตรียมการสำรวจ จัดทำฐานภาษี และดำเนินการอื่น ๆ

\* สรุปมติคณะรัฐมนตรี เมื่อวันที่ ๒๑ มีนาคม ๒๕๖๐, สำนักเลขาธิการคณะรัฐมนตรี (<http://www.cabinet.soc.go.th>).

ที่จำเป็นก่อนที่จะเริ่มจัดเก็บภาษีที่ดินและสิ่งปลูกสร้างหลังจากร่างพระราชบัญญัตินี้มีผลใช้บังคับ โดยเห็นควรให้เริ่มจัดเก็บภาษีที่ดินและสิ่งปลูกสร้าง ตั้งแต่วันที่ ๑ มกราคมของปีถัดไปจากวันที่พระราชบัญญัตินี้ มีผลใช้บังคับ

(๒) รับทราบแผนในการจัดทำกฎหมายลำดับรอง กรอบระยะเวลา และกรอบสาระสำคัญของกฎหมายลำดับรองที่ออกตามร่างพระราชบัญญัตินี้ดังกล่าวตามที่กระทรวงการคลังเสนอ

(๓) ให้กระทรวงการคลังและกระทรวงมหาดไทยเร่งรัดการเสนอกฎหมายลำดับรองตามร่างพระราชบัญญัติภาษีที่ดินและสิ่งปลูกสร้าง พ.ศ. .... เพื่อให้การบังคับใช้กฎหมายดังกล่าวเป็นไปตามกำหนดเวลาตามข้อ (๑) และมีประสิทธิภาพต่อไป

โดยการประชุมคณะรัฐมนตรีเมื่อวันที่ ๒๘ มีนาคม ๒๕๖๐ คณะรัฐมนตรีได้มีมติรับทราบสรุปผลการประชุมคณะกรรมการประสานงานสภานิติบัญญัติแห่งชาติ เมื่อวันที่ ๒๗ มีนาคม ๒๕๖๐ ซึ่งให้เสนอร่างพระราชบัญญัติภาษีที่ดินและสิ่งปลูกสร้าง พ.ศ. .... ต่อสภานิติบัญญัติแห่งชาติ เพื่อบรรจุระเบียบวาระเป็นเรื่องด่วน โดยกำหนดวันเริ่มจัดเก็บภาษีที่ดินและสิ่งปลูกสร้างตามร่างพระราชบัญญัตินี้ตั้งแต่วันที่ ๑ มกราคม ๒๕๖๒ เป็นต้นไป\*

ร่างพระราชบัญญัติภาษีที่ดินและสิ่งปลูกสร้าง พ.ศ. .... จึงถูกบรรจุเข้าระเบียบวาระการประชุมสภานิติบัญญัติแห่งชาติ ในคราวประชุมสภานิติบัญญัติแห่งชาติ ครั้งที่ ๒๓/๒๕๖๐ เมื่อวันที่ ๓๑ มีนาคม ๒๕๖๐ เป็นเรื่องด่วน

ทั้งนี้ ต่อมารัฐธรรมนูญแห่งราชอาณาจักรไทย พุทธศักราช ๒๕๖๐ ได้ประกาศใช้บังคับเมื่อวันที่ ๖ เมษายน ๒๕๖๐ ซึ่งบทบัญญัติมาตรา ๗๗ วรรคสอง ของรัฐธรรมนูญแห่งราชอาณาจักรไทย ได้กำหนดให้ “ก่อนการตรากฎหมายทุกฉบับ รัฐพึงจัดให้มีการรับฟังความคิดเห็นของผู้เกี่ยวข้อง วิเคราะห์ผลกระทบที่อาจเกิดขึ้นจากกฎหมายอย่างรอบด้านและเป็นระบบ รวมทั้งเปิดเผยผลการรับฟังความคิดเห็นและการวิเคราะห์นั้นต่อประชาชน และนำมาประกอบการพิจารณาในกระบวนการตรากฎหมายทุกชั้นตอน” สำนักงานเลขาธิการวุฒิสภา ปฏิบัติหน้าที่สำนักงานเลขาธิการสภานิติบัญญัติแห่งชาติ จึงมีหนังสือถึงสำนักเลขาธิการคณะรัฐมนตรี เพื่อให้จัดส่งเอกสารเกี่ยวกับการดำเนินการตามมาตรา ๗๗ วรรคสอง ของรัฐธรรมนูญแห่งราชอาณาจักรไทย ทั้งนี้ เพื่อประกอบการพิจารณาของสภานิติบัญญัติแห่งชาติ

สำนักเลขาธิการคณะรัฐมนตรี จึงได้แจ้งให้กระทรวงการคลังซึ่งหน่วยงานผู้เสนอร่างพระราชบัญญัติภาษีที่ดินและสิ่งปลูกสร้าง พ.ศ. .... จัดทำเอกสารเกี่ยวกับการดำเนินการตามบทบัญญัติมาตรา ๗๗ วรรคสอง ของรัฐธรรมนูญแห่งราชอาณาจักรไทย.\*\* โดยสรุปสาระสำคัญได้ ดังนี้

\* สรุปมติคณะรัฐมนตรี เมื่อวันที่ ๒๘ มีนาคม ๒๕๖๐, สำนักเลขาธิการคณะรัฐมนตรี (<http://www.cabinet.soc.go.th>).

\*\* รัฐธรรมนูญแห่งราชอาณาจักรไทย พุทธศักราช ๒๕๖๐ มาตรา ๗๗ วรรคสอง บัญญัติว่า

“ก่อนการตรากฎหมายทุกฉบับ รัฐพึงจัดให้มีการรับฟังความคิดเห็นของผู้เกี่ยวข้อง วิเคราะห์ผลกระทบที่อาจเกิดขึ้นจากกฎหมายอย่างรอบด้านและเป็นระบบ รวมทั้งเปิดเผยผลการรับฟังความคิดเห็นและการวิเคราะห์นั้นต่อประชาชน และนำมาประกอบการพิจารณาในกระบวนการตรากฎหมายทุกชั้นตอน เมื่อกฎหมายมีผลใช้บังคับแล้ว รัฐพึงจัดให้มีการประเมินผลสัมฤทธิ์ของกฎหมายทุกกรอบระยะเวลาที่กำหนดโดยรับฟังความคิดเห็นของผู้เกี่ยวข้องประกอบด้วย เพื่อพัฒนากฎหมายทุกฉบับให้สอดคล้องและเหมาะสมกับบริบทต่าง ๆ ที่เปลี่ยนแปลงไป”.

กระทรวงการคลัง โดยสำนักงานเศรษฐกิจการคลัง (สศค.) ได้ดำเนินการรับฟังความคิดเห็นจากประชาชนตามแนวทางจัดทำและการเสนอร่างกฎหมายตามบทบัญญัติมาตรา ๗๗ วรรคสอง ของรัฐธรรมนูญแห่งราชอาณาจักรไทย ที่คณะรัฐมนตรีได้มีมติเมื่อวันที่ ๔ เมษายน ๒๕๖๐ ทางเว็บไซต์ของสำนักงานเศรษฐกิจการคลัง ([www.fpo.go.th](http://www.fpo.go.th)) และเว็บไซต์ของกระทรวงดิจิทัลเพื่อเศรษฐกิจและสังคม ([www.lawamendment.go.th](http://www.lawamendment.go.th)) ในระหว่างวันที่ ๙ - ๒๓ พฤษภาคม ๒๕๖๐ และระหว่างวันที่ ๒๙ พฤษภาคม ๒๕๖๐ - ๑๒ มิถุนายน ๒๕๖๐ พร้อมทั้งได้เผยแพร่ผลการรับฟังความคิดเห็นต่อร่างพระราชบัญญัติภาษีที่ดินและสิ่งปลูกสร้าง พ.ศ. .... ผ่านเว็บไซต์ดังกล่าวเรียบร้อยแล้ว และกระทรวงการคลังได้มีหนังสือ ด่วนที่สุด ที่ กค ๑๐๐๕/๑๕๐๗๑ ลงวันที่ ๔ กันยายน ๒๕๖๐ นำส่งเอกสารดังกล่าวไปยังสำนักเลขาธิการคณะรัฐมนตรี

ต่อมา สำนักเลขาธิการคณะรัฐมนตรีได้มีหนังสือ ด่วนที่สุด ที่ นร ๐๕๐๓/๓๐๓๘๒ ลงวันที่ ๑๕ กันยายน ๒๕๖๐ เพื่อจัดส่งเอกสารการดำเนินการตามมาตรา ๗๗ วรรคสอง ของรัฐธรรมนูญแห่งราชอาณาจักรไทยดังกล่าวมายังสำนักงานเลขาธิการวุฒิสภา ปฏิบัติหน้าที่สำนักงานเลขาธิการสภานิติบัญญัติแห่งชาติ และได้แจ้งว่า ร่างพระราชบัญญัติฉบับนี้จัดให้มีการรับฟังความคิดเห็นการวิเคราะห์ผลกระทบที่อาจเกิดขึ้นจากกฎหมาย และได้เปิดเผยผลการรับฟังความคิดเห็นและผลการวิเคราะห์ผลกระทบ รวมทั้งได้จัดทำหลักเกณฑ์การตรวจสอบความจำเป็นในการตราพระราชบัญญัติ (Checklist) ด้วยแล้ว จึงส่งเอกสารการดำเนินการในเรื่องดังกล่าวของกระทรวงการคลังมาเพื่อสภานิติบัญญัติแห่งชาติประกอบการพิจารณาร่างพระราชบัญญัติภาษีที่ดินและสิ่งปลูกสร้าง พ.ศ. .... ต่อไป\*

---

\*โปรดดู รายงานของคณะกรรมการวิสามัญพิจารณาร่างพระราชบัญญัติภาษีที่ดินและสิ่งปลูกสร้าง พ.ศ. .... สภานิติบัญญัติแห่งชาติ เอกสารแนบหน้า (๙๐) - (๙๑).





ที่ นร ๐๕๐๓/ ๑๐๕๙๓

ปฏิบัติหน้าที่  
สำนักงานเลขาธิการสภานิติบัญญัติแห่งชาติ  
เลขรับ 3267  
วันที่ 29 มี.ค. 2560  
เวลา 08.35 น.

สำนักนายกรัฐมนตรี  
ทำเนียบรัฐบาล กทม. ๑๐๓๐๐

๒ มีนาคม ๒๕๖๐

เรื่อง ร่างพระราชบัญญัติภาษีที่ดินและสิ่งปลูกสร้าง พ.ศ. ....

กราบเรียน ประธานสภานิติบัญญัติแห่งชาติ

สิ่งที่ส่งมาด้วย ร่างพระราชบัญญัติในเรื่องนี้

กลุ่มงานบริหารทั่วไป  
รับที่ ๒๗๑๖๐ วันที่ ๒๙ มี.ค. ๖๐  
เวลา ๙.๕๕ น. ส่ง ส.ก.ค.  
สำนักการประชุม

ด้วยคณะรัฐมนตรีได้ประชุมปรึกษาลงมติให้เสนอร่างพระราชบัญญัติภาษีที่ดินและสิ่งปลูกสร้าง พ.ศ. .... ต่อสภานิติบัญญัติแห่งชาติเป็นเรื่องด่วน ดังที่ได้ส่งมาพร้อมนี้

จึงขอเสนอร่างพระราชบัญญัตินี้ดังกล่าว พร้อมด้วยบันทึกหลักการและเหตุผล และบันทึกวิเคราะห์สรุปสาระสำคัญ มาเพื่อขอได้โปรดนำเสนอสภานิติบัญญัติแห่งชาติพิจารณาเป็นเรื่องด่วนต่อไป

ขอแสดงความนับถืออย่างยิ่ง

พลเอก

(ประยุทธ์ จันทร์โอชา)

นายกรัฐมนตรี

กลุ่มงานยุติ  
รับที่ ๑๓๐๓ / ส.๓๐  
วันที่ ๒๙ มี.ค. ๖๐  
เวลา ๐๙.๕๕ น.  
สำนักการประชุม

สำนักเลขาธิการคณะรัฐมนตรี

โทร. ๐ ๒๒๘๐ ๙๐๐๐ ต่อ ๓๐๗

โทรสาร ๐ ๒๒๘๐ ๙๐๕๕ (wa๐๐1/D/ส/วค)

บันทึกหลักการและเหตุผล  
ประกอบร่างพระราชบัญญัติภาษีที่ดินและสิ่งปลูกสร้าง  
พ.ศ. ....

---

หลักการ

ปรับปรุงกฎหมายว่าด้วยภาษีโรงเรือนและที่ดินและกฎหมายว่าด้วยภาษีบำรุงท้องที่

เหตุผล

โดยที่กฎหมายว่าด้วยภาษีโรงเรือนและที่ดินและกฎหมายว่าด้วยภาษีบำรุงท้องที่  
ได้ใช้บังคับมาเป็นเวลานานแล้ว การจัดเก็บภาษีตามกฎหมายทั้งสองฉบับไม่เหมาะสมกับสถานการณ์  
ในปัจจุบัน สมควรยกเลิกกฎหมายทั้งสองฉบับดังกล่าวและให้ใช้กฎหมายว่าด้วยภาษีที่ดินและ  
สิ่งปลูกสร้างแทน โดยมีองค์กรปกครองส่วนท้องถิ่นเป็นผู้รับผิดชอบการจัดเก็บภาษีดังกล่าว  
จึงจำเป็นต้องตราพระราชบัญญัตินี้

ร่าง  
พระราชบัญญัติ  
ภาษีที่ดินและสิ่งปลูกสร้าง  
พ.ศ. ....

.....  
.....  
.....

.....  
.....  
โดยที่เป็นการสมควรปรับปรุงกฎหมายว่าด้วยภาษีโรงเรือนและที่ดินและกฎหมาย  
ว่าด้วยภาษีบำรุงท้องที่

.....  
.....  
มาตรา ๑ พระราชบัญญัตินี้เรียกว่า “พระราชบัญญัติภาษีที่ดินและสิ่งปลูกสร้าง  
พ.ศ. ....”

มาตรา ๒ พระราชบัญญัตินี้ให้ใช้บังคับตั้งแต่วันถัดจากวันประกาศในราชกิจจานุเบกษา  
เป็นต้นไป เว้นแต่การจัดเก็บภาษีสำหรับที่ดินและสิ่งปลูกสร้างตามพระราชบัญญัตินี้ ให้ใช้บังคับ  
ตั้งแต่วันที่ ๑ มกราคม พ.ศ. ๒๕๖๒ เป็นต้นไป

มาตรา ๓ ให้ยกเลิก

- (๑) พระราชบัญญัติภาษีโรงเรือนและที่ดิน พุทธศักราช ๒๔๗๕
- (๒) พระราชบัญญัติภาษีโรงเรือนและที่ดินแก้ไขเพิ่มเติม พุทธศักราช ๒๔๗๕
- (๓) พระราชบัญญัติภาษีโรงเรือนและที่ดิน (ฉบับที่ ๓) พุทธศักราช ๒๔๘๕
- (๔) พระราชบัญญัติภาษีโรงเรือนและที่ดิน (ฉบับที่ ๕) พ.ศ. ๒๕๓๔
- (๕) พระราชบัญญัติภาษีโรงเรือนและที่ดิน (ฉบับที่ ๕) พ.ศ. ๒๕๔๓
- (๖) พระราชบัญญัติภาษีบำรุงท้องที่ พ.ศ. ๒๕๐๘
- (๗) ประกาศของคณะปฏิวัติ ฉบับที่ ๑๕๖ ลงวันที่ ๔ มิถุนายน พุทธศักราช ๒๕๑๕
- (๘) พระราชบัญญัติภาษีบำรุงท้องที่ (ฉบับที่ ๒) พ.ศ. ๒๕๑๖
- (๙) พระราชกำหนดแก้ไขเพิ่มเติมพระราชบัญญัติภาษีบำรุงท้องที่ พ.ศ. ๒๕๐๘

พ.ศ. ๒๕๖๔

(๑๐) พระราชกำหนดแก้ไขเพิ่มเติมพระราชบัญญัติภาษีบำรุงท้องที่ พ.ศ. ๒๕๐๘  
(ฉบับที่ ๒) พ.ศ. ๒๕๒๙

(๑๑) พระราชบัญญัติภาษีบำรุงท้องที่ (ฉบับที่ ๓) พ.ศ. ๒๕๔๓

(๑๒) พระราชบัญญัติกำหนดราคาปานกลางของที่ดินสำหรับการประเมินภาษีบำรุง  
ท้องที่ พ.ศ. ๒๕๒๙

มาตรา ๔ กฎหมาย กฎ ระเบียบและข้อบังคับใดที่ใช้บังคับอยู่ในวันก่อนวันที่  
พระราชบัญญัตินี้ใช้บังคับที่กล่าวถึงหรืออ้างถึงภาษีโรงเรือนและที่ดินตามกฎหมายว่าด้วยภาษี  
โรงเรือนและที่ดินหรือภาษีบำรุงท้องที่ตามกฎหมายว่าด้วยภาษีบำรุงท้องที่ ไม่ให้มีความหมาย  
เป็นการกล่าวถึงหรืออ้างถึงภาษีตามพระราชบัญญัตินี้

กฎหมายใดที่ใช้บังคับอยู่ในวันก่อนวันที่พระราชบัญญัตินี้ใช้บังคับ ซึ่งได้บัญญัติ  
ให้ทรัพย์สินของบุคคลใดได้รับยกเว้นภาษีอากรตามกฎหมายโดยมิได้ระบุถึงภาษีอากรประเภทใด  
ประเภทหนึ่งโดยเฉพาะ หรือได้รับการยกเว้นภาษีโรงเรือนและที่ดินตามกฎหมายว่าด้วยภาษีโรงเรือน  
และที่ดินหรือภาษีบำรุงท้องที่ตามกฎหมายว่าด้วยภาษีบำรุงท้องที่ ไม่ให้มีความหมายเป็นการยกเว้น  
ภาษีตามพระราชบัญญัตินี้

ความในวรรคสองมิให้ใช้บังคับกับการยกเว้นภาษีอากรตามกฎหมายที่ตราขึ้น  
ตามข้อผูกพันที่ประเทศไทยมีอยู่ต่อองค์การสหประชาชาติ หรือตามกฎหมายระหว่างประเทศ  
หรือตามความตกลงระหว่างประเทศ หรือตามหลักถ้อยที่ถ้อยปฏิบัติต่อกันกับนานาประเทศ

มาตรา ๕ ในพระราชบัญญัตินี้

“ภาษี” หมายความว่า ภาษีที่ดินและสิ่งปลูกสร้าง

“ผู้เสียภาษี” หมายความว่า บุคคลธรรมดาหรือนิติบุคคลซึ่งเป็นเจ้าของที่ดินหรือ  
สิ่งปลูกสร้าง หรือเป็นผู้ครอบครองหรือทำประโยชน์ในที่ดินหรือสิ่งปลูกสร้างอันเป็นทรัพย์สินของรัฐ  
ซึ่งเป็นผู้มีหน้าที่เสียภาษีตามพระราชบัญญัตินี้ และให้หมายความรวมถึงผู้มีหน้าที่ชำระภาษีแทน  
ผู้เสียภาษีตามพระราชบัญญัตินี้ด้วย

“ที่ดิน” หมายความว่า พื้นดิน และให้หมายความรวมถึงพื้นที่ที่เป็นภูเขาหรือ  
ที่มีน้ำด้วย

“สิ่งปลูกสร้าง” หมายความว่า โรงเรือน อาคาร ตึก หรือสิ่งปลูกสร้างอย่างอื่น  
ที่บุคคลอาจเข้าอยู่อาศัยหรือใช้สอยได้ หรือที่ใช้เป็นที่เก็บสินค้าหรือประกอบการอุตสาหกรรม  
หรือพาณิชย์กรรม และให้หมายความรวมถึงห้องชุดหรือแพที่บุคคลอาจเข้าอยู่อาศัยได้หรือที่มีไว้  
เพื่อหาผลประโยชน์ด้วย

“ห้องชุด” หมายความว่า ห้องชุดตามกฎหมายว่าด้วยอาคารชุดที่ได้ออกหนังสือ  
แสดงกรรมสิทธิ์ห้องชุดแล้ว

“องค์กรปกครองส่วนท้องถิ่น” หมายความว่า เทศบาล องค์การบริหารส่วนตำบล  
กรุงเทพมหานคร เมืองพัทยา และองค์กรปกครองส่วนท้องถิ่นอื่นตามที่มีกฎหมายจัดตั้ง  
แต่ไม่หมายความรวมถึงองค์การบริหารส่วนจังหวัด

“เขตองค์กรปกครองส่วนท้องถิ่น” หมายความว่า

- (๑) เขตเทศบาล
- (๒) เขตองค์การบริหารส่วนตำบล
- (๓) เขตกรุงเทพมหานคร
- (๔) เขตเมืองพัทยา
- (๕) เขตองค์กรปกครองส่วนท้องถิ่นอื่นตามที่มีกฎหมายกำหนด แต่ไม่หมายความ

รวมถึงเขตองค์การบริหารส่วนจังหวัด

“ผู้บริหารท้องถิ่น” หมายความว่า

- (๑) นายกเทศมนตรี
- (๒) นายองค์การบริหารส่วนตำบล
- (๓) ผู้ว่าราชการกรุงเทพมหานคร
- (๔) นายกเมืองพัทยา
- (๕) ผู้บริหารท้องถิ่นอื่นตามที่มีกฎหมายกำหนด แต่ไม่หมายความรวมถึง

นายกองค์การบริหารส่วนจังหวัด

“ข้อบัญญัติท้องถิ่น” หมายความว่า

- (๑) เทศบัญญัติ
- (๒) ข้อบัญญัติองค์การบริหารส่วนตำบล
- (๓) ข้อบัญญัติกรุงเทพมหานคร
- (๔) ข้อบัญญัติเมืองพัทยา
- (๕) ข้อบัญญัติขององค์กรปกครองส่วนท้องถิ่นอื่นตามที่มีกฎหมายกำหนด

แต่ไม่หมายความรวมถึงข้อบัญญัติองค์การบริหารส่วนจังหวัด

“คณะกรรมการกำหนดราคาประเมินทุนทรัพย์” หมายความว่า คณะกรรมการกำหนดราคาประเมินทุนทรัพย์ตามประมวลกฎหมายที่ดิน

“คณะอนุกรรมการประจำจังหวัด” หมายความว่า คณะอนุกรรมการประจำจังหวัดตามประมวลกฎหมายที่ดิน

“คณะกรรมการพิจารณาอุทธรณ์การประเมินภาษี” หมายความว่า คณะกรรมการพิจารณาอุทธรณ์การประเมินภาษีประจำจังหวัด หรือคณะกรรมการพิจารณาอุทธรณ์การประเมินภาษีกรุงเทพมหานคร แล้วแต่กรณี

“พนักงานสำรวจ” หมายความว่า ผู้ซึ่งได้รับแต่งตั้งให้มีหน้าที่สำรวจที่ดินและสิ่งปลูกสร้างที่ผู้เสียภาษีเป็นเจ้าของหรือครอบครองอยู่

“พนักงานประเมิน” หมายความว่า ผู้ซึ่งได้รับแต่งตั้งให้มีหน้าที่ประเมินภาษี

“พนักงานเก็บภาษี” หมายความว่า ผู้ซึ่งได้รับแต่งตั้งให้มีหน้าที่รับชำระภาษีและเร่งรัดการชำระภาษี

“ปี” หมายความว่า ปีปฏิทิน

“รัฐมนตรี” หมายความว่า รัฐมนตรีผู้รักษาการตามพระราชบัญญัตินี้

มาตรา ๖ ให้รัฐมนตรีว่าการกระทรวงการคลังและรัฐมนตรีว่าการกระทรวงมหาดไทยรักษาการตามพระราชบัญญัตินี้ และให้มีอำนาจออกกฎกระทรวง ระเบียบ และประกาศเพื่อปฏิบัติการตามพระราชบัญญัตินี้ ทั้งนี้ ในส่วนที่เกี่ยวกับอำนาจและหน้าที่ของตน กฎกระทรวง ระเบียบ และประกาศนั้น เมื่อได้ประกาศในราชกิจจานุเบกษาแล้วให้ใช้บังคับได้

หมวด ๑

บททั่วไป

มาตรา ๗ ให้องค์การปกครองส่วนท้องถิ่นมีอำนาจจัดเก็บภาษีจากที่ดินหรือสิ่งปลูกสร้างที่อยู่ในเขตองค์การปกครองส่วนท้องถิ่นนั้น ตามที่บัญญัติไว้ในพระราชบัญญัตินี้ ภาษีที่จัดเก็บได้ในเขตองค์การปกครองส่วนท้องถิ่นใด ให้เป็นรายได้ขององค์การปกครองส่วนท้องถิ่นนั้น

มาตรา ๘ ให้ที่ดินหรือสิ่งปลูกสร้างที่เป็นทรัพย์สินดังต่อไปนี้ได้รับยกเว้นจากการจัดเก็บภาษีตามพระราชบัญญัตินี้

(๑) ทรัพย์สินส่วนสาธารณสมบัติของแผ่นดินตามกฎหมายว่าด้วยการจัดระเบียบทรัพย์สินฝ่ายพระมหากษัตริย์

(๒) ทรัพย์สินส่วนพระมหากษัตริย์ตามกฎหมายว่าด้วยการจัดระเบียบทรัพย์สินฝ่ายพระมหากษัตริย์ ที่มีได้ใช้หาผลประโยชน์

(๓) ทรัพย์สินของรัฐหรือของหน่วยงานของรัฐซึ่งใช้ในกิจการของรัฐหรือของหน่วยงานของรัฐ หรือในกิจการสาธารณะ ทั้งนี้ โดยมีได้ใช้หาผลประโยชน์

(๔) ทรัพย์สินที่เป็นที่ทำการขององค์การสหประชาชาติ ทบวงการชำนัญพิเศษขององค์การสหประชาชาติหรือองค์การระหว่างประเทศอื่น ซึ่งประเทศไทยมีข้อผูกพันที่ต้องยกเว้นภาษีให้ตามสนธิสัญญาหรือความตกลงอื่นใด

(๕) ทรัพย์สินที่เป็นที่ทำการสถานทูตหรือสถานกงสุลของต่างประเทศ ทั้งนี้ ให้เป็นไปตามหลักถ้อยที่ถ้อยปฏิบัติต่อกัน

(๖) ทรัพย์สินของสภาภาษาไทย

(๗) ทรัพย์สินที่เป็นศาสนสมบัติไม่ว่าของศาสนาใดที่ใช้เฉพาะเพื่อการประกอบศาสนกิจหรือกิจการสาธารณะ หรือทรัพย์สินที่เป็นที่อยู่ของสงฆ์ นักรบ นักรบวช หรือบาทหลวงไม่ว่าในศาสนาใด หรือทรัพย์สินที่เป็นศาลเจ้า ทั้งนี้ เฉพาะที่มีได้ใช้หาผลประโยชน์

(๘) ทรัพย์สินที่ใช้เป็นสุสานสาธารณะหรือฌาปนสถานสาธารณะ โดยมีได้รับประโยชน์ตอบแทน

(๙) ทรัพย์สินที่เป็นของมูลนิธิหรือองค์การหรือสถานสาธารณกุศลตามที่รัฐมนตรีว่าการกระทรวงการคลังประกาศกำหนด ทั้งนี้ เฉพาะที่มีได้ใช้หาผลประโยชน์

(๑๐) ทรัพย์สินของเอกชนเฉพาะส่วนที่ได้ยินยอมให้ทางราชการจัดให้ใช้เพื่อสาธารณประโยชน์ ทั้งนี้ ตามหลักเกณฑ์ที่รัฐมนตรีว่าการกระทรวงการคลังประกาศกำหนด

(๑๑) ทรัพย์สินส่วนกลางที่มีไว้เพื่อใช้หรือเพื่อประโยชน์ร่วมกันสำหรับเจ้าของร่วม ตามกฎหมายว่าด้วยอาคารชุด

(๑๒) ที่ดินอันเป็นสาธารณูปโภคตามกฎหมายว่าด้วยการจัดสรรที่ดิน

(๑๓) ทรัพย์สินอื่นตามที่กำหนดในกฎกระทรวง

มาตรา ๙ ผู้ซึ่งเป็นเจ้าของหรือครอบครองที่ดินหรือสิ่งปลูกสร้างอยู่ในวันที่ ๑ มกราคม ของปีใด เป็นผู้มิหน้าที่เสียภาษีสำหรับปีนั้น ตามที่กำหนดไว้ในพระราชบัญญัตินี้

การเสียภาษีของผู้เสียภาษีตามพระราชบัญญัตินี้ ไม่เป็นเหตุให้เกิดสิทธิตามกฎหมายอื่น

มาตรา ๑๐ ในกรณีที่มีการโอนกรรมสิทธิ์หรือสิทธิครอบครองในที่ดินหรือ สิ่งปลูกสร้างใด ให้สำนักงานที่ดินหรือสำนักงานที่ดินสาขาแจ้งการโอนดังกล่าวต่อองค์กรปกครอง ส่วนท้องถิ่นที่ที่ดินหรือสิ่งปลูกสร้างตั้งอยู่ตามรายการที่รัฐมนตรีว่าการกระทรวงมหาดไทยประกาศ กำหนด ทั้งนี้ ให้แจ้งเป็นรายเดือนภายในวันที่สิบห้าของเดือนถัดไป

มาตรา ๑๑ ให้ผู้บริหารท้องถิ่นมีอำนาจแต่งตั้งพนักงานสำรวจ พนักงานประเมิน และพนักงานเก็บภาษี เพื่อปฏิบัติการให้เป็นไปตามพระราชบัญญัตินี้

ในการปฏิบัติหน้าที่ตามพระราชบัญญัตินี้ ให้พนักงานตามวรรคหนึ่ง เป็นเจ้าพนักงานตามประมวลกฎหมายอาญา

มาตรา ๑๒ ในกรณีที่องค์กรปกครองส่วนท้องถิ่นมอบหมายให้ส่วนราชการ หรือหน่วยงานของรัฐรับชำระภาษีแทนตามมาตรา ๔๖ ส่วนราชการหรือหน่วยงานของรัฐนั้น อาจได้รับส่วนลดหรือค่าใช้จ่ายในการจัดเก็บภาษีตามอัตราที่กำหนดในกฎกระทรวง แต่ทั้งนี้ ต้องไม่เกินร้อยละสามของภาษีที่รับชำระ

มาตรา ๑๓ การส่งคำสั่งเป็นหนังสือ หนังสือแจ้งการประเมินหรือหนังสืออื่น ให้เจ้าหน้าที่ส่งให้แก่ผู้เสียภาษีโดยตรง หรือส่งทางไปรษณีย์ลงทะเบียนตอบรับ โดยให้ส่ง ณ ภูมิลำเนาหรือถิ่นที่อยู่หรือสถานที่ทำการของบุคคลนั้นในระหว่างเวลาพระอาทิตย์ขึ้น ถึงพระอาทิตย์ตกหรือในเวลาทำการของบุคคลนั้น ถ้าไม่พบผู้เสียภาษี ณ ภูมิลำเนาหรือถิ่นที่อยู่ หรือสถานที่ทำการของผู้เสียภาษีจะส่งให้แก่บุคคลใดซึ่งบรรลุนิติภาวะแล้ว และอยู่ ณ ภูมิลำเนา หรือถิ่นที่อยู่หรือสถานที่ทำการที่ปรากฏว่าเป็นของผู้เสียภาษินั้นก็ได้

ถ้าไม่สามารถส่งหนังสือตามวิธีการที่กำหนดในวรรคหนึ่งได้ จะกระทำโดยวิธีปิด หนังสือในที่ที่เห็นได้ง่าย ณ ภูมิลำเนาหรือถิ่นที่อยู่หรือสถานที่ทำการของผู้เสียภาษินั้นหรือลงประกาศ แจ้งความในหนังสือพิมพ์ก็ได้

เมื่อได้ดำเนินการตามวรรคสองและเวลาได้ล่วงพ้นไปไม่น้อยกว่าเจ็ดวันนับแต่วันที่ ได้ดำเนินการดังกล่าว ให้ถือว่าผู้เสียภาษีได้รับหนังสือนั้นแล้ว

มาตรา ๑๔ กำหนดเวลาการชำระภาษีหรือแจ้งรายการต่าง ๆ หรือกำหนดเวลาการคัดค้านการประเมินภาษีตามที่กำหนดไว้ในพระราชบัญญัตินี้ ถ้าผู้มีหน้าที่ต้องปฏิบัติตามกำหนดเวลาดังกล่าวมีเหตุจำเป็นจนไม่สามารถจะปฏิบัติตามกำหนดเวลาได้ ให้ยื่นคำร้องขอขยายหรือเลื่อนกำหนดเวลา ก่อนกำหนดเวลาสิ้นสุดลง เมื่อผู้บริหารท้องถิ่นพิจารณาเห็นเป็นการสมควร จะให้ขยายหรือให้เลื่อนกำหนดเวลาออกไปอีกตามความจำเป็นแก่กรณีก็ได้

กำหนดเวลาต่าง ๆ ที่กำหนดไว้ในพระราชบัญญัตินี้ เมื่อรัฐมนตรีว่าการกระทรวงมหาดไทยเห็นเป็นการสมควร จะขยายหรือเลื่อนกำหนดเวลานั้นออกไปเป็นการทั่วไปตามความจำเป็นแก่กรณีก็ได้

## หมวด ๒

### คณะกรรมการวินิจฉัยภาษีที่ดินและสิ่งปลูกสร้าง

มาตรา ๑๕ ให้มีคณะกรรมการคณะหนึ่ง เรียกว่า “คณะกรรมการวินิจฉัยภาษีที่ดินและสิ่งปลูกสร้าง” ประกอบด้วย ปลัดกระทรวงการคลัง เป็นประธานกรรมการ ปลัดกระทรวงมหาดไทย อธิบดีกรมที่ดิน อธิบดีกรมธนารักษ์ อธิบดีกรมส่งเสริมการปกครองท้องถิ่น อธิบดีกรมสรรพากร และผู้อำนวยการสำนักงานเศรษฐกิจการคลัง เป็นกรรมการ

ให้ผู้อำนวยการสำนักงานเศรษฐกิจการคลังแต่งตั้งข้าราชการของสำนักงานเศรษฐกิจการคลัง เป็นเลขานุการ และอธิบดีกรมส่งเสริมการปกครองท้องถิ่นแต่งตั้งข้าราชการของกรมส่งเสริมการปกครองท้องถิ่น เป็นผู้ช่วยเลขานุการ

มาตรา ๑๖ คณะกรรมการวินิจฉัยภาษีที่ดินและสิ่งปลูกสร้างมีอำนาจหน้าที่ดังต่อไปนี้

(๑) วินิจฉัยปัญหาเกี่ยวกับการจัดเก็บภาษีตามมาตรา ๒๑ วรรคสาม และตามที่กระทรวงการคลังหรือกรุงเทพมหานครร้องขอ

(๒) ให้คำปรึกษาหรือคำแนะนำเกี่ยวกับการจัดเก็บภาษีและการปฏิบัติตามพระราชบัญญัตินี้กับคณะกรรมการภาษีที่ดินและสิ่งปลูกสร้างประจำจังหวัด กระทรวงการคลัง กระทรวงมหาดไทย หรือกรุงเทพมหานคร

(๓) ปฏิบัติการอื่นใดตามที่กฎหมายกำหนดให้เป็นอำนาจหน้าที่ของคณะกรรมการวินิจฉัยภาษีที่ดินและสิ่งปลูกสร้าง

มาตรา ๑๗ การประชุมคณะกรรมการวินิจฉัยภาษีที่ดินและสิ่งปลูกสร้างต้องมีกรรมการมาประชุมไม่น้อยกว่ากึ่งหนึ่งของจำนวนกรรมการทั้งหมด จึงจะเป็นองค์ประชุม

ในการประชุมคณะกรรมการ ถ้าประธานกรรมการไม่มาประชุมหรือไม่อาจปฏิบัติหน้าที่ได้ ให้ที่ประชุมเลือกกรรมการคนหนึ่งเป็นประธานในที่ประชุม

การวินิจฉัยชี้ขาดของที่ประชุมให้ถือเสียงข้างมาก กรรมการคนหนึ่งให้มีเสียงหนึ่งในการลงคะแนน ถ้าคะแนนเสียงเท่ากันให้ประธานในที่ประชุมออกเสียงเพิ่มขึ้นอีกเสียงหนึ่งเป็นเสียงชี้ขาด



มาตรา ๑๘ คำวินิจฉัยของคณะกรรมการวินิจฉัยภาษีที่ดินและสิ่งปลูกสร้าง ให้เป็นที่สุด และในกรณีที่มีการเปลี่ยนแปลงคำวินิจฉัยในภายหลัง คำวินิจฉัยที่เปลี่ยนแปลงนั้น ให้มีผลใช้บังคับตั้งแต่วันที่คำวินิจฉัยเปลี่ยนแปลงเป็นต้นไป

มาตรา ๑๙ ในกรณีที่คณะกรรมการวินิจฉัยภาษีที่ดินและสิ่งปลูกสร้างได้มีคำวินิจฉัย คำปรึกษาหรือคำแนะนำเกี่ยวกับการจัดเก็บภาษีและการปฏิบัติตามพระราชบัญญัตินี้แล้ว ให้แจ้ง คำวินิจฉัย คำปรึกษาหรือคำแนะนำดังกล่าวไปยังผู้ที่ยื่นขอคำวินิจฉัย คำปรึกษาหรือคำแนะนำนั้น และให้ส่งเรื่องดังกล่าวไปยังกระทรวงมหาดไทยเพื่อให้แจ้งหน่วยงานที่เกี่ยวข้องทราบและถือปฏิบัติต่อไป

#### หมวด ๓

#### คณะกรรมการภาษีที่ดินและสิ่งปลูกสร้างประจำจังหวัด

มาตรา ๒๐ ในแต่ละจังหวัดยกเว้นกรุงเทพมหานคร ให้มีคณะกรรมการคณะหนึ่ง เรียกว่า “คณะกรรมการภาษีที่ดินและสิ่งปลูกสร้างประจำจังหวัด” ประกอบด้วย ผู้ว่าราชการจังหวัด เป็นประธานกรรมการ ปลัดจังหวัด เจ้าพนักงานที่ดินจังหวัด ธารักษ์พื้นที่ โยธาธิการและผังเมือง จังหวัด สรรพากรพื้นที่ นายกองค้การบริหารส่วนจังหวัด ผู้แทนของนายกเทศมนตรีจำนวนห้าคน ผู้แทนของนายกองค้การบริหารส่วนตำบลจำนวนห้าคน และผู้บริหารท้องถิ่นขององค์กรปกครองส่วน ท้องถิ่นอื่นในจังหวัด เป็นกรรมการ และให้ท้องถิ่นจังหวัด เป็นกรรมการและเลขานุการ

ให้นายกเทศมนตรีและนายกองค้การบริหารส่วนตำบล เป็นผู้พิจารณาาร่วมกันเลือก ผู้แทนของนายกเทศมนตรีหรือผู้แทนของนายกองค้การบริหารส่วนตำบลตามวรรคหนึ่ง แล้วแต่กรณี ทั้งนี้ ตามระเบียบที่รัฐมนตรีว่าการกระทรวงมหาดไทยประกาศกำหนด

คณะกรรมการภาษีที่ดินและสิ่งปลูกสร้างประจำจังหวัด มีอำนาจหน้าที่พิจารณา ให้ความเห็นชอบการลดภาษีหรือยกเว้นภาษีของผู้บริหารท้องถิ่นตามมาตรา ๕๒ หรือมาตรา ๕๓ และให้คำปรึกษาหรือคำแนะนำแก่ผู้บริหารท้องถิ่นเกี่ยวกับการจัดเก็บภาษีขององค์กรปกครอง ส่วนท้องถิ่นในจังหวัด รวมทั้งปฏิบัติการอื่นตามที่กำหนดในพระราชบัญญัตินี้

เพื่อประโยชน์แห่งมาตรานี้ คำว่า “ผู้บริหารท้องถิ่นขององค์กรปกครองส่วนท้องถิ่นอื่น ในจังหวัด” ให้หมายความรวมถึงนายกเมืองพัทยาด้วย

มาตรา ๒๑ เมื่อคณะกรรมการภาษีที่ดินและสิ่งปลูกสร้างประจำจังหวัดได้ให้ คำปรึกษาหรือคำแนะนำแก่ผู้บริหารท้องถิ่นเกี่ยวกับการจัดเก็บภาษีขององค์กรปกครองส่วน ท้องถิ่น ในจังหวัดแล้ว ให้ส่งคำปรึกษาหรือคำแนะนำดังกล่าวไปยังกระทรวงมหาดไทยเพื่อพิจารณาต่อไป

ในกรณีที่กระทรวงมหาดไทยเห็นด้วยกับคำปรึกษาหรือคำแนะนำของ คณะกรรมการภาษีที่ดินและสิ่งปลูกสร้างประจำจังหวัดตามวรรคหนึ่ง ให้กระทรวงมหาดไทย แจ้งให้คณะกรรมการภาษีที่ดินและสิ่งปลูกสร้างประจำจังหวัดทราบภายในสิบห้าวันนับแต่วันได้รับ คำปรึกษาหรือคำแนะนำ พร้อมทั้งส่งให้คณะกรรมการภาษีที่ดินและสิ่งปลูกสร้างประจำจังหวัดอื่น และองค์กรปกครองส่วนท้องถิ่นทุกแห่งทราบและถือปฏิบัติต่อไป

ในกรณีที่กระทรวงมหาดไทยไม่เห็นด้วยกับคำปรึกษาหรือคำแนะนำของ คณะกรรมการภาษีที่ดินและสิ่งปลูกสร้างประจำจังหวัดตามวรรคหนึ่ง ให้กระทรวงมหาดไทย ส่งเรื่องดังกล่าว พร้อมกับความเห็นไปยังคณะกรรมการวินิจฉัยภาษีที่ดินและสิ่งปลูกสร้าง เพื่อพิจารณาต่อไป

การแจ้งและการส่งเรื่องตามมาตรา นี้ ให้เป็นไปตามระเบียบที่รัฐมนตรีว่าการ กระทรวงมหาดไทยประกาศกำหนด

มาตรา ๒๒ ในแต่ละปี ให้องค์กรปกครองส่วนท้องถิ่นยกเว้นกรุงเทพมหานคร จัดส่งข้อมูลเกี่ยวกับการจัดเก็บภาษี จำนวนภาษีที่จัดเก็บได้ มูลค่าที่ดินและสิ่งปลูกสร้างที่ใช้เป็นฐาน ในการคำนวณภาษีให้แก่คณะกรรมการภาษีที่ดินและสิ่งปลูกสร้างประจำจังหวัด

ให้คณะกรรมการภาษีที่ดินและสิ่งปลูกสร้างประจำจังหวัดรวบรวมข้อมูลของ องค์กรปกครองส่วนท้องถิ่นตามวรรคหนึ่ง และจัดส่งให้แก่กระทรวงมหาดไทย

ให้กรุงเทพมหานครจัดส่งข้อมูลตามที่กำหนดในวรรคหนึ่งให้แก่กระทรวงมหาดไทย โดยตรง

ให้กระทรวงมหาดไทยประมวลผลข้อมูลที่ได้รับตามวรรคสองและวรรคสาม และให้จัดส่งข้อมูลที่มีการประมวลผลแล้วให้แก่กระทรวงการคลังและคณะกรรมการ การกระจายอำนาจให้แก่องค์กรปกครองส่วนท้องถิ่นตามกฎหมายว่าด้วยการกำหนดแผนและ ขั้นตอนการกระจายอำนาจให้แก่องค์กรปกครองส่วนท้องถิ่น

การรวบรวมและการจัดส่งข้อมูลตามมาตรา นี้ ให้เป็นไปตามระเบียบที่รัฐมนตรี ว่าการกระทรวงมหาดไทยประกาศกำหนด

มาตรา ๒๓ ในการจัดส่งข้อมูลให้แก่กระทรวงมหาดไทยตามมาตรา ๒๒ ให้คณะกรรมการภาษีที่ดินและสิ่งปลูกสร้างประจำจังหวัดและกรุงเทพมหานคร รายงานสภาพปัญหา และอุปสรรคเกี่ยวกับการจัดเก็บภาษี พร้อมกับเสนอแนวทางการแก้ไขด้วย

#### หมวด ๔

#### การสำรวจและจัดทำบัญชีรายการที่ดินและสิ่งปลูกสร้าง

มาตรา ๒๔ เพื่อประโยชน์ในการจัดเก็บภาษี องค์กรปกครองส่วนท้องถิ่นอาจจัด ให้มีการสำรวจที่ดินและสิ่งปลูกสร้างที่อยู่ภายในเขตองค์กรปกครองส่วนท้องถิ่น เพื่อให้ทราบข้อมูล เกี่ยวกับที่ดินและสิ่งปลูกสร้างนั้น ตามหลักเกณฑ์และวิธีการที่กำหนดไว้ในหมวดนี้

มาตรา ๒๕ ก่อนที่จะดำเนินการสำรวจที่ดินและสิ่งปลูกสร้าง ให้ผู้บริหารท้องถิ่น ประกาศกำหนดระยะเวลาที่จะทำการสำรวจที่ดินและสิ่งปลูกสร้าง และแต่งตั้งพนักงานสำรวจ เพื่อปฏิบัติการดังกล่าว โดยปิดประกาศล่วงหน้าไม่น้อยกว่าสิบห้าวัน ณ สำนักงานหรือที่ทำการ ขององค์กรปกครองส่วนท้องถิ่นหรือสถานที่อื่นตามที่เห็นสมควรภายในเขตองค์กรปกครอง ส่วนท้องถิ่นนั้น

มาตรา ๒๖ ให้พนักงานสำรวจมีอำนาจหน้าที่สำรวจที่ดินและสิ่งปลูกสร้าง ภายในเขตองค์กรปกครองส่วนท้องถิ่น ในส่วนที่เกี่ยวกับประเภท จำนวน ขนาดของที่ดิน และสิ่งปลูกสร้าง การใช้ประโยชน์ในที่ดินและสิ่งปลูกสร้าง และรายละเอียดอื่นที่จำเป็นแก่ การประเมินภาษี

มาตรา ๒๗ ในการสำรวจที่ดินและสิ่งปลูกสร้าง ให้พนักงานสำรวจมีอำนาจเข้าไป ในที่ดินหรือสิ่งปลูกสร้างหรือสถานที่อื่นที่เกี่ยวข้องในระหว่างเวลาพระอาทิตย์ขึ้นถึงพระอาทิตย์ตก หรือในเวลาทำการได้ และมีอำนาจเรียกเอกสารหรือหลักฐานอื่นใดที่เกี่ยวข้องกับที่ดินหรือ สิ่งปลูกสร้างจากผู้เสียภาษี ทั้งนี้ ให้ผู้เสียภาษีหรือบุคคลซึ่งเกี่ยวข้องอำนวยความสะดวกตามสมควร ในการดำเนินการตามวรรคหนึ่ง พนักงานสำรวจอาจขอให้ผู้เสียภาษีชี้เขตที่ดิน หรือให้รายละเอียดเกี่ยวกับที่ดินหรือสิ่งปลูกสร้างได้

มาตรา ๒๘ เมื่อพนักงานสำรวจได้ดำเนินการสำรวจที่ดินและสิ่งปลูกสร้าง ภายในเขตองค์กรปกครองส่วนท้องถิ่นแล้ว ให้องค์กรปกครองส่วนท้องถิ่นจัดทำบัญชีรายการที่ดิน และสิ่งปลูกสร้าง โดยต้องแสดงประเภท จำนวน ขนาดของที่ดินและสิ่งปลูกสร้าง การใช้ประโยชน์ ในที่ดินและสิ่งปลูกสร้าง และรายละเอียดอื่นที่จำเป็นแก่การประเมินภาษี ตามระเบียบ ที่รัฐมนตรีว่าการกระทรวงมหาดไทยประกาศกำหนด และให้ประกาศบัญชีดังกล่าว ณ สำนักงานหรือที่ทำการขององค์กรปกครองส่วนท้องถิ่น หรือสถานที่อื่นด้วยตามที่เห็นสมควร ภายในเขตองค์กรปกครองส่วนท้องถิ่น เป็นเวลาไม่น้อยกว่าสามสิบวัน

มาตรา ๒๙ ในกรณีที่ปรากฏว่าบัญชีรายการที่ดินและสิ่งปลูกสร้างที่ได้จัดทำขึ้น ไม่ถูกต้องตามความเป็นจริง ให้ผู้บริหารท้องถิ่นมีอำนาจสั่งให้แก้ไขเพิ่มเติมบัญชีรายการที่ดินและ สิ่งปลูกสร้างได้

มาตรา ๓๐ ในกรณีที่ผู้เสียภาษีเห็นว่าบัญชีรายการที่ดินและสิ่งปลูกสร้างที่ได้จัดทำขึ้น ไม่ถูกต้องตามความเป็นจริง ให้ผู้เสียภาษียื่นคำร้องต่อผู้บริหารท้องถิ่นเพื่อขอแก้ไขให้ถูกต้องได้ เมื่อได้รับคำร้องตามวรรคหนึ่ง ให้ผู้บริหารท้องถิ่นมีคำสั่งให้พนักงานสำรวจ ดำเนินการตรวจสอบข้อเท็จจริงอีกครั้งหนึ่งโดยเร็ว เมื่อได้ดำเนินการแล้ว ให้ผู้บริหารท้องถิ่น แจ้งผลการตรวจสอบให้ผู้เสียภาษีทราบ ในกรณีต้องแก้ไขบัญชีรายการที่ดินและสิ่งปลูกสร้าง ให้ผู้บริหารท้องถิ่นดำเนินการแก้ไขบัญชีรายการที่ดินและสิ่งปลูกสร้างให้ถูกต้อง

มาตรา ๓๑ ในกรณีที่การใช้ประโยชน์ในที่ดินหรือสิ่งปลูกสร้างเปลี่ยนแปลงไป ไม่ว่าด้วยเหตุใด อันมีผลทำให้ที่ดินหรือสิ่งปลูกสร้างต้องเสียภาษีในอัตราที่สูงขึ้นหรือลดลง ให้ผู้เสียภาษีแจ้งการเปลี่ยนแปลงการใช้ประโยชน์ในที่ดินหรือสิ่งปลูกสร้างนั้นต่อองค์กรปกครอง ส่วนท้องถิ่น ภายในสามสิบวันนับแต่วันที่มีการเปลี่ยนแปลงหรือวันที่ผู้เสียภาษีสู่ถึงเหตุดังกล่าว

## หมวด ๕

## ฐานภาษี อัตราภาษี และการคำนวณภาษี

มาตรา ๓๒ ฐานภาษีเพื่อการคำนวณภาษีตามพระราชบัญญัตินี้ ได้แก่ มูลค่าทั้งหมดของที่ดินหรือสิ่งปลูกสร้าง

การคำนวณมูลค่าของที่ดินหรือสิ่งปลูกสร้าง ให้เป็นไปตามหลักเกณฑ์ดังต่อไปนี้

- (๑) ที่ดิน ให้ใช้ราคาประเมินทุนทรัพย์ที่ดินเป็นเกณฑ์ในการคำนวณ
- (๒) สิ่งปลูกสร้าง ให้ใช้ราคาประเมินทุนทรัพย์สิ่งปลูกสร้างเป็นเกณฑ์ในการคำนวณ
- (๓) สิ่งปลูกสร้างที่เป็นห้องชุด ให้ใช้ราคาประเมินทุนทรัพย์ห้องชุดเป็นเกณฑ์

ในการคำนวณ

กรณีที่ดินหรือสิ่งปลูกสร้างที่ไม่มีราคาประเมินทุนทรัพย์ การคำนวณมูลค่าให้เป็นไปตามหลักเกณฑ์ วิธีการ และเงื่อนไขที่กำหนดในกฎกระทรวง

ราคาประเมินทุนทรัพย์ที่ดิน สิ่งปลูกสร้าง หรือสิ่งปลูกสร้างที่เป็นห้องชุด ให้เป็นไปตามราคาประเมินทุนทรัพย์ของอสังหาริมทรัพย์เพื่อเรียกเก็บค่าธรรมเนียมจดทะเบียนสิทธิและนิติกรรมตามประมวลกฎหมายที่ดิน ที่คณะอนุกรรมการประจำจังหวัดกำหนดโดยความเห็นชอบของคณะกรรมการกำหนดราคาประเมินทุนทรัพย์

มาตรา ๓๓ ให้กรมธนารักษ์หรือสำนักงานธนารักษ์พื้นที่ แล้วแต่กรณี ส่งบัญชีกำหนดราคาประเมินทุนทรัพย์ที่ดิน สิ่งปลูกสร้าง หรือสิ่งปลูกสร้างที่เป็นห้องชุดตามมาตรา ๓๒ ให้แก่องค์กรปกครองส่วนท้องถิ่นซึ่งที่ดิน สิ่งปลูกสร้าง หรือสิ่งปลูกสร้างที่เป็นห้องชุดนั้นตั้งอยู่ในเขตองค์กรปกครองส่วนท้องถิ่น ภายในสามสิบวันนับแต่วันที่คณะอนุกรรมการประจำจังหวัดประกาศใช้ราคาประเมินทุนทรัพย์

มาตรา ๓๔ ที่ดินหรือสิ่งปลูกสร้าง ให้จัดเก็บภาษีตามอัตรา ดังต่อไปนี้

(๑) ที่ดินหรือสิ่งปลูกสร้างที่ใช้ประโยชน์ในการประกอบเกษตรกรรม ให้มีอัตราภาษีไม่เกินร้อยละศูนย์จุดสองของฐานภาษี

(๒) ที่ดินหรือสิ่งปลูกสร้างที่ใช้ประโยชน์เป็นที่อยู่อาศัย ให้มีอัตราภาษีไม่เกินร้อยละศูนย์จุดห้าของฐานภาษี

(๓) ที่ดินหรือสิ่งปลูกสร้างที่ใช้ประโยชน์อื่นนอกจาก (๑) หรือ (๒) ให้มีอัตราภาษีไม่เกินร้อยละสองของฐานภาษี

(๔) ที่ดินหรือสิ่งปลูกสร้างที่ทิ้งไว้ว่างเปล่าหรือไม่ได้ทำประโยชน์ตามควรแก่สภาพ ให้มีอัตราภาษีไม่เกินร้อยละสองของฐานภาษี

การใช้ประโยชน์ในการประกอบเกษตรกรรมตามวรรคหนึ่ง (๑) ต้องเป็นการทำนา ทำไร่ ทำสวน เลี้ยงสัตว์ เลี้ยงสัตว์น้ำ และกิจการอื่นตามที่รัฐมนตรีว่าการกระทรวงการคลังและรัฐมนตรีว่าการกระทรวงมหาดไทยร่วมกันประกาศกำหนด

การใช้ประโยชน์เป็นที่อยู่อาศัยตามวรรคหนึ่ง (๒) ให้เป็นไปตามที่รัฐมนตรีว่าการกระทรวงการคลังและรัฐมนตรีว่าการกระทรวงมหาดไทยร่วมกันประกาศกำหนด

ที่ดินหรือสิ่งปลูกสร้างที่ทิ้งไว้ว่างเปล่าหรือไม่ได้ทำประโยชน์ตามควรแก่สภาพตามวรรคหนึ่ง (๔) ให้เป็นไปตามหลักเกณฑ์ที่กำหนดในกฎกระทรวง

อัตราภาษีที่ใช้จัดเก็บตามวรรคหนึ่ง ให้ตราเป็นพระราชกฤษฎีกา โดยจะกำหนดเป็นอัตราเดียวหรือหลายอัตราแยกตามมูลค่าของที่ดินหรือสิ่งปลูกสร้างก็ได้ ทั้งนี้ ต้องไม่เกินอัตราภาษีที่กำหนดตามวรรคหนึ่ง และอัตราภาษีตามวรรคหนึ่ง (๓) จะกำหนดแยกตามประเภทการใช้ประโยชน์ด้วยก็ได้

ในกรณีที่องค์กรปกครองส่วนท้องถิ่นใดมีความประสงค์ที่จะจัดเก็บภาษีในอัตราที่สูงกว่าอัตราภาษีที่กำหนดโดยพระราชกฤษฎีกาตามวรรคห้า ให้มีอำนาจตราข้อบัญญัติท้องถิ่นกำหนดอัตราภาษีที่ใช้จัดเก็บภายในเขตองค์กรปกครองส่วนท้องถิ่นนั้นได้ แต่ต้องไม่เกินอัตราที่กำหนดในวรรคหนึ่ง

มาตรา ๓๕ ในกรณีที่ที่ดินหรือสิ่งปลูกสร้างใดมีการใช้ประโยชน์หลายประเภทให้องค์กรปกครองส่วนท้องถิ่นจัดเก็บภาษีตามสัดส่วนของการใช้ประโยชน์ในที่ดินหรือสิ่งปลูกสร้างตามหลักเกณฑ์และวิธีการที่รัฐมนตรีว่าการกระทรวงการคลังและรัฐมนตรีว่าการกระทรวงมหาดไทยร่วมกันประกาศกำหนด

มาตรา ๓๖ ให้องค์กรปกครองส่วนท้องถิ่นประกาศราคาประเมินทุนทรัพย์ของที่ดินและสิ่งปลูกสร้าง อัตราภาษีที่จัดเก็บ และรายละเอียดอื่นที่จำเป็นในการจัดเก็บภาษีในแต่ละปี ณ สำนักงานหรือที่ทำการขององค์กรปกครองส่วนท้องถิ่นก่อนวันที่ ๑ กุมภาพันธ์ของปีนั้น ทั้งนี้ ตามหลักเกณฑ์และวิธีการที่กำหนดในกฎกระทรวง

มาตรา ๓๗ ในกรณีที่ดินและสิ่งปลูกสร้างที่เจ้าของซึ่งเป็นบุคคลธรรมดาใช้เป็นที่อยู่อาศัยและมีชื่ออยู่ในทะเบียนบ้านตามกฎหมายว่าด้วยการทะเบียนราษฎรในวันที่ ๑ มกราคมของปีภาษีนั้น ให้ได้รับยกเว้นมูลค่าของฐานภาษีในการคำนวณภาษีไม่เกินห้าสิบล้านบาท

มาตรา ๓๘ การคำนวณภาษีให้ใช้ฐานภาษีของที่ดินหรือสิ่งปลูกสร้าง ซึ่งคำนวณได้ตามมาตรา ๓๖ หักด้วยมูลค่าของฐานภาษีที่ได้รับยกเว้นตามมาตรา ๓๗ แล้วคูณด้วยอัตราภาษีตามมาตรา ๓๔ ตามสัดส่วนที่กำหนดในมาตรา ๓๕ ผลลัพธ์ที่ได้เป็นจำนวนภาษีที่ต้องเสีย

เพื่อประโยชน์ในการคำนวณจำนวนภาษีตามวรรคหนึ่ง กรณีที่ดินหลายแปลงซึ่งมีอาณาเขตติดต่อกันแต่เป็นของเจ้าของเดียวกัน ให้คำนวณมูลค่าที่ดินทั้งหมดรวมกันเป็นฐานภาษี

มาตรา ๓๙ ในกรณีที่ที่ดินหรือสิ่งปลูกสร้างที่ต้องเสียภาษีเป็นที่ดินหรือสิ่งปลูกสร้างที่ทิ้งไว้ว่างเปล่าหรือไม่ได้ทำประโยชน์ตามควรแก่สภาพเป็นเวลาสามปีติดต่อกัน ให้เรียกเก็บภาษีสำหรับที่ดินหรือสิ่งปลูกสร้างในปีที่สี่ เพิ่มขึ้นจากอัตราภาษีที่จัดเก็บตามมาตรา ๓๔ ในอัตราร้อยละศูนย์จุดห้า และหากยังทิ้งไว้ว่างเปล่าหรือไม่ได้ทำประโยชน์ตามควรแก่สภาพอีกเป็นเวลาติดต่อกัน ให้เพิ่มอัตราภาษีอีกร้อยละศูนย์จุดห้าในทุกสามปี แต่อัตราภาษีที่เสียรวมทั้งหมดแล้วต้องไม่เกินร้อยละห้า

## หมวด ๖

## การประเมินภาษี การชำระภาษี และการคืนภาษี

มาตรา ๔๐ ในแต่ละปี ให้องค์กรปกครองส่วนท้องถิ่นแจ้งการประเมินภาษี โดยส่งแบบประเมินภาษีให้แก่ผู้เสียภาษีตามมาตรา ๙ ภายในเดือนกุมภาพันธ์

การแจ้งการประเมินภาษีและแบบประเมินภาษี ให้เป็นไปตามที่รัฐมนตรีว่าการกระทรวงมหาดไทยประกาศกำหนด ซึ่งอย่างน้อยต้องมีรายการที่ดินหรือสิ่งปลูกสร้าง ราคาประเมิน ทุนทรัพย์ อัตราภาษี และจำนวนภาษีที่ต้องชำระ

มาตรา ๔๑ ในการประเมินภาษี ให้พนักงานประเมินมีอำนาจเรียกผู้เสียภาษีหรือบุคคลซึ่งเกี่ยวข้องมาให้ถ้อยคำ หรือส่งเอกสารหรือหลักฐานอื่นใดมาเพื่อตรวจสอบภายในระยะเวลาที่กำหนด โดยจะต้องมีหนังสือแจ้งให้บุคคลดังกล่าวทราบล่วงหน้าไม่น้อยกว่าเจ็ดวัน

มาตรา ๔๒ ให้ผู้เสียภาษีชำระภาษีตามแบบแจ้งการประเมินภาษีภายในเดือน เมษายนของทุกปี

มาตรา ๔๓ ให้บุคคลดังต่อไปนี้มีหน้าที่ชำระภาษีแทนผู้เสียภาษี

- (๑) ผู้จัดการมรดกหรือทายาท ในกรณีที่ผู้เสียภาษีถึงแก่ความตาย
- (๒) ผู้จัดการทรัพย์สิน ในกรณีที่ผู้เสียภาษีเป็นผู้ไม่อยู่ตามประมวลกฎหมายแพ่ง และพาณิชย์ ว่าด้วยسابสุญ
- (๓) ผู้แทนโดยชอบธรรม ผู้อนุบาลหรือผู้พิทักษ์ ในกรณีที่ผู้เสียภาษีเป็นผู้เยาว์ คนไร้ความสามารถหรือคนเสมือนไร้ความสามารถ แล้วแต่กรณี
- (๔) ผู้แทนของนิติบุคคล ในกรณีที่ผู้เสียภาษีเป็นนิติบุคคล
- (๕) ผู้ชำระบัญชี ในกรณีที่ผู้เสียภาษีเป็นนิติบุคคลเลิกกันโดยมีการชำระบัญชี
- (๖) เจ้าของรวมคนหนึ่งคนใด ในกรณีที่ทรัพย์สินที่ต้องเสียภาษีเป็นของบุคคลหลายคนรวมกัน

มาตรา ๔๔ ในกรณีที่ที่ดินและสิ่งปลูกสร้างบนที่ดินนั้นเป็นของต่างเจ้าของกัน ให้ถือว่าเจ้าของที่ดินและเจ้าของสิ่งปลูกสร้างเป็นผู้เสียภาษี สำหรับที่ดินหรือสิ่งปลูกสร้างที่ตนเป็นเจ้าของ

มาตรา ๔๕ ให้ผู้เสียภาษีชำระภาษีต่อองค์กรปกครองส่วนท้องถิ่นตามจำนวนภาษี ที่ได้มีการแจ้งประเมิน ณ สถานที่ดังต่อไปนี้

- (๑) สำนักงานเทศบาล สำหรับที่ดินหรือสิ่งปลูกสร้างที่อยู่ในเขตเทศบาล
- (๒) ที่ทำการองค์การบริหารส่วนตำบล สำหรับที่ดินหรือสิ่งปลูกสร้างที่อยู่ในเขตองค์การบริหารส่วนตำบล

(๓) สำนักงานเขตที่ดินหรือสิ่งปลูกสร้างนั้นตั้งอยู่ สำหรับที่ดินหรือสิ่งปลูกสร้างที่อยู่ในเขตกรุงเทพมหานคร

(๔) ศาลาว่าการเมืองพัทยา สำหรับที่ดินหรือสิ่งปลูกสร้างที่อยู่ในเขตเมืองพัทยา

(๕) ที่ทำการขององค์กรปกครองส่วนท้องถิ่นอื่นตามที่มีกฎหมายกำหนด สำหรับที่ดินหรือสิ่งปลูกสร้างที่อยู่ในเขตองค์กรปกครองส่วนท้องถิ่นนั้น

ในกรณีที่มีความจำเป็น ผู้บริหารท้องถิ่นอาจกำหนดให้ใช้สถานที่อื่นภายในเขตองค์กรปกครองส่วนท้องถิ่นนั้น เป็นสถานที่สำหรับชำระภาษีตามวรรคหนึ่งได้ตามที่เห็นสมควร การชำระภาษีตามวรรคหนึ่ง ให้ถือว่าวันที่พนักงานเก็บภาษีลงลายมือชื่อในใบเสร็จรับเงินเป็นวันที่ชำระภาษี

มาตรา ๔๖ องค์กรปกครองส่วนท้องถิ่นอาจมอบหมายให้ส่วนราชการหรือหน่วยงานของรัฐอื่นรับชำระภาษีแทนองค์กรปกครองส่วนท้องถิ่นก็ได้

การชำระภาษีตามวรรคหนึ่ง ให้ถือว่าวันที่เจ้าหน้าที่ของส่วนราชการหรือหน่วยงานของรัฐซึ่งได้รับมอบหมายลงลายมือชื่อในใบเสร็จรับเงินเป็นวันที่ชำระภาษี

มาตรา ๔๗ เพื่อเป็นการอำนวยความสะดวกสำหรับการชำระภาษี ผู้เสียภาษีอาจชำระภาษีโดยทางไปรษณีย์ลงทะเบียนตอบรับ หรือโดยการชำระผ่านธนาคารหรือโดยวิธีการอื่นใด ทั้งนี้ การชำระผ่านธนาคารหรือโดยวิธีการอื่นใดนั้น ให้เป็นไปตามที่รัฐมนตรีว่าการกระทรวงมหาดไทยประกาศกำหนด

กรณีชำระภาษีทางไปรษณีย์ลงทะเบียนตอบรับ ให้ผู้เสียภาษีชำระภาษีตามที่ได้รับแจ้งการประเมิน โดยส่งธนาคัตติ ตัวแลกเงินไปรษณีย์ เช็คธนาคารหรือเช็คที่ธนาคารรับรอง ส่งจ่ายให้แก่องค์กรปกครองส่วนท้องถิ่นที่ดินหรือสิ่งปลูกสร้างนั้นตั้งอยู่ และให้ถือว่าวันที่หน่วยงานให้บริการไปรษณีย์ประทับตราลงทะเบียนเป็นวันที่ชำระภาษี

กรณีชำระโดยผ่านทางธนาคารหรือวิธีการอื่นใด ให้ผู้เสียภาษีชำระภาษีตามที่ได้รับแจ้งการประเมินต่อธนาคารหรือโดยวิธีการตามที่กำหนด และให้ถือว่าวันที่ธนาคารได้รับเงินค่าภาษีหรือวันที่มีการชำระเงินค่าภาษีโดยวิธีการที่กำหนดเป็นวันที่ชำระภาษี

มาตรา ๔๘ ในการชำระภาษีตามพระราชบัญญัตินี้ ผู้เสียภาษีอาจผ่อนชำระเป็นงวด งวดละเท่า ๆ กันก็ได้

จำนวนงวดและจำนวนเงินภาษีขั้นต่ำที่จะมีสิทธิผ่อนชำระ รวมทั้งหลักเกณฑ์และวิธีการในการผ่อนชำระให้เป็นไปตามที่กำหนดในกฎกระทรวง

ในกรณีที่ผู้เสียภาษีตามวรรคหนึ่งไม่ชำระภาษีตามระยะเวลาที่กำหนดในการผ่อนชำระ ให้ผู้เสียภาษีหมดสิทธิที่จะผ่อนชำระ และต้องเสียเงินเพิ่มอกร้อยละหนึ่งต่อเดือนของจำนวนภาษีที่ค้างชำระ เศษของเดือนให้นับเป็นหนึ่งเดือน

มาตรา ๔๙ ในกรณีที่องค์กรปกครองส่วนท้องถิ่นพบว่ามีกรณีประเมินภาษีผิดพลาดหรือไม่ครบถ้วน ให้องค์กรปกครองส่วนท้องถิ่นมีอำนาจทบทวนการประเมินภาษีให้ถูกต้องตามที่ผู้เสียภาษีมีหน้าที่ต้องเสียได้ ทั้งนี้ ให้นำบทบัญญัติมาตรา ๔๐ วรรคสอง และมาตรา ๔๑ มาใช้บังคับโดยอนุโลม

การทบทวนการประเมินภาษีตามวรรคหนึ่ง จะกระทำมิได้ เมื่อพ้นสามปีนับแต่วันสุดท้ายแห่งกำหนดเวลาการชำระภาษีตามพระราชบัญญัตินี้

ในกรณีที่ต้องมีการชำระภาษีเพิ่มเติม ให้องค์กรปกครองส่วนท้องถิ่นแจ้งการประเมินภาษีตามวรรคหนึ่ง และส่งแบบประเมินภาษีให้แก่ผู้เสียภาษี และให้ผู้เสียภาษีชำระภาษีที่ต้องเสียเพิ่มเติมภายในสามสิบวันนับแต่วันที่ได้รับแจ้งการประเมิน

ในกรณีที่มีการชำระภาษีไว้เกินจำนวนที่จะต้องเสีย ให้องค์กรปกครองส่วนท้องถิ่นแจ้งผู้เสียภาษีให้มารับเงินที่ชำระเกินคืน

มาตรา ๕๐ ผู้ใดเสียภาษีโดยไม่มีหน้าที่ต้องเสียหรือเสียภาษีเกินกว่าจำนวนที่ต้องเสีย ไม่ว่าโดยความผิดพลาดของตนเองหรือจากการประเมินขององค์กรปกครองส่วนท้องถิ่น ผู้นั้นมีสิทธิได้รับเงินคืน

การขอรับเงินคืนตามวรรคหนึ่ง ให้ยื่นคำร้องต่อผู้บริหารท้องถิ่นตามแบบที่รัฐมนตรีว่าการกระทรวงมหาดไทยประกาศกำหนด ภายในสองปีนับแต่วันที่ชำระภาษี ในการนี้ ให้ผู้ยื่นคำร้องส่งเอกสาร หลักฐาน หรือคำชี้แจงใด ๆ ประกอบคำร้องด้วย

ให้ผู้บริหารท้องถิ่นพิจารณาคำร้องให้เสร็จสิ้นและแจ้งผลการพิจารณาคำร้องให้ผู้ยื่นคำร้องทราบภายในเก้าสิบวันนับแต่วันที่รับคำร้อง ทั้งนี้ ในกรณีที่ผู้บริหารท้องถิ่นเห็นว่าผู้ยื่นคำร้องมีสิทธิได้รับเงินคืน ให้ผู้บริหารท้องถิ่นมีคำสั่งคืนเงินให้แก่ผู้ยื่นคำร้อง โดยต้องแจ้งคำสั่งให้ผู้ยื่นคำร้องทราบภายในสิบห้าวันนับแต่วันที่ได้มีคำสั่ง

ในกรณีที่ผู้บริหารท้องถิ่นเห็นว่า องค์กรปกครองส่วนท้องถิ่นประเมินภาษีผิดพลาด ให้ผู้บริหารท้องถิ่นสั่งให้ดอกเบี้ยแก่ผู้ได้รับคืนเงินในอัตราร้อยละหนึ่งต่อเดือนหรือเศษของเดือนของเงินที่ได้รับคืนโดยไม่คิดทบต้น นับแต่วันที่ยื่นคำร้องขอรับคืนเงินจนถึงวันที่คืนเงิน แต่ต้องไม่เกินจำนวนเงินที่ได้รับคืน

ถ้าผู้ยื่นคำร้องไม่มารับเงินคืนภายในหนึ่งปีนับแต่วันที่ได้รับแจ้ง ให้เงินนั้นตกเป็นขององค์กรปกครองส่วนท้องถิ่น

#### หมวด ๗

#### การลดและการยกเว้นภาษี

มาตรา ๕๑ การลดภาษีสำหรับที่ดินหรือสิ่งปลูกสร้างบางประเภท เพื่อให้เหมาะสมกับสภาพความจำเป็นทางเศรษฐกิจ สังคม เหตุการณ์ กิจการ หรือสภาพแห่งท้องที่ ให้กระทำได้ โดยตราเป็นพระราชกฤษฎีกา แต่ต้องไม่เกินร้อยละเก้าสิบของจำนวนภาษีที่จะต้องเสีย

มาตรา ๕๒ ในกรณีที่ที่ดินหรือสิ่งปลูกสร้างภายในเขตองค์กรปกครองส่วนท้องถิ่นใดได้รับความเสียหายมากหรือถูกทำลายให้เสื่อมสภาพด้วยเหตุอันพ้นวิสัยที่จะป้องกันได้โดยทั่วไป ให้ผู้บริหารท้องถิ่นโดยความเห็นชอบของคณะกรรมการภาษีที่ดินและสิ่งปลูกสร้างประจำจังหวัด หรือผู้ว่าราชการกรุงเทพมหานครโดยความเห็นชอบของรัฐมนตรีว่าการกระทรวงมหาดไทย มีอำนาจประกาศลดหรือยกเว้นภาษีภายในเขตพื้นที่ที่เกิดเหตุขึ้นในช่วงระยะเวลาใดช่วงระยะเวลาหนึ่งได้ ทั้งนี้ ตามระเบียบที่รัฐมนตรีว่าการกระทรวงมหาดไทยประกาศกำหนด



มาตรา ๕๓ ในกรณีที่มีเหตุอันทำให้ที่ดินได้รับความเสียหายหรือทำให้สิ่งปลูกสร้าง ถูกรื้อถอนหรือทำลาย หรือชำรุดเสียหายจนเป็นเหตุให้ต้องทำการซ่อมแซมในส่วนสำคัญ ให้ผู้เสียภาษีมียกเว้นค่าขอลดหรือยกเว้นภาษีที่จะต้องเสียต่อผู้บริหารท้องถิ่นได้ตามระเบียบที่รัฐมนตรีว่าการกระทรวงมหาดไทยประกาศกำหนด

เมื่อมีการยื่นคำขอลดหรือยกเว้นภาษีตามวรรคหนึ่ง ให้องค์กรปกครองส่วนท้องถิ่นทำการตรวจสอบข้อเท็จจริง หากปรากฏข้อเท็จจริงเป็นที่เชื่อได้ว่ามีเหตุอันสมควรลดหรือยกเว้นภาษีให้แก่ผู้ยื่นคำขอ ให้ผู้บริหารท้องถิ่นโดยความเห็นชอบของคณะกรรมการภาษีที่ดินและสิ่งปลูกสร้างประจำจังหวัด หรือผู้ว่าราชการกรุงเทพมหานครโดยความเห็นชอบของรัฐมนตรีว่าการกระทรวงมหาดไทยมีอำนาจออกคำสั่งลดหรือยกเว้นภาษีได้ ทั้งนี้ โดยคำนึงถึงสัดส่วนความเสียหายที่เกิดขึ้นและระยะเวลาที่ไม่ได้รับประโยชน์จากที่ดินหรือสิ่งปลูกสร้างนั้น

#### หมวด ๘

#### ภาษีค้างชำระ

มาตรา ๕๔ ภาษีที่มีได้ชำระภายในเวลาที่กำหนด ให้ถือเป็นภาษีค้างชำระ

มาตรา ๕๕ การจดทะเบียนสิทธิและนิติกรรมโอนกรรมสิทธิ์หรือสิทธิครอบครอง ในที่ดินหรือสิ่งปลูกสร้างตามพระราชบัญญัตินี้ จะกระทำมิได้ เมื่อปรากฏหลักฐานจากองค์กรปกครองส่วนท้องถิ่นตามมาตรา ๕๖ ว่ามีภาษีค้างชำระสำหรับที่ดินหรือสิ่งปลูกสร้างนั้น เว้นแต่เป็นกรณี ตามมาตรา ๖๓

มาตรา ๕๖ ภายในเดือนมิถุนายนของปี ให้องค์กรปกครองส่วนท้องถิ่นแจ้งรายการ ภาษีค้างชำระให้สำนักงานที่ดินหรือสำนักงานที่ดินสาขา ซึ่งที่ดินหรือสิ่งปลูกสร้างอยู่ในเขตท้องที่ ของสำนักงานที่ดินหรือสำนักงานที่ดินสาขานั้นทราบ เพื่อใช้เป็นข้อมูลในการจดทะเบียนสิทธิและนิติกรรม โอนกรรมสิทธิ์หรือสิทธิครอบครองในที่ดินและอสังหาริมทรัพย์ต่อไป เว้นแต่องค์กรปกครองส่วนท้องถิ่น และสำนักงานที่ดินหรือสำนักงานที่ดินสาขาจะตกลงกำหนดเวลาเป็นอย่างอื่น

มาตรา ๕๗ เพื่อประโยชน์ในการเร่งรัดภาษีค้างชำระ ให้องค์กรปกครอง ส่วนท้องถิ่นมีหนังสือแจ้งเตือนผู้เสียภาษีที่มีภาษีค้างชำระมาชำระภาษี พร้อมทั้งเบี้ยปรับและ เงินเพิ่มตามที่กำหนดในหมวด ๙

มาตรา ๕๘ ถ้าผู้เสียภาษีมียกเว้นภาษีค้างชำระ เบี้ยปรับและเงินเพิ่มภายในเวลา ที่กำหนดไว้ในหนังสือแจ้งเตือนตามมาตรา ๕๗ เมื่อพ้นเก้าสิบวันนับแต่วันที่ได้รับหนังสือแจ้งเตือน ดังกล่าวแล้ว ให้ผู้บริหารท้องถิ่นมีอำนาจออกคำสั่งเป็นหนังสือยึด आयัด และขายทอดตลาดทรัพย์สิน ของผู้เสียภาษีเพื่อนำเงินมาชำระภาษีค้างชำระ เบี้ยปรับ เงินเพิ่ม และค่าใช้จ่ายอันเนื่องมาจากการยึด आयัด และขายทอดตลาดทรัพย์สินนั้นได้ แต่ห้ามมิให้ยึดหรืออายัดทรัพย์สินของผู้เสียภาษีเกินกว่า ความจำเป็นที่พอจะชำระภาษีค้างชำระ เบี้ยปรับ และเงินเพิ่ม และค่าใช้จ่ายดังกล่าว

วิธีการยึด อายัด และขายทอดตลาดทรัพย์สินของผู้เสียภาษีตามวรรคหนึ่ง ให้นำวิธีการตามประมวลกฎหมายวิธีพิจารณาความแพ่งมาใช้บังคับโดยอนุโลม

เพื่อประโยชน์แห่งมาตรานี้ การยึด อายัด และการขายทอดตลาดทรัพย์สินของผู้เสียภาษีไม่ให้ความหมายรวมถึงการยึด อายัด และการขายทอดตลาดทรัพย์สินของผู้มีหน้าที่ชำระภาษี แทนตามมาตรา ๔๓

มาตรา ๕๙ เพื่อประโยชน์ในการยึดหรืออายัดทรัพย์สินตามมาตรา ๕๘ ให้ผู้บริหารท้องถิ่นหรือเจ้าหน้าที่ซึ่งได้รับมอบหมายจากผู้บริหารท้องถิ่นมีอำนาจ

(๑) เรียกผู้เสียภาษีมาให้ถ้อยคำ

(๒) สั่งให้ผู้เสียภาษีนำบัญชี เอกสาร หรือหลักฐานอื่นอันจำเป็นแก่การจัดเก็บภาษีค้างชำระมาตรวจสอบ

(๓) ออกคำสั่งเป็นหนังสือให้เจ้าหน้าที่ทำการตรวจสอบ ค้น หรือยึดบัญชี เอกสาร หรือหลักฐานอื่นของผู้เสียภาษี

(๔) เข้าไปในที่ดินหรือสิ่งปลูกสร้างหรือสถานที่อื่นที่เกี่ยวข้องในระหว่างเวลาพระอาทิตย์ขึ้นถึงพระอาทิตย์ตกหรือในเวลาทำการของสถานที่นั้น ในการนี้ ให้มีอำนาจสอบถามบุคคลที่อยู่ในสถานที่นั้นเท่าที่จำเป็นเกี่ยวกับการจัดเก็บภาษี

การดำเนินการตาม (๑) หรือ (๒) ต้องให้เวลาล่วงหน้าไม่น้อยกว่าเจ็ดวันนับแต่วันที่ได้รับหนังสือเรียกหรือคำสั่ง และการออกคำสั่งและทำการตาม (๓) หรือ (๔) ต้องเป็นไปตามระเบียบที่รัฐมนตรีว่าการกระทรวงมหาดไทยประกาศกำหนด

มาตรา ๖๐ ในกรณีที่มีการยึดหรืออายัดทรัพย์สินของผู้เสียภาษีไว้แล้ว ถ้าผู้เสียภาษีได้นำเงินมาชำระค่าภาษีค้างชำระ เบี้ยปรับ เงินเพิ่ม และค่าใช้จ่ายอันเนื่องมาจากการยึดหรืออายัดทรัพย์สินโดยครบถ้วนก่อนการขายทอดตลาด ให้ผู้บริหารท้องถิ่นมีคำสั่งเพิกถอนการยึดหรืออายัดทรัพย์สินนั้น

มาตรา ๖๑ การขายทอดตลาดทรัพย์สินของผู้เสียภาษีตามมาตรา ๕๘ จะกระทำมิได้ ในระหว่างระยะเวลาที่ให้คัดค้านหรืออุทธรณ์ตามมาตรา ๖๙ หรือให้ฟ้องเป็นคดีต่อศาลตามมาตรา ๗๘ และตลอดเวลาที่การพิจารณาและวินิจฉัยคำคัดค้านหรืออุทธรณ์ดังกล่าวยังไม่ถึงที่สุด

มาตรา ๖๒ เงินที่ได้จากการขายทอดตลาดตามมาตรา ๕๘ ให้หักไว้เป็นค่าภาษีค้างชำระ เบี้ยปรับ เงินเพิ่ม และค่าใช้จ่ายอันเนื่องมาจากการยึด อายัด และขายทอดตลาดทรัพย์สินนั้น เหลือเท่าใดให้คืนแก่ผู้เสียภาษี

มาตรา ๖๓ ในกรณีที่เป็นการขายทอดตลาดที่ดินหรือสิ่งปลูกสร้างใดตามคำพิพากษา ก่อนทำการขายทอดตลาด ให้เจ้าพนักงานบังคับคดีแจ้งองค์กรปกครองส่วนท้องถิ่น ให้แจ้งรายการภาษีค้างชำระสำหรับที่ดินหรือสิ่งปลูกสร้างนั้นต่อเจ้าพนักงานบังคับคดีภายในสามสิบวันนับแต่วันที่รับแจ้งจากเจ้าพนักงานบังคับคดี และเมื่อทำการขายทอดตลาดแล้ว ให้เจ้าพนักงานบังคับคดีคืนเงินที่ได้รับจากการขายทอดตลาดไว้เท่ากับจำนวนค่าภาษีค้างชำระ และนำส่งเงินดังกล่าวให้องค์กรปกครองส่วนท้องถิ่น เพื่อชำระหนี้ค่าภาษีที่ค้างชำระดังกล่าว

หมวด ๙  
เบี้ยปรับและเงินเพิ่ม

มาตรา ๖๔ ในกรณีที่ผู้เสียภาษีมิได้ชำระภาษีภายในเวลาที่กำหนด ให้เสียเบี้ยปรับอีกหนึ่งเท่าของจำนวนภาษีค้างชำระ เว้นแต่ผู้เสียภาษีได้ชำระภาษีก่อนจะได้รับหนังสือแจ้งเตือนตามมาตรา ๕๗ ให้เสียเบี้ยปรับร้อยละสิบห้าของจำนวนภาษีค้างชำระ

มาตรา ๖๕ ในกรณีที่ผู้เสียภาษีมิได้ชำระภาษีภายในเวลาที่กำหนด แต่ต่อมาได้ชำระภาษีภายในเวลาที่กำหนดไว้ในหนังสือแจ้งเตือนตามมาตรา ๕๗ ให้เสียเบี้ยปรับร้อยละห้าสิบของจำนวนภาษีค้างชำระ

มาตรา ๖๖ ผู้เสียภาษีผู้ใดมิได้ชำระภาษีภายในเวลาที่กำหนด ให้เสียเงินเพิ่มอีกร้อยละหนึ่งต่อเดือนของจำนวนภาษีค้างชำระ เศษของเดือนให้นับเป็นหนึ่งเดือน ทั้งนี้ มิให้นำเบี้ยปรับมารวมคำนวณเพื่อเสียเงินเพิ่มด้วย

ในกรณีที่ผู้บริหารท้องถิ่นอนุมัติให้ขยายกำหนดเวลาชำระภาษี และได้มีการชำระภาษีภายในกำหนดเวลาที่ขยายให้นั้น เงินเพิ่มตามวรรคหนึ่งให้ลดลงเหลือร้อยละจุดห้าต่อเดือนหรือเศษของเดือน

เงินเพิ่มตามมาตรานี้ ให้เริ่มนับเมื่อพ้นกำหนดเวลาชำระภาษีจนถึงวันที่มีการชำระภาษี แต่มิให้เกินกว่าจำนวนภาษีที่ต้องชำระโดยไม่รวมเบี้ยปรับ และมีให้คิดทบต้น

มาตรา ๖๗ เบี้ยปรับอาจงดหรือลดลงได้ตามที่กำหนดในกฎกระทรวง

มาตรา ๖๘ เบี้ยปรับและเงินเพิ่มตามหมวดนี้ให้ถือเป็นภาษี

หมวด ๑๐

การคัดค้านและการอุทธรณ์การประเมินภาษี

มาตรา ๖๙ ผู้เสียภาษีผู้ใดได้รับแจ้งการประเมินภาษีตามมาตรา ๔๐ หรือมาตรา ๔๙ หรือการเรียกเก็บภาษีตามมาตรา ๕๗ แล้วเห็นว่า การประเมินภาษีหรือการเรียกเก็บภาษีนั้นไม่ถูกต้อง ให้มีสิทธิคัดค้านและขอให้ผู้บริหารท้องถิ่นพิจารณาทบทวนการประเมินหรือการเรียกเก็บภาษีได้ โดยให้ยื่นคำร้องต่อผู้บริหารท้องถิ่นตามแบบที่รัฐมนตรีว่าการกระทรวงมหาดไทยประกาศกำหนด ทั้งนี้ ภายในสามสิบวันนับแต่วันที่ได้รับแจ้งการประเมินภาษีหรือการเรียกเก็บภาษีแล้วแต่กรณี

ผู้บริหารท้องถิ่นต้องพิจารณาคำร้องของผู้เสียภาษีตามวรรคหนึ่งให้แล้วเสร็จภายในสามสิบวันนับแต่วันที่รับคำร้องดังกล่าว และแจ้งคำสั่งพร้อมด้วยเหตุผลเป็นหนังสือไปยังผู้เสียภาษีโดยไม่ชักช้า

ในกรณีที่ผู้บริหารท้องถิ่นพิจารณาเห็นชอบกับคำร้องของผู้เสียหาย ให้แจ้งจำนวน ภาษีที่จะต้องเสียเป็นหนังสือไปยังผู้เสียหาย และให้ผู้เสียหายมารับชำระภาษีคืนภายในสิบห้าวัน นับแต่วันที่ได้รับหนังสือแจ้งดังกล่าว

ในกรณีที่ผู้บริหารท้องถิ่นพิจารณาไม่เห็นชอบกับคำร้องของผู้เสียหาย ให้ผู้เสียหายนั้น มีสิทธิอุทธรณ์ต่อคณะกรรมการพิจารณาอุทธรณ์การประเมินภาษี โดยยื่นอุทธรณ์ต่อผู้บริหารท้องถิ่น ภายในสามสิบวันนับแต่วันที่ได้รับหนังสือแจ้ง

การคัดค้านและการอุทธรณ์ไม่เป็นการทุเลาการชำระภาษี เว้นแต่ผู้เสียหายจะได้ยื่น คำร้องต่อผู้บริหารท้องถิ่นขอให้ทุเลาการชำระภาษีไว้ก่อน และผู้บริหารท้องถิ่นมีคำสั่งให้ทุเลาการ ชำระภาษีแล้ว ในกรณีเช่นว่านี้ ให้ผู้บริหารท้องถิ่นมีคำสั่งให้ทุเลาการชำระภาษีเฉพาะส่วนต่าง ที่เพิ่มขึ้นจากจำนวนภาษีที่ต้องเสียในปีก่อนและจะสั่งให้วางประกันตามที่เห็นสมควรก็ได้

ในกรณีที่ผู้บริหารท้องถิ่นได้สั่งให้ทุเลาการชำระภาษีตามวรรคห้าไว้แล้ว ถ้าต่อมา ปรากฏว่า ผู้เสียหายได้กระทำการใด ๆ เพื่อประวิงการชำระภาษี หรือจะกระทำการโอน ขาย จำหน่าย หรือยกย้ายทรัพย์สินทั้งหมดหรือบางส่วนเพื่อให้พ้นอำนาจการยึดหรืออายัด ผู้บริหาร ท้องถิ่นมีอำนาจเพิกถอนคำสั่งให้ทุเลาการชำระภาษีนั้นได้

มาตรา ๗๐ ให้มีคณะกรรมการคณะหนึ่ง เรียกว่า “คณะกรรมการพิจารณา อุทธรณ์การประเมินภาษีประจำจังหวัด” ประกอบด้วย ผู้ว่าราชการจังหวัด เป็นประธานกรรมการ เจ้าพนักงานที่ดินจังหวัด ธารักษ์พื้นที่ โยธาธิการและผังเมืองจังหวัด สรรพากรพื้นที่ที่ผู้ว่าราชการ จังหวัดแต่งตั้งจำนวนหนึ่งคน ผู้แทนของผู้บริหารท้องถิ่นขององค์กรปกครองส่วนท้องถิ่นในจังหวัด จำนวนไม่เกินสองคน เป็นกรรมการโดยตำแหน่ง และผู้ทรงคุณวุฒิซึ่งประธานกรรมการและกรรมการ โดยตำแหน่งแต่งตั้งอีกจำนวนไม่เกินสองคน เป็นกรรมการ

ให้ผู้บริหารท้องถิ่นขององค์กรปกครองส่วนท้องถิ่นในจังหวัด เป็นผู้พิจารณาร่วมกัน เลือกผู้แทนของผู้บริหารท้องถิ่นตามวรรคหนึ่ง ทั้งนี้ ตามระเบียบที่รัฐมนตรีว่าการกระทรวงมหาดไทย กำหนด

ให้ผู้ว่าราชการจังหวัดแต่งตั้งข้าราชการสังกัดสำนักงานส่งเสริมการปกครองท้องถิ่น จังหวัด เป็นเลขานุการและผู้ช่วยเลขานุการ

มาตรา ๗๑ ให้มีคณะกรรมการคณะหนึ่ง เรียกว่า “คณะกรรมการพิจารณาอุทธรณ์ การประเมินภาษีกรุงเทพมหานคร” ประกอบด้วย ปลัดกระทรวงมหาดไทย เป็นประธานกรรมการ อธิบดีกรมที่ดิน อธิบดีกรมธนารักษ์ อธิบดีกรมโยธาธิการและผังเมือง อธิบดีกรมส่งเสริมการปกครอง ท้องถิ่น อธิบดีกรมสรรพากร ผู้อำนวยการสำนักงานเศรษฐกิจการคลัง ปลัดกรุงเทพมหานคร เป็น กรรมการโดยตำแหน่ง และผู้ทรงคุณวุฒิซึ่งประธานกรรมการและกรรมการโดยตำแหน่งแต่งตั้งอีก จำนวนไม่เกินสองคนเป็นกรรมการ

ให้ผู้ว่าราชการกรุงเทพมหานครแต่งตั้งข้าราชการสังกัดกรุงเทพมหานครเป็น เลขานุการและผู้ช่วยเลขานุการ

เป็ยประชุมของคณะกรรมการพิจารณาอุทธรณ์การประเมินภาษีกรุงเทพมหานคร ให้เบิกจ่ายจากงบประมาณของกรุงเทพมหานคร

มาตรา ๗๒ ให้กรรมการผู้ทรงคุณวุฒิตามมาตรา ๗๐ และมาตรา ๗๑ มีวาระการดำรงตำแหน่งคราวละสามปี

เมื่อครบกำหนดตามวาระในวาระหนึ่ง หากยังมีได้มีการแต่งตั้งกรรมการผู้ทรงคุณวุฒิขึ้นใหม่ ให้กรรมการผู้ทรงคุณวุฒิซึ่งพ้นจากตำแหน่งตามวาระนั้น อยู่ในตำแหน่งเพื่อดำเนินงานต่อไปจนกว่ากรรมการผู้ทรงคุณวุฒิซึ่งได้รับแต่งตั้งใหม่เข้ารับหน้าที่

กรรมการผู้ทรงคุณวุฒิซึ่งพ้นจากตำแหน่งตามวาระอาจได้รับแต่งตั้งอีกได้ แต่จะดำรงตำแหน่งติดต่อกันเกินสองวาระไม่ได้

มาตรา ๗๓ นอกจากการพ้นจากตำแหน่งตามวาระ กรรมการผู้ทรงคุณวุฒิตามมาตรา ๗๐ และมาตรา ๗๑ พ้นจากตำแหน่งเมื่อ

(๑) ตาย

(๒) ลาออก

(๓) เป็นบุคคลล้มละลาย

(๔) เป็นคนไร้ความสามารถหรือคนเสมือนไร้ความสามารถ

(๕) ถูกจำคุกโดยคำพิพากษาถึงที่สุดให้จำคุก

(๖) คณะกรรมการพิจารณาอุทธรณ์การประเมินภาษีมีคำสั่งให้ออกเนื่องจากมีเหตุบกพร่องอย่างยิ่งต่อหน้าที่หรือมีความประพฤติเสื่อมเสียอย่างร้ายแรง

ในกรณีที่กรรมการผู้ทรงคุณวุฒิพ้นจากตำแหน่งก่อนวาระ ให้คณะกรรมการพิจารณาอุทธรณ์การประเมินภาษีแต่งตั้งผู้อื่นเป็นกรรมการผู้ทรงคุณวุฒิแทน และให้ผู้ได้รับแต่งตั้งแทนตำแหน่งที่ว่างนั้น อยู่ในตำแหน่งเท่ากับวาระที่เหลืออยู่ของกรรมการผู้ทรงคุณวุฒิซึ่งได้แต่งตั้งไว้แล้ว

มาตรา ๗๔ การประชุมคณะกรรมการพิจารณาอุทธรณ์การประเมินภาษีต้องมีกรรมการมาประชุมไม่น้อยกว่ากึ่งหนึ่งของจำนวนกรรมการทั้งหมด จึงจะเป็นองค์ประชุม

ในการประชุมคณะกรรมการ ถ้าประธานกรรมการไม่มาประชุมหรือไม่อาจปฏิบัติหน้าที่ได้ ให้ที่ประชุมเลือกกรรมการคนหนึ่งเป็นประธานในที่ประชุม

การวินิจฉัยชี้ขาดของที่ประชุมให้ถือเสียงข้างมาก กรรมการคนหนึ่งให้มีเสียงหนึ่งในการลงคะแนน ถ้าคะแนนเสียงเท่ากันให้ประธานในที่ประชุมออกเสียงเพิ่มขึ้นอีกเสียงหนึ่งเป็นเสียงชี้ขาด

มาตรา ๗๕ ในการปฏิบัติหน้าที่ กรรมการพิจารณาอุทธรณ์การประเมินภาษีผู้ใดมีส่วนได้เสียในเรื่องใดจะเข้าร่วมพิจารณาหรือร่วมวินิจฉัยลงมติในเรื่องนั้นมิได้

มาตรา ๗๖ เพื่อประโยชน์ในการวินิจฉัยอุทธรณ์ ให้คณะกรรมการพิจารณาอุทธรณ์การประเมินภาษีมีอำนาจออกหนังสือเรียกผู้อุทธรณ์หรือบุคคลซึ่งเกี่ยวข้อง มาให้ถ้อยคำหรือให้ส่งเอกสารหรือหลักฐานอื่นใดมาแสดงได้ โดยให้เวลาแก่บุคคลดังกล่าวไม่น้อยกว่าสิบห้าวันนับแต่วันที่ได้รับหนังสือเรียก

ผู้ถือหุ้นผู้ใดไม่ปฏิบัติตามหนังสือเรียกตามวรรคหนึ่ง โดยไม่มีเหตุผลอันสมควร คณะกรรมการพิจารณาอุทธรณ์การประเมินภาษีจะยกอุทธรณ์นั้นเสียก็ได้

มาตรา ๗๗ คณะกรรมการพิจารณาอุทธรณ์การประเมินภาษี มีอำนาจสั่งไม่รับอุทธรณ์ ยกอุทธรณ์ เพิกถอนหรือแก้ไขการประเมินขององค์กรปกครองส่วนท้องถิ่น หรือให้ผู้ถือหุ้นได้รับการลดหรือยกเว้นภาษีหรือได้คืนภาษี

ให้คณะกรรมการพิจารณาอุทธรณ์การประเมินภาษี วินิจฉัยอุทธรณ์ให้แล้วเสร็จภายในหกสิบวันนับแต่วันที่ผู้บริหารท้องถิ่นได้รับอุทธรณ์ และต้องแจ้งคำวินิจฉัยอุทธรณ์พร้อมด้วยเหตุผลเป็นหนังสือไปยังผู้ถือหุ้นภายในสิบห้าวันนับแต่วันที่พิจารณาเสร็จ ทั้งนี้ จะวินิจฉัยให้เรียกเก็บภาษีเกินกว่าจำนวนภาษีที่ทำการประเมินไม่ได้ เว้นแต่จะได้มีการประเมินภาษีใหม่

ในกรณีที่คณะกรรมการพิจารณาอุทธรณ์การประเมินภาษี วินิจฉัยอุทธรณ์ไม่แล้วเสร็จภายในระยะเวลาที่กำหนดตามวรรคสอง ให้ผู้ถือหุ้นมีสิทธิฟ้องเป็นคดีต่อศาลภายในสามสิบวันนับแต่พ้นกำหนดระยะเวลาดังกล่าว

ในกรณีที่คณะกรรมการพิจารณาอุทธรณ์การประเมินภาษี มีคำวินิจฉัยให้คืนเงินแก่ผู้ถือหุ้น ให้แจ้งคำวินิจฉัยไปยังผู้บริหารท้องถิ่นเพื่อให้มีคำสั่งคืนเงินและแจ้งให้ผู้ถือหุ้นมารับเงินคืนภายในสิบห้าวันนับแต่วันที่ให้มีคำสั่งคืนเงิน

ให้คณะกรรมการพิจารณาอุทธรณ์การประเมินภาษี สั่งผู้บริหารท้องถิ่นให้ดอกเบี้ยแก่ผู้ได้รับคืนเงินในอัตราร้อยละหนึ่งต่อเดือนหรือเศษของเดือนของเงินที่ได้รับคืน โดยไม่คิดทบต้น นับแต่วันที่ชำระภาษีถึงวันที่มีคำวินิจฉัยให้คืนเงิน แต่ต้องไม่เกินจำนวนเงินที่ได้รับคืน

ถ้าผู้ถือหุ้นไม่มารับเงินคืนภายในหนึ่งปีนับแต่วันที่ได้รับแจ้ง ให้เงินนั้นตกเป็นขององค์กรปกครองส่วนท้องถิ่น

มาตรา ๗๘ ผู้ถือหุ้นมีสิทธิอุทธรณ์คำวินิจฉัยของคณะกรรมการพิจารณาอุทธรณ์การประเมินภาษี โดยฟ้องเป็นคดีต่อศาลภายในสามสิบวันนับแต่วันที่ได้รับแจ้งคำวินิจฉัยอุทธรณ์

#### หมวด ๑๑

#### บทกำหนดโทษ

มาตรา ๗๙ ผู้ใดขัดขวางการปฏิบัติหน้าที่ของพนักงานสำรวจตามมาตรา ๒๖ หรือมาตรา ๒๗ หรือของผู้บริหารท้องถิ่นหรือเจ้าหน้าที่ซึ่งผู้บริหารท้องถิ่นมอบหมายตามมาตรา ๕๙ (๓) หรือ (๔) ต้องระวางโทษจำคุกไม่เกินหนึ่งปี หรือปรับไม่เกินสองพันบาท หรือทั้งจำทั้งปรับ

มาตรา ๘๐ ผู้ใดไม่ปฏิบัติตามหนังสือเรียกของพนักงานสำรวจตามมาตรา ๒๗ หรือของพนักงานประเมินตามมาตรา ๔๑ หรือหนังสือเรียกหรือคำสั่งของผู้บริหารท้องถิ่นหรือเจ้าหน้าที่ซึ่งผู้บริหารท้องถิ่นมอบหมายตามมาตรา ๕๙ (๑) หรือ (๒) ต้องระวางโทษจำคุกไม่เกินหนึ่งเดือน หรือปรับไม่เกินสองพันบาท หรือทั้งจำทั้งปรับ

มาตรา ๘๑ ผู้ใดไม่แจ้งการเปลี่ยนแปลงการใช้ประโยชน์ที่ดินหรือสิ่งปลูกสร้าง ตามที่กำหนดไว้ในมาตรา ๓๑ ต้องระวางโทษจำคุกไม่เกินหกเดือน หรือปรับไม่เกินหนึ่งหมื่นบาท หรือทั้งจำทั้งปรับ

มาตรา ๘๒ ผู้ใดขัดขวางหรือไม่ปฏิบัติตามคำสั่งของผู้บริหารท้องถิ่นตามมาตรา ๕๘ หรือทำลาย ย้ายไปเสีย ซ่อมแซม หรือโอนไปให้แก่บุคคลอื่นซึ่งทรัพย์สินที่ผู้บริหารท้องถิ่นมีคำสั่งให้ยึด หรืออายัด ต้องระวางโทษจำคุกไม่เกินสองปี หรือปรับไม่เกินสี่หมื่นบาท หรือทั้งจำทั้งปรับ

มาตรา ๘๓ ผู้ใดไม่ปฏิบัติตามหนังสือเรียกของคณะกรรมการพิจารณาอุทธรณ์ การประเมินภาษีตามมาตรา ๗๖ ต้องระวางโทษจำคุกไม่เกินหนึ่งเดือน หรือปรับไม่เกินสองพันบาท หรือทั้งจำทั้งปรับ

ความในวรรคหนึ่งมิให้ใช้บังคับกับผู้อุทธรณ์

มาตรา ๘๔ ผู้ใดแจ้งข้อความอันเป็นเท็จหรือนำพยานหลักฐานอันเป็นเท็จมาแสดง เพื่อหลีกเลี่ยงการเสียภาษี ต้องระวางโทษจำคุกไม่เกินสามปี หรือปรับไม่เกินหกหมื่นบาท หรือทั้งจำทั้งปรับ

มาตรา ๘๕ ในกรณีที่ผู้กระทำความผิดเป็นนิติบุคคล ถ้าการกระทำความผิดของ นิติบุคคลนั้นเกิดจากการสั่งการหรือการกระทำของกรรมการ หรือผู้จัดการ หรือบุคคลใด ซึ่งรับผิดชอบในการดำเนินงานของนิติบุคคลนั้น หรือในกรณีที่บุคคลดังกล่าวมีหน้าที่ต้องสั่งการ หรือกระทำการและละเว้นไม่สั่งการหรือไม่กระทำการจนเป็นเหตุให้นิติบุคคลนั้นกระทำความผิด ผู้นั้นต้องรับโทษตามที่บัญญัติไว้สำหรับความผิดนั้น ๆ ด้วย

มาตรา ๘๖ ความผิดตามมาตรา ๗๙ มาตรา ๘๐ มาตรา ๘๑ หรือมาตรา ๘๓ ให้ผู้บริหารท้องถิ่นหรือผู้ซึ่งผู้บริหารท้องถิ่นมอบหมายมีอำนาจเปรียบเทียบได้

เมื่อผู้กระทำผิดได้ชำระเงินค่าปรับตามจำนวนที่เปรียบเทียบภายในสามสิบวัน ให้ถือว่าคดีเลิกกันตามบทบัญญัติแห่งประมวลกฎหมายวิธีพิจารณาความอาญา

ถ้าผู้กระทำผิดไม่ยินยอมตามที่เปรียบเทียบ หรือเมื่อยินยอมแล้วไม่ชำระเงินค่าปรับ ภายในระยะเวลาที่กำหนด ให้ดำเนินคดีต่อไป

เงินค่าปรับที่ได้จากการเปรียบเทียบตามพระราชบัญญัตินี้เกิดขึ้นในเขตองค์กร ปกครองส่วนท้องถิ่นใด ให้ตกเป็นรายได้ขององค์กรปกครองส่วนท้องถิ่นนั้น

บทเฉพาะกาล

มาตรา ๘๗ บทบัญญัติแห่งกฎหมายว่าด้วยภาษีโรงเรือนและที่ดิน กฎหมายว่าด้วย ภาษีบำรุงท้องที่ และกฎหมายว่าด้วยการกำหนดราคาปานกลางของที่ดินสำหรับการประเมินภาษี บำรุงท้องที่ ซึ่งถูกยกเลิกโดยพระราชบัญญัตินี้ ให้ยังคงใช้บังคับต่อไป ในการจัดเก็บภาษีโรงเรือน

และที่ดินและภาษีบำรุงท้องที่ ที่ต้องเสียหรือที่พึงชำระหรือที่ค้างอยู่หรือที่ต้องคืนก่อนวันที่ ๑ มกราคม พ.ศ. ๒๕๖๒

มาตรา ๘๘ ให้กรมที่ดินจัดส่งข้อมูลรูปแปลงที่ดินและข้อมูลเอกสารสิทธิ  
ของที่ดินและสิ่งปลูกสร้างที่ตั้งอยู่ในเขตพื้นที่ขององค์กรปกครองส่วนท้องถิ่นให้แก่องค์กรปกครอง  
ส่วนท้องถิ่นนั้น ๆ เพื่อใช้ในการเตรียมการจัดเก็บภาษีภายในหกสิบวันนับแต่วันที่พระราชบัญญัตินี้  
ใช้บังคับ

มาตรา ๘๙ มิให้นำบทบัญญัติตามมาตรา ๖๓ แห่งพระราชบัญญัตินี้มาใช้บังคับ  
แก่การขายทอดตลาดที่ดินหรือสิ่งปลูกสร้างของเจ้าพนักงานบังคับคดีซึ่งได้ออกประกาศขาย  
ทอดตลาดที่ดินหรือสิ่งปลูกสร้างไว้ในวันก่อนวันที่พระราชบัญญัตินี้ใช้บังคับ

ผู้รับสนองพระราชโองการ

.....  
นายกรัฐมนตรี



**บันทึกวิเคราะห์สรุป**  
**สาระสำคัญของร่างพระราชบัญญัติภาษีที่ดินและสิ่งปลูกสร้าง พ.ศ. ....**

คณะรัฐมนตรีได้มีมติให้เสนอร่างพระราชบัญญัติภาษีที่ดินและสิ่งปลูกสร้าง พ.ศ. .... ต่อสภานิติบัญญัติแห่งชาติ และสำนักงานคณะกรรมการกฤษฎีกาได้จัดทำบันทึกวิเคราะห์สรุป สาระสำคัญของร่างพระราชบัญญัติฯ ดังต่อไปนี้

**๑. เหตุผลและความจำเป็นในการเสนอร่างพระราชบัญญัติ**

โดยที่กฎหมายว่าด้วยภาษีโรงเรือนและที่ดินและกฎหมายว่าด้วยภาษีบำรุงท้องที่ ได้ใช้บังคับมาเป็นเวลานานแล้ว การจัดเก็บภาษีตามกฎหมายทั้งสองฉบับไม่เหมาะสมกับสภาพการณ์ ในปัจจุบัน สมควรยกเลิกกฎหมายทั้งสองฉบับดังกล่าวและให้ใช้กฎหมายว่าด้วยภาษีที่ดินและสิ่งปลูกสร้างแทน โดยมีองค์กรปกครองส่วนท้องถิ่นเป็นผู้รับผิดชอบการจัดเก็บภาษีดังกล่าว

**๒. สาระสำคัญของร่างพระราชบัญญัติ**

ร่างพระราชบัญญัติภาษีที่ดินและสิ่งปลูกสร้าง พ.ศ. .... มีสาระสำคัญโดยแยกเป็นหมวด ดังต่อไปนี้

**๒.๑ หมวด ๑ บททั่วไป (มาตรา ๗ ถึงมาตรา ๑๔)**

กำหนดหลักการทั่วไปเกี่ยวกับอำนาจการจัดเก็บภาษีขององค์กรปกครองส่วนท้องถิ่น ทรัพย์สินที่ได้รับการยกเว้นจากการจัดเก็บภาษี ผู้มีหน้าที่เสียภาษี การแจ้งการโอนกรรมสิทธิ์หรือสิทธิครอบครองในที่ดินหรือสิ่งปลูกสร้าง การแต่งตั้งพนักงานเจ้าหน้าที่เพื่อปฏิบัติการให้เป็นไปตามพระราชบัญญัตินี้ รวมทั้งการมอบหมายให้ส่วนราชการหรือหน่วยงานของรัฐรับชำระภาษีแทน วิธีการส่งหนังสือ กำหนดเวลาและการขยายระยะเวลาในการชำระภาษี การแจ้งรายการต่าง ๆ หรือการคัดค้านการประเมินภาษี

**๒.๒ หมวด ๒ คณะกรรมการวินิจฉัยภาษีที่ดินและสิ่งปลูกสร้าง (มาตรา ๑๕ ถึงมาตรา ๑๙)**

ให้มีคณะกรรมการวินิจฉัยภาษีที่ดินและสิ่งปลูกสร้างคณะหนึ่ง ประกอบด้วย ปลัดกระทรวงการคลัง เป็นประธานกรรมการ และกรรมการโดยตำแหน่ง มีอำนาจหน้าที่วินิจฉัยปัญหา ให้คำปรึกษาหรือคำแนะนำเกี่ยวกับการจัดเก็บภาษีและการปฏิบัติตามพระราชบัญญัตินี้แก่หน่วยงานที่เกี่ยวข้อง และเมื่อคณะกรรมการวินิจฉัยภาษีที่ดินและสิ่งปลูกสร้างได้มีคำวินิจฉัย คำปรึกษาหรือคำแนะนำแล้ว ให้ถือเป็นที่สุด และให้ส่งเรื่องดังกล่าวไปยังกระทรวงมหาดไทยเพื่อแจ้งให้หน่วยงานที่เกี่ยวข้องทราบและถือปฏิบัติต่อไปด้วย

**๒.๓ หมวด ๓ คณะกรรมการภาษีที่ดินและสิ่งปลูกสร้างประจำจังหวัด (มาตรา ๒๐ ถึงมาตรา ๒๓)**

ในแต่ละจังหวัดยกเว้นกรุงเทพมหานคร ให้มีคณะกรรมการภาษีที่ดินและสิ่งปลูกสร้างประจำจังหวัด ประกอบด้วย ผู้ว่าราชการจังหวัด เป็นประธานกรรมการ และกรรมการอื่น ๆ

ที่มาจากหน่วยงานของรัฐและองค์กรปกครองส่วนท้องถิ่น มีอำนาจหน้าที่พิจารณาให้ความเห็นชอบ การลดภาษีหรือยกเว้นภาษี และให้คำปรึกษาหรือคำแนะนำแก่ผู้บริหารท้องถิ่น นอกจากนี้ กำหนดให้คณะกรรมการภาษีที่ดินและสิ่งปลูกสร้างประจำจังหวัดรวบรวมข้อมูลเกี่ยวกับการจัดเก็บ ภาษี จำนวนภาษีที่จัดเก็บได้ มูลค่าที่ดินและสิ่งปลูกสร้างที่ใช้เป็นฐานในการคำนวณภาษีขององค์กร ปกครองส่วนท้องถิ่น เพื่อจัดส่งให้กระทรวงมหาดไทยทำการประมวลผลข้อมูล และส่งให้ กระทรวงการคลังและคณะกรรมการการกระจายอำนาจให้แก่องค์กรปกครองส่วนท้องถิ่นต่อไป

**๒.๔ หมวด ๔ การสำรวจและจัดทำบัญชีรายการที่ดินและสิ่งปลูกสร้าง (มาตรา ๒๔ ถึงมาตรา ๓๑)**

องค์กรปกครองส่วนท้องถิ่นอาจจัดให้มีการสำรวจที่ดินและสิ่งปลูกสร้างที่อยู่ ภายในเขตองค์กรปกครองส่วนท้องถิ่นเพื่อให้ทราบข้อมูลเกี่ยวกับประเภท จำนวน ขนาดของที่ดิน และสิ่งปลูกสร้าง การใช้ประโยชน์ในที่ดินและสิ่งปลูกสร้าง และรายละเอียดต่าง ๆ ที่จำเป็นแก่ การประเมินภาษี และจัดทำบัญชีรายการที่ดินและสิ่งปลูกสร้าง ประกาศ ณ สำนักงานหรือที่ทำการ ขององค์กรปกครองส่วนท้องถิ่นหรือสถานที่อื่นตามที่เห็นสมควร หากปรากฏว่าบัญชีรายการที่ดิน และสิ่งปลูกสร้างนั้นไม่ถูกต้อง ไม่ว่าจะกรณีพบเองหรือผู้เสียภาษียื่นคำร้องต่อผู้บริหารท้องถิ่น ให้ผู้บริหารท้องถิ่นแก้ไขบัญชีรายการที่ดินและสิ่งปลูกสร้างให้ถูกต้อง นอกจากนี้ ในกรณีที่มีการเปลี่ยนแปลงการใช้ประโยชน์ในที่ดินหรือสิ่งปลูกสร้างอันมีผลให้ต้องเสียภาษีในอัตราที่สูงขึ้นหรือ ลดลง ก็ให้ผู้เสียภาษีแจ้งการเปลี่ยนแปลงนั้นต่อองค์กรปกครองส่วนท้องถิ่น

**๒.๕ หมวด ๕ ฐานภาษี อัตราภาษี และการคำนวณภาษี**  
กำหนดในเรื่องดังต่อไปนี้

**(๑) ฐานภาษี (มาตรา ๓๒ ถึงมาตรา ๓๓)**

ฐานภาษีเพื่อการคำนวณภาษี ได้แก่ มูลค่าทั้งหมดของที่ดินและสิ่งปลูกสร้าง โดยให้ใช้ราคาประเมินทุนทรัพย์ของที่ดิน สิ่งปลูกสร้าง และสิ่งปลูกสร้างที่เป็นห้องชุด แล้วแต่กรณี เป็นเกณฑ์ในการคำนวณ สำหรับที่ดินหรือสิ่งปลูกสร้างที่ไม่มีราคาประเมินทุนทรัพย์ ให้คำนวณมูลค่า ตามหลักเกณฑ์ วิธีการและเงื่อนไขที่กำหนดโดยกฎกระทรวง ทั้งนี้ ราคาประเมินทุนทรัพย์ของที่ดิน สิ่งปลูกสร้าง และสิ่งปลูกสร้างที่เป็นห้องชุดนั้นให้เป็นไปตามราคาประเมินทุนทรัพย์ของ อสังหาริมทรัพย์เพื่อเรียกเก็บค่าธรรมเนียมจดทะเบียนสิทธิและนิติกรรมตามประมวลกฎหมายที่ดิน ที่คณะอนุกรรมการประจำจังหวัดกำหนดโดยความเห็นชอบของคณะกรรมการกำหนดราคาประเมิน ทุนทรัพย์

**(๒) อัตราภาษี (มาตรา ๓๔ ถึงมาตรา ๓๖)**

ที่ดินหรือสิ่งปลูกสร้างให้จัดเก็บภาษีตามอัตราดังต่อไปนี้ (๑) ที่ดินหรือ สิ่งปลูกสร้างที่ใช้ประโยชน์ในการประกอบเกษตรกรรม ให้มีอัตราภาษีไม่เกินร้อยละสอง ของฐานภาษี (๒) ที่ดินหรือสิ่งปลูกสร้างที่ใช้ประโยชน์เป็นที่อยู่อาศัย ให้มีอัตราภาษีไม่เกินร้อยละ สองของฐานภาษี (๓) ที่ดินหรือสิ่งปลูกสร้างที่ใช้ประโยชน์อื่นนอกจาก (๑) หรือ (๒) ให้มีอัตรา ภาษีไม่เกินร้อยละสองของฐานภาษี และ (๔) ที่ดินหรือสิ่งปลูกสร้างที่ทิ้งไว้ว่างเปล่าหรือไม่ได้ทำ ประโยชน์ตามควรแก่สภาพ ให้มีอัตราภาษีไม่เกินร้อยละสองของฐานภาษี

ให้รัฐมนตรีว่าการกระทรวงการคลังและรัฐมนตรีว่าการกระทรวงมหาดไทย ออกประกาศเกี่ยวกับการใช้ประโยชน์เป็นที่อยู่อาศัย และให้กำหนดหลักเกณฑ์เกี่ยวกับที่ดินหรือ สิ่งปลูกสร้างที่ทิ้งไว้ว่างเปล่าหรือไม่ได้ทำประโยชน์ตามควรแก่สภาพที่ดินโดยออกเป็นกฎกระทรวง

สำหรับอัตราภาษีที่ใช้ในการจัดเก็บให้ตราเป็นพระราชกฤษฎีกา โดยจะกำหนด อัตราภาษีเป็นอัตราเดียวหรือหลายอัตราแยกตามมูลค่าของที่ดินหรือสิ่งปลูกสร้างก็ได้ ทั้งนี้ องค์กร ปกครองส่วนท้องถิ่นใดประสงค์จะจัดเก็บภาษีในอัตราที่สูงกว่าที่กำหนดในพระราชกฤษฎีกา ก็สามารถตราข้อบัญญัติท้องถิ่นกำหนดอัตราภาษีที่ใช้จัดเก็บภายในเขตองค์กรปกครองส่วนท้องถิ่นได้ แต่ต้องไม่เกินอัตราที่กำหนดในพระราชบัญญัติ

ในกรณีที่ที่ดินหรือสิ่งปลูกสร้างมีการใช้ประโยชน์หลายประเภท ให้องค์กร ปกครองส่วนท้องถิ่นจัดเก็บภาษีตามสัดส่วนของการใช้ประโยชน์ในที่ดินหรือสิ่งปลูกสร้างตาม หลักเกณฑ์และวิธีการที่รัฐมนตรีว่าการกระทรวงการคลังและรัฐมนตรีว่าการกระทรวงมหาดไทย ร่วมกันประกาศกำหนด

#### (๓) การยกเว้นมูลค่าของฐานภาษี (มาตรา ๓๗)

กำหนดให้มีการยกเว้นมูลค่าของฐานภาษีสำหรับที่ดินและสิ่งปลูกสร้าง ที่เจ้าของซึ่งเป็นบุคคลธรรมดาใช้เป็นที่อยู่อาศัย และมีชื่ออยู่ในทะเบียนบ้านตามกฎหมายว่าด้วยการ ทะเบียนราษฎร ในวันที่ ๑ มกราคมของปีที่เสียภาษี จำนวนไม่เกินห้าสิบล้านบาท

#### (๔) การคำนวณภาษี (มาตรา ๓๘)

การคำนวณภาษีให้ใช้ฐานภาษีของที่ดินหรือสิ่งปลูกสร้าง หักด้วยมูลค่า ของฐานภาษีที่ได้รับการยกเว้น คูณด้วยอัตราภาษีตามการใช้ประโยชน์ เป็นจำนวนภาษีที่ต้องเสีย

(๕) ที่ดินหรือสิ่งปลูกสร้างที่ทิ้งไว้ว่างเปล่าหรือไม่ได้ทำประโยชน์ตามควร แก่สภาพที่ดิน (มาตรา ๓๙)

ในกรณีที่ที่ดินหรือสิ่งปลูกสร้างที่ต้องเสียภาษีในปีใดเป็นที่ดินหรือสิ่งปลูกสร้าง ที่ทิ้งไว้ว่างเปล่าหรือไม่ได้ทำประโยชน์ตามควรแก่สภาพเป็นเวลาสามปีติดต่อกัน ให้เรียกเก็บภาษีที่ดิน หรือสิ่งปลูกสร้างในปีที่สี่ ในอัตราร้อยละศูนย์จุดห้าเพิ่มขึ้นจากอัตราภาษีที่จัดเก็บ และหากยังทิ้งไว้ ว่างเปล่าหรือไม่ได้ทำประโยชน์ตามควรแก่สภาพอีกเป็นเวลาติดต่อกัน ให้เพิ่มอัตราภาษีอีกร้อยละ ศูนย์จุดห้าในทุกสามปี แต่อัตราภาษีที่เสียรวมทั้งหมดแล้วต้องไม่เกินร้อยละห้า

#### ๒.๖ หมวด ๖ การประเมินภาษี การชำระภาษี และการคืนภาษี

กำหนดในเรื่องดังต่อไปนี้

##### (๑) การประเมินภาษี (มาตรา ๔๐ และมาตรา ๔๑)

ให้องค์กรปกครองส่วนท้องถิ่นแจ้งการประเมินภาษีโดยส่งแบบประเมิน ภาษีให้แก่ผู้เสียภาษีภายในเดือนกุมภาพันธ์ ซึ่งต้องมีรายละเอียดเกี่ยวกับรายการที่ดินหรือสิ่งปลูกสร้าง ราคาประเมินทุนทรัพย์ อัตราภาษี และจำนวนภาษีที่ต้องชำระ และในการประเมินภาษี ให้พนักงาน ประเมินมีอำนาจเรียกผู้เสียภาษีหรือบุคคลซึ่งเกี่ยวข้องมาให้ถ้อยคำ หรือส่งเอกสารหรือหลักฐานอื่นใด มาเพื่อตรวจสอบได้

##### (๒) การชำระภาษี (มาตรา ๔๒ ถึงมาตรา ๔๘)

ให้ผู้เสียภาษีชำระภาษีภายในเดือนเมษายนของทุกปี และให้ชำระภาษีต่อ องค์กรปกครองส่วนท้องถิ่น ส่วนราชการหรือหน่วยงานของรัฐที่องค์กรปกครองส่วนท้องถิ่น มอบหมาย นอกจากนี้ อาจชำระภาษีโดยทางไปรษณีย์ลงทะเบียนตอบรับ หรือผ่านธนาคารหรือ

โดยวิธีการอื่นใดตามที่รัฐมนตรีว่าการกระทรวงมหาดไทยประกาศกำหนด รวมทั้งให้บุคคลดังต่อไปนี้ เป็นผู้ชำระภาษีแทนผู้เสียภาษีได้ (๑) ผู้จัดการมรดกหรือทายาท (๒) ผู้จัดการทรัพย์สิน (๓) ผู้แทนโดยชอบธรรม ผู้อนุบาล หรือผู้พิทักษ์ (๔) ผู้แทนของนิติบุคคล (๕) ผู้ชำระบัญชี และ (๖) เจ้าของรวมคนหนึ่งคนใด

ผู้เสียภาษีอาจขออนุญาตชำระภาษีเป็นงวด งวดละเท่า ๆ กันก็ได้ ตามหลักเกณฑ์ และวิธีการที่กำหนดในกฎกระทรวง

ในกรณีที่ดินและสิ่งปลูกสร้างต่างเจ้าของกัน ให้ถือว่าเจ้าของที่ดินและเจ้าของสิ่งปลูกสร้างเป็นผู้มีหน้าที่ชำระภาษีสำหรับที่ดินหรือสิ่งปลูกสร้างที่ตนเป็นเจ้าของ

**(๓) การทบทวนการประเมินภาษี (มาตรา ๔๙ ถึงมาตรา ๕๐)**

ให้องค์กรปกครองส่วนท้องถิ่นมีอำนาจทบทวนการประเมินภาษีได้ หากพบว่ามี การประเมินภาษีผิดพลาดหรือไม่ครบถ้วน ให้องค์กรปกครองส่วนท้องถิ่นแจ้งการชำระภาษีเพิ่มเติมหรือแจ้งให้ผู้เสียภาษีมารับเงินที่ชำระเกินคืน

**๒.๗ หมวด ๗ การลดภาษีหรือการยกเว้นภาษี (มาตรา ๕๑ ถึงมาตรา ๕๓)**

กำหนดในเรื่องดังต่อไปนี้

(๑) การลดภาษีสำหรับที่ดินหรือสิ่งปลูกสร้างบางประเภทโดยตราเป็นพระราชกฤษฎีกา เพื่อให้เหมาะสมกับสภาพความจำเป็นทางเศรษฐกิจ สังคม เหตุการณ์ กิจการ หรือสภาพแห่งท้องที่ แต่ต้องไม่ลดเกินกว่าร้อยละเก้าสิบของจำนวนภาษีที่จะต้องเสีย

(๒) ให้ผู้บริหารท้องถิ่นโดยความเห็นชอบของคณะกรรมการภาษีที่ดินและสิ่งปลูกสร้างประจำจังหวัด หรือผู้ว่าราชการกรุงเทพมหานครโดยความเห็นชอบของรัฐมนตรีว่าการกระทรวงมหาดไทย มีอำนาจประกาศลดภาษีหรือการยกเว้นภาษีสำหรับที่ดินหรือสิ่งปลูกสร้างที่ได้รับความเสียหายมากหรือถูกทำลายให้เสื่อมสภาพด้วยเหตุอันพ้นวิสัยที่จะป้องกันได้ในช่วงระยะเวลาใดช่วงระยะเวลาหนึ่งได้

(๓) ให้ผู้เสียภาษีมียสิทธิยื่นคำขอลดภาษีหรือยกเว้นภาษีต่อผู้บริหารท้องถิ่น ในกรณีที่มีเหตุอันทำให้ที่ดินได้รับความเสียหายหรือทำให้สิ่งปลูกสร้างถูกรื้อถอนหรือทำลายหรือชำรุดเสียหายจนเป็นเหตุให้ต้องทำการซ่อมแซมในส่วนสำคัญ

**๒.๘ หมวด ๘ ภาษีค้างชำระ (มาตรา ๕๔ ถึงมาตรา ๖๓)**

กำหนดในเรื่องดังต่อไปนี้

(๑) ให้ภาษีที่มีได้ชำระภายในเวลาที่กำหนดเป็นภาษีค้างชำระ

(๒) ในกรณีที่ผู้เสียภาษีมิได้ชำระภาษี เบี้ยปรับและเงินเพิ่มภายในระยะเวลา ผู้บริหารท้องถิ่นมีอำนาจออกคำสั่งยึด आयัด หรือขายทอดตลาดทรัพย์สินเพื่อนำเงินมาชำระภาษีค้างชำระ เบี้ยปรับ เงินเพิ่มและค่าใช้จ่าย และเมื่อได้รับชำระดังกล่าวแล้วให้สั่งเพิกถอนการยึดหรือ आयัดทรัพย์สินนั้น

(๓) ให้ผู้บริหารท้องถิ่นหรือเจ้าหน้าที่ซึ่งได้รับมอบหมายจากผู้บริหารท้องถิ่น มีอำนาจเรียกผู้ต้องรับผิดชอบชำระภาษีมาให้ถ้อยคำ สั่ง ค้น หรือยึดบัญชีเอกสารหรือหลักฐานอันจำเป็น มาตรวจสอบ รวมถึงเข้าไปในที่ดินและสิ่งปลูกสร้างหรือสถานที่อื่นที่เกี่ยวข้อง เพื่อสอบถามบุคคลใด ๆ ได้

(๔) ในกรณีที่เป็นการขายทอดตลาดที่ดินหรือสิ่งปลูกสร้างตามคำพิพากษา ก่อนทำการขายทอดตลาด ให้เจ้าพนักงานบังคับคดีแจ้งองค์กรปกครองส่วนท้องถิ่นให้แจ้งรายการภาษีค้างชำระสำหรับที่ดินหรือสิ่งปลูกสร้างนั้นต่อเจ้าพนักงานบังคับคดี และเมื่อขายทอดตลาดแล้ว

ให้เจ้าพนักงานบังคับคดีกันเงินที่ได้จากการขายทอดตลาดไว้เท่ากับจำนวนค่าภาษีค้างชำระ และนำส่งเงินดังกล่าวให้องค์กรปกครองส่วนท้องถิ่นเพื่อชำระหนี้ค่าภาษีที่ค้างชำระ

**๒.๙ หมวด ๙ เบี้ยปรับและเงินเพิ่ม (มาตรา ๖๔ ถึงมาตรา ๖๘)**

กำหนดในเรื่องดังต่อไปนี้

(๑) ผู้เสียภาษีที่มีได้ชำระภาษีภายในกำหนดเวลา ต้องเสียเบี้ยปรับอีกหนึ่งเท่าของจำนวนภาษีค้างชำระ เว้นแต่ผู้เสียภาษีได้ชำระภาษีก่อนจะได้รับหนังสือแจ้ง ก็ให้เสียเบี้ยปรับร้อยละสิบห้าของจำนวนภาษีที่ค้างชำระ แต่หากมีการชำระภาษีภายในเวลาที่กำหนดไว้ในหนังสือแจ้งเตือน ให้เสียเบี้ยปรับร้อยละห้าของจำนวนภาษีค้างชำระ

(๒) ผู้เสียภาษีที่มีได้ชำระภาษีภายในกำหนดเวลา ให้เสียเงินเพิ่มอีกร้อยละหนึ่งต่อเดือนของจำนวนภาษีค้างชำระ เศษของเดือนให้นับเป็นหนึ่งเดือน แต่มิให้นำเบี้ยปรับมารวมคำนวณเพื่อเสียเงินเพิ่ม

**๒.๑๐ หมวด ๑๐ การคัดค้านและการอุทธรณ์การประเมินภาษี**

กำหนดในเรื่องดังต่อไปนี้

**(๑) การคัดค้านและการอุทธรณ์การประเมินภาษี (มาตรา ๖๙)**

ผู้เสียภาษีมีสิทธิคัดค้านการประเมินภาษีหรือการเรียกเก็บภาษีไม่ถูกต้อง และขอให้ผู้บริหารท้องถิ่นพิจารณาทบทวนได้ รวมทั้งมีสิทธิอุทธรณ์ต่อคณะกรรมการพิจารณาอุทธรณ์การประเมินภาษีได้

(๒) คณะกรรมการพิจารณาอุทธรณ์การประเมินภาษีประจำจังหวัดและคณะกรรมการวินิจฉัยอุทธรณ์การประเมินภาษีกรุงเทพมหานคร (มาตรา ๗๐ ถึงมาตรา ๗๘)

ให้มีคณะกรรมการพิจารณาอุทธรณ์การประเมินภาษีประจำจังหวัด ประกอบด้วย ผู้ว่าราชการจังหวัด เป็นประธานกรรมการ และกรรมการโดยตำแหน่ง และผู้ทรงคุณวุฒิซึ่งประธานกรรมการและกรรมการโดยตำแหน่งแต่งตั้ง และให้มีคณะกรรมการพิจารณาอุทธรณ์การประเมินภาษีกรุงเทพมหานคร ซึ่งประกอบด้วย ปลัดกระทรวงมหาดไทย เป็นประธานกรรมการ กรรมการโดยตำแหน่ง และผู้ทรงคุณวุฒิซึ่งประธานกรรมการและกรรมการโดยตำแหน่งแต่งตั้ง มีอำนาจหน้าที่ในการวินิจฉัยอุทธรณ์การประเมินภาษี และต้องพิจารณาให้แล้วเสร็จภายในหกสิบวันนับแต่วันที่ผู้บริหารท้องถิ่นได้รับอุทธรณ์ และต้องแจ้งคำวินิจฉัยอุทธรณ์พร้อมด้วยเหตุผลเป็นหนังสือไปยังผู้อุทธรณ์ภายในสิบห้าวันนับแต่วันที่พิจารณาเสร็จ ในกรณีนี้ ผู้อุทธรณ์มีสิทธิอุทธรณ์คำวินิจฉัยของคณะกรรมการอุทธรณ์การประเมินภาษีต่อศาลภายในสามสิบวันนับแต่วันที่ได้รับแจ้งคำวินิจฉัยอุทธรณ์

**๒.๑๑ บทกำหนดโทษ (มาตรา ๗๙ ถึงมาตรา ๘๖)**

กำหนดความผิดและบทลงโทษ ในกรณีดังต่อไปนี้

(๑) ผู้ที่ขัดขวางการปฏิบัติหน้าที่ของพนักงานสำรวจ ผู้บริหารท้องถิ่นหรือเจ้าหน้าที่ซึ่งผู้บริหารท้องถิ่นมอบหมาย

(๒) ผู้ที่ไม่ปฏิบัติตามคำสั่ง ขัดขวาง หรือทำลาย ย้ายไปเสีย ซ่อนเร้น หรือโอนไปให้แก่บุคคลอื่นซึ่งทรัพย์สินที่ผู้บริหารท้องถิ่นมีคำสั่งให้ยึดหรืออายัด

(๓) ผู้ที่ไม่ปฏิบัติตามหนังสือเรียกหรือคำสั่งของผู้บริหารท้องถิ่นหรือเจ้าหน้าที่ซึ่งผู้บริหารท้องถิ่นมอบหมาย

(๔) ผู้ที่แจ้งข้อความอันเป็นเท็จหรือนำพยานหลักฐานอันเป็นเท็จมาแสดง เพื่อหลีกเลี่ยงการเสียภาษี

(๕) ผู้ที่ไม่แจ้งการเปลี่ยนแปลงการใช้ประโยชน์ที่ดินหรือสิ่งปลูกสร้างตามที่ กำหนดไว้ในกฎหมาย

(๖) ผู้ไม่ปฏิบัติตามหนังสือเรียกของพนักงานสำรวจหรือพนักงานประเมิน หรือคณะกรรมการพิจารณาอุทธรณ์การประเมินภาษี

(๗) กรรมการ หรือผู้จัดการ หรือบุคคลใดซึ่งรับผิดชอบในการดำเนินงาน ของนิติบุคคล สำหรับความผิดตามพระราชบัญญัตินี้

นอกจากนี้ กำหนดให้ความผิดตามมาตรา ๗๙ มาตรา ๘๐ มาตรา ๘๑ หรือ มาตรา ๘๓ ผู้บริหารท้องถิ่นมีอำนาจเปรียบเทียบได้ และเมื่อชำระค่าปรับตามค่าที่เปรียบเทียบแล้ว ให้คดีเป็นอันเลิกกัน

#### ๒.๑๒ บทเฉพาะกาล (มาตรา ๘๗ ถึงมาตรา ๘๙)

(๑) กำหนดรองรับให้กฎหมายว่าด้วยภาษีโรงเรือนและที่ดิน กฎหมายว่าด้วย ภาษีบำรุงท้องที่ และกฎหมายว่าด้วยการกำหนดราคาปานกลางของที่ดินสำหรับการประเมินภาษี บำรุงท้องที่ ให้ใช้บังคับต่อไปสำหรับการจัดเก็บภาษีโรงเรือนและที่ดินและภาษีบำรุงท้องที่ ที่ต้องเสีย หรือที่พึงชำระหรือที่ค้างอยู่หรือที่ต้องคืนก่อนวันที่ ๑ มกราคม พ.ศ. ๒๕๖๒

(๒) กำหนดให้กรมที่ดินจัดส่งข้อมูลรูปแบบแปลงที่ดินและข้อมูลเอกสารสิทธิของ ที่ดินและสิ่งปลูกสร้างที่ตั้งอยู่ในเขตพื้นที่ขององค์กรปกครองส่วนท้องถิ่นให้แก่องค์กรปกครองส่วน ท้องถิ่นนั้น ๆ เพื่อใช้ในการเตรียมการจัดเก็บภาษี

(๓) กำหนดให้ไม่นำบทบัญญัติเกี่ยวกับการขายทอดตลาดที่ดินหรือสิ่งปลูกสร้าง ตามคำพิพากษาตามมาตรา ๖๓ มาใช้บังคับกับการขายทอดตลาดที่ดินหรือสิ่งปลูกสร้างของ เจ้าพนักงานบังคับคดีที่ได้ออกประกาศขายทอดตลาดที่ดินหรือสิ่งปลูกสร้างไว้ก่อนวันที่ พระราชบัญญัตินี้มีผลใช้บังคับ

ค.

## การพิจารณาร่างพระราชบัญญัติภาษีที่ดินและสิ่งปลูกสร้าง

พ.ศ. ....

### สภานิติบัญญัติแห่งชาติ

ร่างพระราชบัญญัติภาษีที่ดินและสิ่งปลูกสร้าง พ.ศ. .... เสนอโดย คณะรัฐมนตรี ได้รับการบรรจุระเบียบวาระการประชุมเป็นเรื่องด่วน ในคราวประชุมสภานิติบัญญัติแห่งชาติ ครั้งที่ ๒๓/๒๕๖๐ เมื่อวันที่ ๓๑ มีนาคม ๒๕๖๐ โดยที่ประชุมสภานิติบัญญัติแห่งชาติได้พิจารณาและลงมติในวาระที่หนึ่ง ชั้นรับหลักการ โดยได้ลงมติรับหลักการแห่งร่างพระราชบัญญัติดังกล่าวไว้พิจารณาด้วยคะแนนเสียง ๑๙๐ เสียง ไม่เห็นด้วย ๑ เสียง งดออกเสียง ๔ เสียง ไม่ลงคะแนนเสียง ๒ เสียง โดยมีสมาชิกแสดงตนเพื่อลงมติจำนวน ๑๙๗ คน และมีมติให้ตั้งคณะกรรมการวิสามัญชั้นคณะหนึ่งจำนวน ๒๖ คน เพื่อพิจารณาในวาระที่สอง ชั้นคณะกรรมการ โดยการกำหนดการแปรญัตติภายใน ๒๑ วัน นับแต่วันถัดจากวันที่สภานิติบัญญัติแห่งชาติรับหลักการแห่งร่างพระราชบัญญัติดังกล่าวไว้พิจารณาตามข้อบังคับการประชุมสภานิติบัญญัติแห่งชาติ พ.ศ. ๒๕๕๗ ข้อ ๑๒๑ วรรคหนึ่ง\*

คณะกรรมการวิสามัญพิจารณาร่างพระราชบัญญัติภาษีที่ดินและสิ่งปลูกสร้าง พ.ศ. .... จำนวน ๒๖ คน ประกอบด้วย

- |                                   |   |
|-----------------------------------|---|
| (๑) นายวิสุทธิ ศรีสุพรรณ**        | เป็นประธานคณะกรรมการวิสามัญ               |
| (๒) พลอากาศเอก ชนะ อยู่สถาพร      | เป็นรองประธานคณะกรรมการวิสามัญ คนที่หนึ่ง |
| (๓) นายชาญวิทย์ วสียงกูร          | เป็นรองประธานคณะกรรมการวิสามัญ คนที่สอง   |
| (๔) พลเอก กิตติ อินทสร            | เป็นรองประธานคณะกรรมการวิสามัญ คนที่สาม   |
| (๕) พลเรือเอก ทวีวุฒิ พงศ์พิพัฒน์ | เป็นเลขาธิการคณะกรรมการวิสามัญ            |
| (๖) พลโท ชานูชัย ภูทอง            | เป็นโฆษกคณะกรรมการวิสามัญ                 |
| (๗) นางสุวรรณี สิริเวชชะพันธ์     | เป็นรองโฆษกคณะกรรมการวิสามัญ              |

\* ข้อบังคับการประชุมสภานิติบัญญัติแห่งชาติ พ.ศ. ๒๕๕๗ ข้อ ๑๒๑ กำหนดว่า

“ข้อ ๑๒๑ ในการพิจารณาร่างพระราชบัญญัติชั้นคณะกรรมการวิสามัญที่สภาตั้งสมาชิกผู้ใดเห็นควรแก้ไขเพิ่มเติมร่างพระราชบัญญัติให้เสนอคำแปรญัตติล่วงหน้าเป็นหนังสือต่อประธานคณะกรรมการภายในกำหนดเจ็ดวันนับแต่วันถัดจากวันที่สภารับหลักการแห่งร่างพระราชบัญญัติไว้พิจารณา เว้นแต่สภาจะได้กำหนดเวลาแปรญัตติสำหรับร่างพระราชบัญญัตินั้นไว้เป็นอย่างอื่น ทั้งนี้ หากวันสุดท้ายของกำหนดเวลาแปรญัตติเป็นวันหยุดทำการตามประกาศเป็นทางการหรือตามประเพณีให้นับวันที่เริ่มทำการใหม่ต่อจากวันที่หยุดทำการนั้นเป็นวันสุดท้ายของกำหนดเวลาแปรญัตติ

การแปรญัตติ โดยปกติต้องแปรเป็นรายมาตรา และให้เป็นไปตามแบบที่เลขาธิการกำหนด

การแปรญัตติเพิ่มมาตราขึ้นใหม่ หรือตัดตอน หรือแก้ไขมาตราเดิม ต้องไม่ขัดกับหลักการแห่งร่างพระราชบัญญัตินั้น”.

\*\* เป็นกรรมการที่ได้รับการเสนอรายชื่อจากคณะรัฐมนตรี.

(๘) พลอากาศเอก ชัยพุกภักดิ์ ดิษยะศริน	เป็นกรรมการวิสามัญ
(๙) พลอากาศเอก ชูชาติ บุญชัย	เป็นกรรมการวิสามัญ
(๑๐) รองศาสตราจารย์ชูศักดิ์ ลิ่มสกุล	เป็นกรรมการวิสามัญ
(๑๑) ผู้ช่วยศาสตราจารย์ดวงมณี เลาวกุล	เป็นกรรมการวิสามัญ
(๑๒) นายดุขฎิ สวัสดิ์วิทยากร*	เป็นกรรมการวิสามัญ
(๑๓) พลเรือเอก ธีรธร ขจิตสุวรรณ	เป็นกรรมการวิสามัญ
(๑๔) พลเอก ธีระวัฒน์ บุญยะประดับ	เป็นกรรมการวิสามัญ
(๑๕) พันตำรวจโท พงษ์ชัย วราชิต	เป็นกรรมการวิสามัญ
(๑๖) นายพรชัย ฐีระเวช*	เป็นกรรมการวิสามัญ
(๑๗) พลเอก ยอดยุทธ บุญญาธิการ	เป็นกรรมการวิสามัญ
(๑๘) พลเรือเอก ยุทธนา พักผลงาม	เป็นกรรมการวิสามัญ
(๑๙) พลเอก วรพงษ์ สง่าเนตร	เป็นกรรมการวิสามัญ
(๒๐) นางวิภา ฐุสรานนท์*	เป็นกรรมการวิสามัญ
(๒๑) นางสาววิไล อมราภรณ์*	เป็นกรรมการวิสามัญ
(๒๒) พลเรือเอก ศักดิ์สิทธิ์ เชิดบุญเมือง	เป็นกรรมการวิสามัญ
(๒๓) นายสมพร เทพสิทธา	เป็นกรรมการวิสามัญ
(๒๔) พลเอก สุรวัช บุตรวงษ์	เป็นกรรมการวิสามัญ
(๒๕) นายอนุวัฒน์ เมธีวิบูลวุฒิ	เป็นกรรมการวิสามัญ
(๒๖) นายอภิชาติ ประสิทธิ์นฤทธิ	เป็นกรรมการวิสามัญ

โดยกรรมการวิสามัญฯ ในลำดับที่ (๑) (๑๒) (๑๖) (๒๐) และ (๒๑) เป็นการเสนอรายชื่อจาก คณะรัฐมนตรี ทั้งนี้ ตามข้อบังคับการประชุมสภานิติบัญญัติแห่งชาติ พ.ศ. ๒๕๕๗ ข้อ ๘๘ วรรคสาม \*\*

อนึ่ง พลเรือเอก ยุทธนา พักผลงาม กรรมการวิสามัญฯ ในลำดับที่ (๑๘) ได้ถึงแก่อนิจกรรม เมื่อวันที่ ๗ ตุลาคม ๒๕๖๑ ซึ่งเป็นเหตุให้พ้นจากตำแหน่งกรรมการตามข้อบังคับการประชุม สภานิติบัญญัติแห่งชาติ พ.ศ. ๒๕๖๐ ข้อ ๙๙ (๒) \*\*\*

\* เป็นกรรมการที่ได้รับการเสนอรายชื่อจากคณะรัฐมนตรี.

\*\* ข้อบังคับการประชุมสภานิติบัญญัติแห่งชาติ พ.ศ. ๒๕๕๗ ข้อ ๘๘ วรรคสาม กำหนดว่า

“ในการตั้งคณะกรรมการวิสามัญเพื่อพิจารณาร่างพระราชบัญญัติประกอบรัฐธรรมนูญหรือร่างพระราชบัญญัติ ให้คณะรัฐมนตรี สภาปฏิรูปแห่งชาติ หรือผู้รักษาการตามพระราชบัญญัติประกอบรัฐธรรมนูญที่เกี่ยวข้อง เสนอรายชื่อได้ไม่เกิน หนึ่งในห้าของจำนวนกรรมการทั้งหมด แต่ในการตั้งคณะกรรมการวิสามัญเพื่อกระทำการในเรื่องอื่น ๆ ให้ประกอบด้วย บุคคลที่มีได้เป็นสมาชิกมีจำนวนไม่น้อยกว่าหนึ่งในสามแต่ไม่เกินกึ่งหนึ่งของจำนวนกรรมการทั้งหมด”.

\*\*\* ข้อบังคับการประชุมสภานิติบัญญัติแห่งชาติ พ.ศ. ๒๕๖๐ ข้อ ๙๙ กำหนดว่า

“ข้อ ๙๙ กรรมการพ้นจากตำแหน่ง เมื่อ

(๑) อายุของสภาสิ้นสุดลง

(๒) ตาย

ฯลฯ

ฯลฯ”.



ทั้งนี้ ร่างพระราชบัญญัติภาษีที่ดินและสิ่งปลูกสร้าง พ.ศ. .... ฉบับนี้ ที่ประชุมสภานิติบัญญัติแห่งชาติดำเนินการเห็นชอบให้คณะกรรมการการวิสามัญ พิจารณาให้แล้วเสร็จภายใน ๖๐ วัน นับแต่วันที่สภานิติบัญญัติแห่งชาติดำเนินการตั้งคณะกรรมการการวิสามัญ ชุดนี้ โดยสภานิติบัญญัติแห่งชาติได้มีมติตั้งคณะกรรมการการวิสามัญ พิจารณาร่างพระราชบัญญัติฉบับนี้ เมื่อวันที่ ๓๑ มีนาคม ๒๕๖๐ ซึ่งจะครบกำหนด ๖๐ วัน ในวันที่ ๒๙ พฤษภาคม ๒๕๖๐ แต่โดยที่ร่างพระราชบัญญัติดังกล่าวยังมีเนื้อหาสาระสำคัญและประเด็นต่าง ๆ ที่อยู่ระหว่างการพิจารณาหลายประเด็น โดยเฉพาะในเรื่องการกำหนดอัตราภาษีการยกเว้นภาษี และการบรรเทาภาระภาษี ซึ่งคณะกรรมการการวิสามัญ ได้ตั้งอนุกรรมการขึ้นคณะหนึ่ง\* เพื่อดำเนินการศึกษาและรวบรวมข้อมูลเกี่ยวกับผลกระทบจากการกำหนดอัตราภาษีซึ่งจะต้องมีการจัดเก็บข้อมูลจากพื้นที่จริงอันจำเป็นต้องอาศัยระยะเวลาในการดำเนินการ รวมทั้งมีเรื่องที่ต้องคัดค้านและประชาชนได้เสนอความเห็นต่อการพิจารณาร่างพระราชบัญญัติฉบับนี้เป็นจำนวนมากซึ่งจะต้องมีการพิจารณาด้วยความละเอียดรอบคอบ เพื่อให้ร่างพระราชบัญญัติฉบับนี้มีความครบถ้วนสมบูรณ์ ประกอบกับร่างพระราชบัญญัติฉบับนี้มีผลกระทบต่อประชาชนอย่างกว้างขวางจำเป็นต้องพิจารณาอย่างรอบด้านและจะต้องนำข้อมูลการดำเนินการตามมาตรา ๗๗ วรรคสอง ของรัฐธรรมนูญแห่งราชอาณาจักรไทยของส่วนราชการเจ้าของเรื่องเสนอที่เสนอกฎหมายมาประกอบการพิจารณา ดังนั้น ประธานคณะกรรมการการวิสามัญ (นายวิสุทธิ ศรีสุพรรณ) และผู้ปฏิบัติหน้าที่แทน จึงได้รายงานต่อประธานสภานิติบัญญัติแห่งชาติเพื่อพิจารณาและเสนอต่อที่ประชุมสภานิติบัญญัติแห่งชาติ เพื่อพิจารณาขยายเวลาการพิจารณาร่างพระราชบัญญัติดังกล่าวออกไปอีก จำนวน ๙ ครั้ง\*\* ดังนี้

**ครั้งที่ ๑** ในคราวประชุมสภานิติบัญญัติแห่งชาติ ครั้งที่ ๓๐/๒๕๖๐ เมื่อวันที่ ๑๘ พฤษภาคม ๒๕๖๐ ที่ประชุมสภานิติบัญญัติแห่งชาติได้ลงมติให้ขยายเวลาการพิจารณาร่างพระราชบัญญัติออกไปอีก ๖๐ วัน โดยงดใช้ข้อบังคับการประชุมสภานิติบัญญัติแห่งชาติ พ.ศ. ๒๕๕๗ ข้อ ๑๐๓ วรรคหนึ่ง (๑) ประกอบข้อ ๒๑๑ เป็นการชั่วคราวเฉพาะกรณี\*\*\* นับตั้งแต่วันที่ ๓๐ พฤษภาคม ๒๕๖๐ (ซึ่งครบกำหนดในวันที่ ๒๙ กรกฎาคม ๒๕๖๐)

\*โปรดดู ข้อมูลการตั้งคณะอนุกรรมการการศึกษา และรวบรวมข้อมูลเกี่ยวกับผลกระทบจากการกำหนดอัตราภาษีตามร่างพระราชบัญญัติภาษีที่ดินและสิ่งปลูกสร้าง พ.ศ. .... เอกสารแนบหน้า (๘๓).

\*\*โปรดดู บันทึกข้อความของคณะกรรมการการวิสามัญพิจารณาร่างพระราชบัญญัติภาษีที่ดินและสิ่งปลูกสร้าง พ.ศ. .... สภานิติบัญญัติแห่งชาติเพื่อขอขยายเวลาการพิจารณาร่างพระราชบัญญัติฯ เอกสารแนบหน้า (๑๘๕) ถึงหน้า (๑๘๕).

\*\*\* ข้อบังคับการประชุมสภานิติบัญญัติแห่งชาติ พ.ศ. ๒๕๕๗ ซึ่งแก้ไขเพิ่มเติมโดยข้อบังคับการประชุมสภานิติบัญญัติแห่งชาติ (ฉบับที่ ๒) พ.ศ. ๒๕๕๙ ข้อ ๑๐๓ วรรคหนึ่ง (๑) และข้อ ๒๑๑ กำหนดว่า

“ข้อ ๑๐๓ ถ้ามีมติของสภาให้คณะกรรมการใดพิจารณาร่างพระราชบัญญัติประกอบรัฐธรรมนูญหรือร่างพระราชบัญญัติกระทำกิจการ พิจารณาสอบสวน หรือศึกษาเรื่องใดให้เสร็จภายในกำหนดเวลาใด หากคณะกรรมการเห็นว่าจะดำเนินการดังกล่าวไม่แล้วเสร็จภายในเวลาที่กำหนด ประธานคณะกรรมการหรือผู้ปฏิบัติหน้าที่แทน ต้องรายงานให้ประธานสภาทราบโดยด่วน แล้วให้ดำเนินการต่อไป ดังนี้

(๑) ในกรณีที่เป็นการพิจารณาร่างพระราชบัญญัติประกอบรัฐธรรมนูญหรือร่างพระราชบัญญัติ ให้ประธานสภาเสนอต่อที่ประชุมสภา ในการนี้ ที่ประชุมสภาอาจลงมติให้ขยายเวลาที่กำหนดไว้ได้ไม่เกินสองครั้ง ครั้งละไม่เกินสามสิบวัน หรือให้ตั้งคณะกรรมการใหม่แทนคณะเดิม หรือให้ดำเนินการอย่างอื่นสุดแต่ที่ประชุมสภาจะเห็นสมควร”

“ข้อ ๒๑๑ ถ้าประธานขอปรึกษา หรือสมาชิกเสนอญัตติโดยมีผู้รับรองไม่น้อยกว่าสิบคน ให้งดใช้ข้อบังคับข้อใดข้อหนึ่งทั้งหมดหรือบางส่วนเป็นการชั่วคราวเฉพาะกรณี หากที่ประชุมสภาลงมติเห็นชอบด้วยคะแนนเสียงไม่น้อยกว่ากึ่งหนึ่งของจำนวนสมาชิกในที่ประชุมสภา ก็ให้งดใช้ข้อบังคับนั้นได้”.

**ครั้งที่ ๒** ในคราวประชุมสมานิติบัญญัติแห่งชาติ ครั้งที่ ๔๕/๒๕๖๐ เมื่อวันที่ ๒๐ กรกฎาคม ๒๕๖๐ ที่ประชุมสมานิติบัญญัติแห่งชาติได้ลงมติให้ขยายเวลาการพิจารณาร่างพระราชบัญญัติออกไปอีก ๖๐ วัน โดยงดใช้ข้อบังคับการประชุมสมานิติบัญญัติแห่งชาติ พ.ศ. ๒๕๖๐ ข้อ ๙๘ วรรคหนึ่ง (๑) ประกอบข้อ ๒๑๓ เป็นการชั่วคราวเฉพาะกรณี\* นับตั้งแต่วันที่ ๒๙ กรกฎาคม ๒๕๖๐ (ซึ่งครบกำหนดในวันที่ ๒๖ กันยายน ๒๕๖๐)

**ครั้งที่ ๓** ในคราวประชุมสมานิติบัญญัติแห่งชาติ ครั้งที่ ๕๘/๒๕๖๐ เมื่อวันที่ ๒๑ กันยายน ๒๕๖๐ ที่ประชุมสมานิติบัญญัติแห่งชาติได้ลงมติให้ขยายเวลาการพิจารณาร่างพระราชบัญญัติออกไปอีก ๖๐ วัน โดยงดใช้ข้อบังคับการประชุมสมานิติบัญญัติแห่งชาติ พ.ศ. ๒๕๖๐ ข้อ ๙๘ วรรคหนึ่ง (๑) ประกอบข้อ ๒๑๓ เป็นการชั่วคราวเฉพาะกรณี นับตั้งแต่วันที่ ๒๗ กันยายน ๒๕๖๐ (ซึ่งครบกำหนดในวันที่ ๒๕ พฤศจิกายน ๒๕๖๐)

**ครั้งที่ ๔** ในคราวประชุมสมานิติบัญญัติแห่งชาติ ครั้งที่ ๖๖/๒๕๖๐ เมื่อวันที่ ๒๓ พฤศจิกายน ๒๕๖๐ ที่ประชุมสมานิติบัญญัติแห่งชาติได้ลงมติให้ขยายเวลาการพิจารณาร่างพระราชบัญญัติออกไปอีก ๖๐ วัน โดยงดใช้ข้อบังคับการประชุมสมานิติบัญญัติแห่งชาติ พ.ศ. ๒๕๖๐ ข้อ ๙๘ วรรคหนึ่ง (๑) ประกอบข้อ ๒๑๓ เป็นการชั่วคราวเฉพาะกรณี นับตั้งแต่วันที่ ๒๖ พฤศจิกายน ๒๕๖๐ (ซึ่งครบกำหนดในวันที่ ๒๔ มกราคม ๒๕๖๑)

**ครั้งที่ ๕** ในคราวประชุมสมานิติบัญญัติแห่งชาติ ครั้งที่ ๗/๒๕๖๑ เมื่อวันที่ ๑๙ มกราคม ๒๕๖๑ ที่ประชุมสมานิติบัญญัติแห่งชาติได้ลงมติให้ขยายเวลาการพิจารณาร่างพระราชบัญญัติออกไปอีก ๖๐ วัน โดยงดใช้ข้อบังคับการประชุมสมานิติบัญญัติแห่งชาติ พ.ศ. ๒๕๖๐ ข้อ ๙๘ วรรคหนึ่ง (๑) ประกอบข้อ ๒๑๓ เป็นการชั่วคราวเฉพาะกรณี นับตั้งแต่วันที่ ๒๕ มกราคม ๒๕๖๑ (ซึ่งครบกำหนดในวันที่ ๒๕ มีนาคม ๒๕๖๑)

**ครั้งที่ ๖** ในคราวประชุมสมานิติบัญญัติแห่งชาติ ครั้งที่ ๑๖/๒๕๖๑ เมื่อวันที่ ๒๒ มีนาคม ๒๕๖๑ ที่ประชุมสมานิติบัญญัติแห่งชาติได้ลงมติให้ขยายเวลาการพิจารณาร่างพระราชบัญญัติออกไปอีก ๖๐ วัน โดยงดใช้ข้อบังคับการประชุมสมานิติบัญญัติแห่งชาติ พ.ศ. ๒๕๖๐ ข้อ ๙๘ วรรคหนึ่ง (๑) ประกอบข้อ ๒๑๓ เป็นการชั่วคราวเฉพาะกรณี นับตั้งแต่วันที่ ๒๖ มีนาคม ๒๕๖๑ (ซึ่งครบกำหนดในวันที่ ๒๔ พฤษภาคม ๒๕๖๑)

---

\* ข้อบังคับการประชุมสมานิติบัญญัติแห่งชาติ พ.ศ. ๒๕๕๗ ซึ่งแก้ไขเพิ่มเติมโดยข้อบังคับการประชุมสมานิติบัญญัติแห่งชาติ (ฉบับที่ ๒) พ.ศ. ๒๕๕๙ ข้อ ๑๐๓ วรรคหนึ่ง (๑) และข้อ ๒๑๑ กำหนดว่า

“ข้อ ๑๐๓ ถ้ามีมติของสภาให้คณะกรรมการไต่พิจารณาพระราชบัญญัติประกอบรัฐธรรมนูญหรือร่างพระราชบัญญัติ กระทำกิจการ พิจารณาสอบสวน หรือศึกษาเรื่องใดให้เสร็จภายในกำหนดเวลาใด หากคณะกรรมการเห็นว่าจะดำเนินการดังกล่าวไม่แล้วเสร็จภายในเวลาที่กำหนด ประธานคณะกรรมการไต่พิจารณาหรือผู้ปฏิบัติหน้าที่แทน ต้องรายงานให้ประธานสภาทราบ โดยด่วน แล้วให้ดำเนินการต่อไป ดังนี้

(๑) ในกรณีที่เป็นการพิจารณาร่างพระราชบัญญัติประกอบรัฐธรรมนูญหรือร่างพระราชบัญญัติ ให้ประธานสภาเสนอต่อที่ประชุมสภา ในการนี้ ที่ประชุมสภาอาจลงมติให้ขยายเวลาที่กำหนดไว้ได้ไม่เกินสองครั้ง ครั้งละไม่เกินสามสิบวัน หรือให้ตั้งคณะกรรมการใหม่แทนคณะเดิม หรือให้ดำเนินการอย่างอื่นสุดแต่ที่ประชุมสภาจะเห็นสมควร”

“ข้อ ๒๑๑ ถ้าประธานขอปรึกษา หรือสมาชิกเสนอญัตติโดยมีผู้รับรองไม่น้อยกว่าสิบคน ให้งดใช้ข้อบังคับข้อใดข้อหนึ่งทั้งหมดหรือบางส่วนเป็นการชั่วคราวเฉพาะกรณี หากที่ประชุมสภาลงมติเห็นชอบด้วยคะแนนเสียงไม่น้อยกว่ากึ่งหนึ่งของจำนวนสมาชิกในที่ประชุมสภา ก็ให้งดใช้ข้อบังคับนั้นได้”.

**ครั้งที่ ๗** ในคราวประชุมสมานิติบัญญัติแห่งชาติ ครั้งที่ ๒๙/๒๕๖๑ เมื่อวันที่ ๒๗ พฤษภาคม ๒๕๖๑ ที่ประชุมสมานิติบัญญัติแห่งชาติได้ลงมติให้ขยายเวลาการพิจารณาร่างพระราชบัญญัติออกไปอีก ๖๐ วัน โดยดใช้ข้อบังคับการประชุมสมานิติบัญญัติแห่งชาติ พ.ศ. ๒๕๖๐ ข้อ ๙๘ วรรคหนึ่ง (๑) ประกอบข้อ ๒๑๓ เป็นการชั่วคราวเฉพาะกรณี นับตั้งแต่วันที่ ๒๕ พฤษภาคม ๒๕๖๑ (ซึ่งครบกำหนดในวันที่ ๒๓ กรกฎาคม ๒๕๖๑)

**ครั้งที่ ๘** ในคราวประชุมสมานิติบัญญัติแห่งชาติ ครั้งที่ ๔๕/๒๕๖๑ เมื่อวันที่ ๑๙ กรกฎาคม ๒๕๖๑ ที่ประชุมสมานิติบัญญัติแห่งชาติได้ลงมติให้ขยายเวลาการพิจารณาร่างพระราชบัญญัติออกไปอีก ๖๐ วัน โดยดใช้ข้อบังคับการประชุมสมานิติบัญญัติแห่งชาติ พ.ศ. ๒๕๖๐ ข้อ ๙๘ วรรคหนึ่ง (๑) ประกอบข้อ ๒๑๓ เป็นการชั่วคราวเฉพาะกรณี นับตั้งแต่วันที่ ๒๔ กรกฎาคม ๒๕๖๑ (ซึ่งครบกำหนดในวันที่ ๒๑ กันยายน ๒๕๖๑)

**ครั้งที่ ๙** ในคราวประชุมสมานิติบัญญัติแห่งชาติ ครั้งที่ ๖๑/๒๕๖๑ เมื่อวันที่ ๒๐ กันยายน ๒๕๖๑ ที่ประชุมสมานิติบัญญัติแห่งชาติได้ลงมติให้ขยายเวลาการพิจารณาร่างพระราชบัญญัติออกไปอีก ๖๐ วัน โดยดใช้ข้อบังคับการประชุมสมานิติบัญญัติแห่งชาติ พ.ศ. ๒๕๖๐ ข้อ ๙๘ วรรคหนึ่ง (๑) ประกอบข้อ ๒๑๓ เป็นการชั่วคราวเฉพาะกรณี นับตั้งแต่วันที่ ๒๒ กันยายน ๒๕๖๑ (ซึ่งครบกำหนดในวันที่ ๒๐ พฤศจิกายน ๒๕๖๑)

ทั้งนี้ บทบัญญัติมาตรา ๗๗ วรรคสอง ของรัฐธรรมนูญแห่งราชอาณาจักรไทย พุทธศักราช ๒๕๖๐ ได้กำหนดให้ก่อนการตรากฎหมายทุกฉบับ รัฐพึงจัดให้มีการรับฟังความคิดเห็นของผู้เกี่ยวข้อง วิเคราะห์ผลกระทบที่อาจเกิดขึ้นจากกฎหมายอย่างรอบด้านและเป็นระบบ รวมทั้งเปิดเผยผลการรับฟังความคิดเห็น และการวิเคราะห์นั้นต่อประชาชน และนำมาประกอบการพิจารณาในกระบวนการตรากฎหมายทุกชั้นตอน ในชั้นการพิจารณาของสมานิติบัญญัติแห่งชาติ คณะกรรมาธิการวิสามัญพิจารณาร่างพระราชบัญญัติภาษีที่ดินและสิ่งปลูกสร้าง พ.ศ. .... จึงได้นำผลการรับฟังความคิดเห็นและการวิเคราะห์ผลกระทบที่อาจเกิดขึ้นจากกฎหมาย ตามมาตรา ๗๗ วรรคสอง ของรัฐธรรมนูญแห่งราชอาณาจักรไทย รวมทั้งเอกสารต่าง ๆ ที่เกี่ยวข้องของกระทรวงการคลังมาประกอบการพิจารณา \*

นอกจากนี้ คณะกรรมาธิการวิสามัญฯ ยังได้ขอความร่วมมือจากกระทรวงการคลังเพื่อดำเนินการจัดให้มีการรับฟังความคิดเห็นเกี่ยวกับร่างพระราชบัญญัติฉบับนี้เป็นการเพิ่มเติม โดยมีกรรมาธิการวิสามัญฯ เข้าร่วมสังเกตการณ์ในการรับฟังความคิดเห็นดังกล่าวด้วยทุกครั้ง และในส่วนภูมิภาคจะมีกรมธนารักษ์เป็นผู้ดำเนินการโดยผ่านโครงการฝึกอบรมเชิงปฏิบัติการองค์ประกอบโครงสร้างส่วนท้องถิ่นนำร่องการปฏิบัติงาน จัดทำฐานภาษีตามร่างพระราชบัญญัติภาษีที่ดินและสิ่งปลูกสร้าง พ.ศ. .... (Pilot Project) ประกอบด้วย ภาคตะวันออก ณ จังหวัดชลบุรี ภาคเหนือ ณ จังหวัดเชียงราย ภาคใต้ ณ จังหวัดสุราษฎร์ธานี และ ภาคตะวันออกเฉียงเหนือ ณ จังหวัดอุดรธานี สำหรับกรุงเทพมหานคร สำนักงานเศรษฐกิจการคลัง ได้ดำเนินการโดยผ่านโครงการฝึกอบรมเชิงปฏิบัติการองค์ประกอบโครงสร้างส่วนท้องถิ่นเพื่อนำร่องการสำรวจและเตรียมความพร้อมในการประเมินภาษีตามร่างพระราชบัญญัติภาษีที่ดินและสิ่งปลูกสร้าง พ.ศ. ....

---

\*โปรดดู ข้อมูลสรุปผลการดำเนินการตามมาตรา ๗๗ ของรัฐธรรมนูญแห่งราชอาณาจักรไทย ในชั้นการพิจารณาของสมานิติบัญญัติแห่งชาติ เอกสารแนบหน้า (๙๒) - (๙๓).

ภายใต้โครงการเสริมสร้างความรู้ความเข้าใจเกี่ยวกับภาษีที่ดินและสิ่งปลูกสร้าง ซึ่งคณะกรรมการการวิสามัญฯ ได้นำประเด็นการรับฟังความคิดเห็นมาประกอบการพิจารณาเพื่อปรับปรุงแก้ไขร่างพระราชบัญญัติฯ

เมื่อคณะกรรมการการวิสามัญฯ ได้มีการแก้ไขเพิ่มเติมร่างพระราชบัญญัติฯ แล้วคณะกรรมการการวิสามัญฯ ได้จัดให้มีการเสวนาเพื่อสร้างความรู้ ความเข้าใจ และรับฟังความคิดเห็นเกี่ยวกับร่างพระราชบัญญัติฉบับนี้ผ่านโครงการเสวนาเรื่อง “การสร้างความรู้ ความเข้าใจ และการรับฟังความคิดเห็นร่างพระราชบัญญัติภาษีที่ดินและสิ่งปลูกสร้าง พ.ศ. ....” เมื่อวันที่ ๑๙ ธันวาคม ๒๕๖๐ ณ ศูนย์การประชุมแห่งชาติสิริกิติ์ กรุงเทพมหานคร โดยผู้เข้าร่วมการเสวนาในครั้งนี้ประกอบด้วยผู้แทนจากภาคส่วนต่าง ๆ ที่เกี่ยวข้อง ได้แก่ ภาคเกษตรกรรม ภาครัฐ ทั้งส่วนกลาง ส่วนภูมิภาค และส่วนท้องถิ่น ภาคการศึกษา ภาคอุตสาหกรรม ภาคพาณิชย์กรรม ภาคอสังหาริมทรัพย์ ภาคการท่องเที่ยวและกีฬา สื่อมวลชน และประชาชนผู้สนใจ ซึ่งคณะกรรมการการวิสามัญฯ ได้นำประเด็นการรับฟังความคิดเห็นที่ได้จากการเสวนาดังกล่าวมาประกอบการพิจารณาเพื่อให้ร่างพระราชบัญญัติฉบับนี้มีความสมบูรณ์ครบถ้วนยิ่งขึ้น ทั้งนี้ โดยได้จัดทำรายงานผลการดำเนินการตามมาตรา ๗๗ วรรคสอง ของรัฐธรรมนูญแห่งราชอาณาจักรไทย พุทธศักราช ๒๕๖๐ เกี่ยวกับร่างพระราชบัญญัติภาษีที่ดินและสิ่งปลูกสร้าง พ.ศ. .... ซึ่งมีการเผยแพร่ผ่านทางเว็บไซต์ของสำนักงานเลขาธิการวุฒิสภา ปฏิบัติหน้าที่สำนักงานเลขาธิการสภานิติบัญญัติแห่งชาติ ([www.senate.go.th](http://www.senate.go.th)) และเอกสารเกี่ยวกับการประเมินผลกระทบทางเศรษฐกิจในระดับมหภาคเมื่อร่างพระราชบัญญัติฉบับนี้มีผลใช้บังคับแล้ว\* รวมทั้งได้พิจารณาเรื่องที่มีองค์กร หน่วยงาน และประชาชน เสนอความเห็นต่อร่างพระราชบัญญัติภาษีที่ดินและสิ่งปลูกสร้าง พ.ศ. .... จำนวน ๑๗ ราย มาประกอบการพิจารณาของคณะกรรมการการวิสามัญฯ ด้วย

เมื่อคณะกรรมการการวิสามัญฯ พิจารณาร่างพระราชบัญญัติภาษีที่ดินและสิ่งปลูกสร้าง พ.ศ. .... พิจารณาเสร็จแล้ว ได้เสนอร่างพระราชบัญญัติภาษีที่ดินและสิ่งปลูกสร้าง พ.ศ. .... ฉบับนี้ พร้อมด้วยรายงานการพิจารณาของคณะกรรมการการวิสามัญฯ ต่อประธานสภานิติบัญญัติแห่งชาติ เมื่อวันที่ ๗ พฤศจิกายน ๒๕๖๑ และได้รับการบรรจุระเบียบวาระการประชุมสภานิติบัญญัติแห่งชาติ ในคราวประชุมสภานิติบัญญัติแห่งชาติ ครั้งที่ ๗๗/๒๕๖๑ เป็นพิเศษ เมื่อวันที่ ๑๕ พฤศจิกายน ๒๕๖๑ เป็นเรื่องด่วน โดยที่ประชุมสภานิติบัญญัติแห่งชาติได้พิจารณาในวาระที่สอง เริ่มต้นด้วยชื่อร่างพระราชบัญญัติ คำปรารภ แล้วพิจารณาเรียงตามลำดับมาตราจนจบร่าง แล้วพิจารณาทั้งร่างเป็นการสรุปอีกครั้งหนึ่ง ตามข้อบังคับการประชุมสภานิติบัญญัติแห่งชาติ พ.ศ. ๒๕๖๐ ข้อ ๑๒๒ และข้อ ๑๒๓\*

---

\*โปรดดู รายงานผลการดำเนินการตามมาตรา ๗๗ วรรคสอง ของรัฐธรรมนูญแห่งราชอาณาจักรไทย พุทธศักราช ๒๕๖๐ เกี่ยวกับร่างพระราชบัญญัติภาษีที่ดินและสิ่งปลูกสร้าง พ.ศ. ... และเอกสารการประเมินผลกระทบทางเศรษฐกิจ เอกสารแนบหน้า (๑๔๙) - (๑๘๑).

\*\* ข้อบังคับการประชุมสภานิติบัญญัติแห่งชาติ พ.ศ. ๒๕๖๐ ข้อ ๑๒๓ กำหนดว่า

“ข้อ ๑๒๓ เมื่อได้พิจารณาตามข้อ ๑๒๒ จนจบร่างแล้ว ให้สภาพิจารณาทั้งร่างเป็นการสรุปอีกครั้งหนึ่งและในการพิจารณาครั้งนี้สมาชิกอาจขอแก้ไขเพิ่มเติมถ้อยคำได้ แต่จะขอแก้ไขเพิ่มเติมเนื้อความเดิมได้นอกจากเนื้อความที่เห็นว่ายังขัดแย้งกันอยู่

ในการพิจารณาทั้งร่างเป็นการสรุปอีกครั้งหนึ่งตามวรรคหนึ่งนั้น หากปรากฏว่าเนื้อความในร่างนั้นมีความผิดพลาดหรือมีความจำเป็นอันสมควรอย่างยิ่งที่ต้องแก้ไขเพิ่มเติมเนื้อความในร่างนั้น ให้ประธานหรือที่ประชุมสภาว่าสมควรพิจารณา ทบทวนหรือไม่ หากที่ประชุมสภาลงมติเห็นชอบด้วยคะแนนเสียงไม่น้อยกว่ากึ่งหนึ่งของจำนวนสมาชิกทั้งหมดเท่าที่มีอยู่ ก็ให้ทบทวนเพื่อแก้ไขเพิ่มเติมเนื้อความในร่างนั้นได้”

โดยในคราวประชุมสภานิติบัญญัติแห่งชาติ ครั้งที่ ๗๘/๒๕๖๑ เมื่อวันที่ ๑๖ พฤศจิกายน ๒๕๖๑ ที่ประชุมได้พิจารณาต่อในวาระที่สอง และเมื่อจบการพิจารณาในวาระที่สอง ขึ้นพิจารณาเรียงตามลำดับมาตราแล้ว ที่ประชุมสภานิติบัญญัติแห่งชาติได้พิจารณาต่อไปในวาระที่สาม โดยลงมติในวาระที่สาม เห็นชอบให้ประกาศใช้เป็นกฎหมาย ตามข้อบังคับการประชุมสภานิติบัญญัติแห่งชาติ พ.ศ. ๒๕๖๐ ข้อ ๑๒๕\* ด้วยคะแนนเสียง ๑๖๙ เสียง ไม่เห็นชอบ (ไม่มี) งดออกเสียง ๒ เสียง และไม่ลงคะแนนเสียง (ไม่มี) โดยมีสมาชิกแสดงตนเพื่อลงมติจำนวน ๑๗๑ คน พร้อมทั้งเห็นชอบด้วยกับข้อสังเกตของ คณะกรรมาธิการวิสามัญฯ เพื่อส่งไปยังคณะรัฐมนตรีประกอบการพิจารณาดำเนินการต่อไป

เมื่อร่างพระราชบัญญัติภาษีที่ดินและสิ่งปลูกสร้าง พ.ศ. .... ได้ผ่านการพิจารณาและเห็นชอบให้ประกาศใช้เป็นกฎหมายจากสภานิติบัญญัติแห่งชาติแล้วนั้น ตามข้อบังคับการประชุมสภานิติบัญญัติแห่งชาติ พ.ศ. ๒๕๖๐ ข้อ ๑๒๗\*\* ได้กำหนดให้เลขาธิการสภานิติบัญญัติแห่งชาติส่งร่างพระราชบัญญัตินี้ดังกล่าวไปยังนายกรัฐมนตรี เพื่อดำเนินการต่อไปตามรัฐธรรมนูญ กล่าวคือ รัฐธรรมนูญแห่งราชอาณาจักรไทย พุทธศักราช ๒๕๖๐ มาตรา ๘๑ ประกอบมาตรา ๑๔๕\*\*\* ได้กำหนดให้ ก่อนที่นายกรัฐมนตรีจะนำร่างพระราชบัญญัติภาษีที่ดินและสิ่งปลูกสร้าง พ.ศ. .... ที่ได้รับความเห็นชอบจากสภานิติบัญญัติแห่งชาติแล้ว ขึ้นทูลเกล้าทูลกระหม่อมถวายเพื่อพระมหากษัตริย์ทรงลงพระปรมาภิไธยให้ประกาศใช้เป็นกฎหมายต่อไป ให้นายกรัฐมนตรีรอไว้ ๕ วัน นับแต่วันที่ได้รับร่างพระราชบัญญัตินั้นจากสภานิติบัญญัติแห่งชาติ ถ้าไม่มีกรณีต้องดำเนินการตามมาตรา ๑๔๘ ให้นำขึ้นทูลเกล้าทูลกระหม่อมถวายภายใน ๒๐ วัน นับแต่วันพ้นกำหนดเวลาดังกล่าว

---

“ข้อ ๑๒๓ เมื่อได้พิจารณาตามข้อ ๑๒๒ จนจบร่างแล้ว ให้สภาพิจารณาทั้งร่างเป็นการสรุปอีกครั้งหนึ่งและในการพิจารณาครั้งนี้สมาชิกอาจขอแก้ไขเพิ่มเติมถ้อยคำได้ แต่จะขอแก้ไขเพิ่มเติมเนื้อความใดมิได้ นอกจากเนื้อความที่เห็นว่าขัดแย้งกันอยู่

ในการพิจารณาทั้งร่างเป็นการสรุปอีกครั้งหนึ่งตามวรรคหนึ่งนั้น หากปรากฏว่าเนื้อความในร่างนั้นมีความผิดพลาดหรือมีความจำเป็นอันสมควรอย่างยิ่งที่ต้องแก้ไขเพิ่มเติมเนื้อความในร่างนั้น ให้ประธานหรือที่ประชุมสภาว่าสมควรพิจารณา ทบทวนหรือไม่ หากที่ประชุมสภาลงมติเห็นชอบด้วยคะแนนเสียงไม่น้อยกว่ากึ่งหนึ่งของจำนวนสมาชิกทั้งหมดเท่าที่มีอยู่ ก็ให้ทบทวนเพื่อแก้ไขเพิ่มเติมเนื้อความในร่างนั้นได้”.

\* ข้อบังคับการประชุมสภานิติบัญญัติแห่งชาติ พ.ศ. ๒๕๖๐ ข้อ ๑๒๕ กำหนดว่า

“ข้อ ๑๒๕ การพิจารณาร่างพระราชบัญญัติในวาระที่สาม ให้ที่ประชุมสภาลงมติว่าสมควรประกาศใช้เป็นกฎหมายหรือไม่ การพิจารณาในวาระนี้ไม่มีการอภิปราย”.

\*\* ข้อบังคับการประชุมสภานิติบัญญัติแห่งชาติ พ.ศ. ๒๕๖๐ ข้อ ๑๒๗ กำหนดว่า

“ข้อ ๑๒๗ ร่างพระราชบัญญัติซึ่งสภาลงมติในวาระที่สาม สมควรประกาศใช้เป็นกฎหมาย ให้เลขาธิการส่งร่างพระราชบัญญัตินี้ดังกล่าวไปยังนายกรัฐมนตรี เพื่อดำเนินการต่อไปตามรัฐธรรมนูญ”.

\*\*\* รัฐธรรมนูญแห่งราชอาณาจักรไทย พุทธศักราช ๒๕๖๐ มาตรา ๘๑ และมาตรา ๑๔๕ บัญญัติว่า

“มาตรา ๘๑ ร่างพระราชบัญญัติประกอบรัฐธรรมนูญและร่างพระราชบัญญัติ จะตราขึ้นเป็นกฎหมายได้ก็แต่โดยคำแนะนำและยินยอมของรัฐสภา

ภายใต้บังคับมาตรา ๑๔๕ ร่างพระราชบัญญัติประกอบรัฐธรรมนูญและร่างพระราชบัญญัติที่ได้รับความเห็นชอบของรัฐสภาแล้ว ให้นายกรัฐมนตรีนำขึ้นทูลเกล้าทูลกระหม่อมถวายเพื่อพระมหากษัตริย์ทรงลงพระปรมาภิไธย และเมื่อประกาศในราชกิจจานุเบกษาแล้ว ให้ใช้บังคับเป็นกฎหมายได้ นำขึ้นทูลเกล้าทูลกระหม่อมถวายเพื่อพระมหากษัตริย์ทรงลงพระปรมาภิไธยให้ประกาศใช้เป็นกฎหมายต่อไป”

“มาตรา ๑๔๕ ร่างพระราชบัญญัติที่ได้รับความเห็นชอบของรัฐสภาแล้ว ให้นายกรัฐมนตรีรอไว้ห้าวันนับแต่วันที่รับร่างพระราชบัญญัตินั้นจากรัฐสภา ถ้าไม่มีกรณีต้องดำเนินการตามมาตรา ๑๔๘ ให้นำขึ้นทูลเกล้าทูลกระหม่อมถวายภายในยี่สิบวันนับแต่วันพ้นกำหนดเวลาดังกล่าว”.

ในการนี้ เลขาธิการสภาพัฒนาการเศรษฐกิจและสังคมแห่งชาติ ได้ส่งร่างพระราชบัญญัติภาษีที่ดินและสิ่งปลูกสร้าง พ.ศ. .... ฉบับดังกล่าว ไปยังนายกรัฐมนตรี เพื่อนำขึ้นทูลเกล้าทูลกระหม่อมถวายเพื่อพระมหากษัตริย์ ทรงลงพระปรมาภิไธย ให้ประกาศใช้เป็นกฎหมายต่อไป เมื่อวันที่ ๒๐ พฤศจิกายน ๒๕๖๑\* และไม่มีกรณีที่ต้องดำเนินการตามรัฐธรรมนูญแห่งราชอาณาจักรไทย พุทธศักราช ๒๕๖๐ มาตรา ๑๔๘\*\* แต่อย่างใด

อนึ่ง เนื่องจากการพิจารณาร่างพระราชบัญญัติภาษีที่ดินและสิ่งปลูกสร้าง พ.ศ. .... คณะกรรมาธิการวิสามัญฯ ได้ตั้งข้อสังเกตเกี่ยวกับร่างพระราชบัญญัติฉบับนี้ไว้ ดังนี้

๑. ในการพิจารณาประเมินภาษีและการวินิจฉัยยุทธศาสตร์ของคณะกรรมการชุดต่าง ๆ ตามร่างพระราชบัญญัติฉบับนี้ ควรมีผู้เกี่ยวข้องด้านการเกษตรเข้าไปมีส่วนร่วมในการให้ข้อมูลเพื่อประกอบการพิจารณาและการวินิจฉัยยุทธศาสตร์ด้วย เพราะการประกอบอาชีพด้านเกษตรกรรมมีอยู่หลายประเภท ตลอดจนจะต้องคำนึงถึงนโยบายของรัฐบาลด้านการเกษตรกรรม รวมถึงสถานะของผู้ประกอบเกษตรกรรมที่ต่างกันไม่ว่าจะเป็นในลักษณะของเกษตรกรรายบุคคลหรือรายกลุ่มที่รวมตัวกันประกอบอาชีพตามกฎหมาย

๒. ในการจัดทำหลักเกณฑ์สำหรับที่ดินหรือสิ่งปลูกสร้างที่ใช้ประโยชน์ในการประกอบเกษตรกรรม ตามมาตรา ๓๔ วรรคสอง ควรให้มีความชัดเจนและเป็นธรรมกับผู้เสียภาษีในภาคเกษตรกรรม

๓. ที่ดินที่ไม่สามารถใช้ประโยชน์ได้อันเนื่องมาจากข้อจำกัดในทางกฎหมาย เช่น ที่ดินในพื้นที่ซึ่งมีกฎหมายห้ามไม่ให้มีการก่อสร้างอาคารเพื่อความปลอดภัยในการบิน ที่ดินที่มีข้อจำกัดทางผังเมือง หรือที่ดินที่ไม่สามารถใช้ประโยชน์ได้อันเนื่องมาจากลักษณะทางกายภาพ เช่น ที่ดินที่ไม่มีทางออกสาธารณะ ที่ดินที่ไม่มีสาธารณูปโภคเข้าถึงพื้นที่ได้ หรือที่ดินที่ไม่สามารถใช้ประโยชน์ได้อันเนื่องมาจากข้อจำกัดในเชิงพื้นที่ เช่น พื้นที่ในจังหวัดชายแดนภาคใต้ ซึ่งไม่สามารถใช้ประโยชน์ได้อันเนื่องมาจากปัญหาด้านความปลอดภัยในชีวิตและทรัพย์สินของประชาชน อาจจัดให้มีการบรรเทาภาระภาษีตามความเหมาะสม

---

\*โปรดดู หนังสือสำนักงานเลขาธิการวุฒิสภา ปฏิบัติหน้าที่สำนักงานเลขาธิการสภาพัฒนาการเศรษฐกิจและสังคมแห่งชาติ ที่ สว(สนช) ๐๐๐๗/๖๓๕๐ ลงวันที่ ๒๐ พฤศจิกายน ๒๕๖๑ เรื่อง ร่างพระราชบัญญัติภาษีที่ดินและสิ่งปลูกสร้าง พ.ศ. .... เอกสารแนบหน้า (๑๙๗).

\*\*รัฐธรรมนูญแห่งราชอาณาจักรไทย พุทธศักราช ๒๕๖๐ มาตรา ๑๔๘ บัญญัติว่า

“มาตรา ๑๔๘ ก่อนที่นายกรัฐมนตรีจะนำร่างพระราชบัญญัติใดขึ้นทูลเกล้าทูลกระหม่อมถวายเพื่อพระมหากษัตริย์ ทรงลงพระปรมาภิไธยตามมาตรา ๘๑

(๑) หากสมาชิกสภาผู้แทนราษฎร สมาชิกวุฒิสภา หรือสมาชิกของทั้งสองสภารวมกันมีจำนวนไม่น้อยกว่าหนึ่งในสิบของจำนวนสมาชิกทั้งหมดทั้งที่มีอยู่ของทั้งสองสภา เห็นว่าร่างพระราชบัญญัติดังกล่าวมีข้อความขัดหรือแย้งต่อรัฐธรรมนูญ หรือตราขึ้นโดยไม่ถูกต้องตามมาบทบัญญัติแห่งรัฐธรรมนูญ ให้เสนอความเห็นต่อประธานสภาผู้แทนราษฎร ประธานวุฒิสภา หรือประธานรัฐสภา แล้วแต่กรณี แล้วให้ประธานแห่งสภาที่ได้รับความเห็นดังกล่าวส่งความเห็นนั้นไปยังศาลรัฐธรรมนูญ เพื่อวินิจฉัย และแจ้งให้นายกรัฐมนตรีทราบโดยไม่ชักช้า

(๒) หากนายกรัฐมนตรีเห็นว่าร่างพระราชบัญญัติดังกล่าวมีข้อความขัดหรือแย้งต่อรัฐธรรมนูญ หรือตราขึ้นโดยไม่ถูกต้องตามมาบทบัญญัติแห่งรัฐธรรมนูญ ให้ส่งความเห็นเช่นนั้นไปยังศาลรัฐธรรมนูญเพื่อวินิจฉัย และแจ้งให้ประธานสภาผู้แทนราษฎร และประธานวุฒิสภาทราบโดยไม่ชักช้า

ในระหว่างการพิจารณาวินิจฉัยของศาลรัฐธรรมนูญ นายกรัฐมนตรีจะนำร่างพระราชบัญญัติดังกล่าวขึ้นทูลเกล้าทูลกระหม่อมถวายเพื่อพระมหากษัตริย์ทรงลงพระปรมาภิไธยมิได้

ถ้าศาลรัฐธรรมนูญวินิจฉัยว่าร่างพระราชบัญญัตินั้นมีข้อความขัดหรือแย้งต่อรัฐธรรมนูญ หรือตราขึ้นโดยไม่ถูกต้องตามมาบทบัญญัติแห่งรัฐธรรมนูญ และข้อความดังกล่าวเป็นสาระสำคัญ ให้ร่างพระราชบัญญัตินั้นเป็นอันตกไป

ถ้าศาลรัฐธรรมนูญวินิจฉัยว่าร่างพระราชบัญญัตินั้นมีข้อความขัดหรือแย้งต่อรัฐธรรมนูญ แต่มิใช่กรณีตามวรรคสาม ให้ข้อความที่ขัดหรือแย้งต่อรัฐธรรมนูญนั้นเป็นอันตกไป และให้นายกรัฐมนตรีดำเนินการต่อไปตามมาตรา ๘๑”.

๔. สมควรให้มีการจัดทำฐานข้อมูลการถือครองที่ดินของผู้เสียภาษีในระบบอิเล็กทรอนิกส์ และเชื่อมโยงข้อมูลดังกล่าวให้ครบถ้วนทั่วประเทศโดยเร็ว

๕. สมควรให้หน่วยงานที่เกี่ยวข้องกับการจัดส่งข้อมูลและการใช้ข้อมูลเกี่ยวกับรูปแปลงที่ดิน และเอกสารสิทธิของที่ดินและสิ่งปลูกสร้างของผู้เสียภาษี ใช้ความระมัดระวังไม่ให้มีการเปิดเผยหรือเผยแพร่ ข้อมูล หรือทำให้ข้อมูลดังกล่าวรั่วไหล รวมทั้งต้องจัดให้มีระบบการป้องกันข้อมูลส่วนบุคคลของผู้เสียภาษีด้วย

๖. หน่วยงานที่เกี่ยวข้องกับการจัดเก็บภาษีที่ดินและสิ่งปลูกสร้างควรที่จะทำการประชาสัมพันธ์ เพื่อให้ผู้เสียภาษีเข้าใจในบทนิยามของคำว่าสิ่งปลูกสร้างว่า หมายรวมถึงถึง โรงเรือน อาคาร ตึก ห้องชุด แพ หรือสิ่งปลูกสร้างที่บุคคลอาจเข้าอยู่อาศัยหรือใช้สอยได้ หรือที่ใช้เป็นที่เก็บสินค้าหรือประกอบการ อุตสาหกรรมหรือพาณิชยกรรม แต่ไม่หมายความรวมถึงเครื่องจักรหรือส่วนควบที่มีลักษณะเป็นเครื่องจักร กลไก หรือเครื่องผลิตสินค้า หรือโครงสร้างและส่วนประกอบของเครื่องผลิตสินค้า

๗. ในโอกาสต่อไปสมควรที่จะให้มีการจัดทำร่างกฎหมายอีกฉบับที่เกี่ยวกับการถือครองที่ดิน เพื่อให้มีการกระจายการถือครองที่ดินที่เหมาะสม

๘. สมควรให้มีการจัดสรรงบประมาณรายจ่ายให้แก่กรมที่ดินในการดำเนินการจัดทำและส่งข้อมูลรูปแปลงที่ดินและข้อมูลเอกสารสิทธิของที่ดินและสิ่งปลูกสร้างให้แก่องค์กรปกครองส่วนท้องถิ่น

๙. เนื่องด้วยปัจจุบันประเทศไทยมีที่ดินจำนวนหนึ่งซึ่งยังไม่มีมีการประเมินราคาที่ดิน โดยกระจาย อยู่ทั่วประเทศ ดังนั้น กรมส่งเสริมการปกครองท้องถิ่นควรประสานงานในองค์กรปกครองส่วนท้องถิ่น ทุกแห่งเตรียมความพร้อมโดยการสำรวจจำนวนที่ดินและสิ่งปลูกสร้างที่ยังไม่มีราคาประเมินให้แล้วเสร็จ ก่อนร่างพระราชบัญญัติภาษีที่ดินและสิ่งปลูกสร้าง พ.ศ. .... มีผลใช้บังคับ

๑๐. ก่อนที่อัตราภาษีที่จะใช้จัดเก็บจริงในช่วง ๒ ปีแรกจะสิ้นสุดการบังคับใช้ ให้มีการกำหนด อัตราภาษีที่จะจัดเก็บตามพระราชกฤษฎีกาเป็นการล่วงหน้า เพื่อให้ภาคธุรกิจได้รับรู้ข้อมูลเกี่ยวกับ อัตราภาษีที่จะใช้จัดเก็บจริงล่วงหน้าและสามารถวางแผนการลงทุนได้

ซึ่งในคราวประชุมสมานิติบัญญัติแห่งชาติ ครั้งที่ ๗๘/๒๕๖๑ เมื่อวันที่ ๑๖ พฤศจิกายน ๒๕๖๑ ที่ประชุมสมานิติบัญญัติแห่งชาติได้พิจารณาและลงมติเห็นด้วยกับข้อสังเกตดังกล่าว จึงมีหนังสือสำนักงานเลขาธิการวุฒิสภา ปฏิบัติหน้าที่สำนักงานเลขาธิการสมานิติบัญญัติแห่งชาติ ที่ สว(สนช) ๐๐๐๗/๖๓๕๑ ลงวันที่ ๒๐ พฤศจิกายน ๒๕๖๑ เรื่อง ข้อสังเกตของคณะกรรมการวิสามัญ พิจารณาร่างพระราชบัญญัติภาษีที่ดินและสิ่งปลูกสร้าง พ.ศ. .... เพื่อส่งข้อสังเกตของคณะกรรมการ วิสามัญฯ ดังกล่าวไปยังคณะรัฐมนตรีเพื่อประกอบการพิจารณาดำเนินการต่อไป\* ตามนัยแห่งข้อบังคับ การประชุมสมานิติบัญญัติแห่งชาติ พ.ศ. ๒๕๕๗ ข้อ ๙๗ วรรคสอง\*\*

\*โปรดดู หนังสือสำนักงานเลขาธิการวุฒิสภา ปฏิบัติหน้าที่สำนักงานเลขาธิการสมานิติบัญญัติแห่งชาติฯ เอกสารแนบ หน้า (๑๙๘) - (๒๐๐)

\*\*ข้อบังคับการประชุมสมานิติบัญญัติแห่งชาติ พ.ศ. ๒๕๖๐ ข้อ ๙๗ กำหนดว่า

“ข้อ ๙๗ ในการพิจารณาของคณะกรรมการฯ ถ้าคณะกรรมการฯ เห็นว่ามีข้อสังเกตหรือข้อเสนอแนะที่คณะรัฐมนตรี ศาลฎีกา ศาลปกครองสูงสุด ศาลรัฐธรรมนูญหรือองค์กรตามรัฐธรรมนูญที่เกี่ยวข้องควรทราบหรือควรปฏิบัติ ให้บันทึก ข้อสังเกตหรือข้อเสนอแนะดังกล่าวไว้ในรายงานของคณะกรรมการฯ เพื่อให้สภาพิจารณา

ในกรณีที่สภาเห็นด้วยกับข้อสังเกตหรือข้อเสนอแนะของคณะกรรมการฯ ให้ประธานสภาส่งรายงานและข้อสังเกต หรือข้อเสนอแนะไปยังคณะรัฐมนตรี ศาลฎีกา ศาลปกครองสูงสุด ศาลรัฐธรรมนูญ หรือองค์กรตามรัฐธรรมนูญที่เกี่ยวข้อง”.

โดยการประชุมคณะรัฐมนตรีเมื่อวันที่ ๑๘ กุมภาพันธ์ ๒๕๖๒ คณะรัฐมนตรีได้มีมติรับทราบ รายงานผลการดำเนินการตามข้อสังเกตของคณะกรรมการวิสามัญพิจารณาร่างพระราชบัญญัติ ภาษีที่ดินและสิ่งปลูกสร้าง พ.ศ. .... ตามที่กระทรวงการคลังเสนอ โดยกระทรวงการคลังได้ดำเนินการ ตามข้อสังเกตของคณะกรรมการวิสามัญฯ ได้แก่ การกำหนดองค์ประกอบของคณะกรรมการวินิจฉัย ภาษีที่ดินและสิ่งปลูกสร้างโดยคำนึงถึงความรู้ความสามารถและความเชี่ยวชาญของผู้ที่จะมาดำรง ตำแหน่งในคณะกรรมการดังกล่าว การจัดทำหลักเกณฑ์สำหรับที่ดินหรือสิ่งปลูกสร้างที่ใช้ประโยชน์ ในการประกอบเกษตรกรรมตามมาตรา ๓๗ วรรคสอง และยกเว้นกฎหมายลำดับรองตามมาตรา ๘ มาตรา ๕๕ และมาตรา ๕๖ เพื่อยกเว้นหรือบรรเทาภาระภาษีตามความจำเป็นและความเหมาะสม การกำหนดแผนงานในการจัดส่งข้อมูลผ่านระบบอิเล็กทรอนิกส์และระบบออนไลน์ รวมถึงการเชื่อมโยง ฐานข้อมูลของหน่วยงานดังกล่าว โดยให้กรมที่ดิน กรมส่งเสริมการปกครองท้องถิ่น และองค์กรปกครอง ส่วนท้องถิ่นกำหนดแนวทางการจัดส่งข้อมูลหรือแนวทางดำเนินการระหว่างหน่วยงาน และสำรวจข้อมูล ที่ดินและสิ่งปลูกสร้างที่ไม่มีราคาประเมินทุนทรัพย์เพื่อแจ้งกรมธนารักษ์ดำเนินการในส่วนที่เกี่ยวข้อง ตลอดจนจัดโครงการประชาสัมพันธ์ข่าว การอบรม และการจัดทำสื่อวีดิทัศน์ และอื่น ๆ เพื่อให้ความรู้ แก่ประชาชนและเจ้าหน้าที่องค์กรปกครองท้องถิ่น ตามที่กระทรวงการคลังเสนอ และแจ้งให้สำนักงาน เลขาธิการวุฒิสภา ปฏิบัติหน้าที่สำนักงานเลขาธิการสภานิติบัญญัติแห่งชาติทราบต่อไป\*

โดยในคราวประชุมสภานิติบัญญัติแห่งชาติ ครั้งที่ ครั้งที่ ๒๗/๒๕๖๒ เป็นพิเศษ เมื่อวันที่ ๑๔ มีนาคม ๒๕๖๒ ที่ประชุมสภานิติบัญญัติแห่งชาติ ได้รับทราบผลการดำเนินการของกระทรวงการคลัง ตามข้อสังเกตของคณะกรรมการวิสามัญพิจารณาร่างพระราชบัญญัติภาษีที่ดินและสิ่งปลูกสร้าง พ.ศ. .... ดังกล่าว ตามหนังสือสำนักเลขาธิการคณะรัฐมนตรี ที่ นร ๐๕๐๓/๖๔๙๐ ลงวันที่ ๑๘ กุมภาพันธ์ ๒๕๖๒ เรื่อง รายงานผลการดำเนินการตามข้อสังเกตของคณะกรรมการวิสามัญพิจารณาร่างพระราชบัญญัติ ภาษีที่ดินและสิ่งปลูกสร้าง พ.ศ. .... \*\*

พระราชบัญญัติภาษีที่ดินและสิ่งปลูกสร้าง พ.ศ. ๒๕๖๒ ได้ประกาศในราชกิจจานุเบกษา เล่ม ๑๓๖ ตอนที่ ๓๐ ก หน้า ๒๑ เมื่อวันที่ ๑๒ มีนาคม ๒๕๖๒ และมีผลใช้บังคับตั้งแต่วันที่ ๑๒ มีนาคม ๒๕๖๒ เป็นต้นไป ในราชกิจจานุเบกษาเป็นต้นไป กล่าวคือ เริ่มมีผลบังคับใช้ตั้งแต่วันที่ ๑๒ มีนาคม ๒๕๖๒ เป็นต้นไป เว้นแต่การจัดเก็บภาษีสำหรับที่ดินและสิ่งปลูกสร้างตามพระราชบัญญัตินี้ ให้ใช้บังคับตั้งแต่วันที่ ๑ มกราคม ๒๕๖๓ เป็นต้นไป

\* สรุปมติคณะรัฐมนตรี เมื่อวันที่ ๑๘ กุมภาพันธ์ ๒๕๖๒, สำนักเลขาธิการคณะรัฐมนตรี (<http://www.cabinet.soc.go.th>).

\*\*โปรดดู หนังสือสำนักเลขาธิการคณะรัฐมนตรี เอกสารแนบหน้า (๒๐๑) - (๒๑๒)



ประกาศสภานิติบัญญัติแห่งชาติ  
เรื่อง ตั้งคณะกรรมการวิสามัญพิจารณา  
ร่างพระราชบัญญัติภาษีที่ดินและสิ่งปลูกสร้าง พ.ศ. ....

ด้วยในคราวประชุมสภานิติบัญญัติแห่งชาติ ครั้งที่ ๒๓/๒๕๖๐ วันศุกร์ที่ ๓๑ มีนาคม ๒๕๖๐ ที่ประชุมได้พิจารณาร่างพระราชบัญญัติภาษีที่ดินและสิ่งปลูกสร้าง พ.ศ. .... ซึ่งคณะรัฐมนตรีเป็นผู้เสนอ แล้วลงมติรับหลักการแห่งร่างพระราชบัญญัตินี้ดังกล่าว และตั้งคณะกรรมการวิสามัญขึ้นคณะหนึ่ง เพื่อพิจารณา ประกอบด้วย

๑. พลเอก กิตติ อินทสร
๒. พลอากาศเอก ชนะ อยู่สถาพร
๓. พลอากาศเอก ชัยพลกษ์ ดิษยะศริน
๔. พลโท ชาญชัย ภูทอง
๕. นายชาญวิทย์ วสยางกูร
๖. พลอากาศเอก ชูชาติ บุญชัย
๗. รองศาสตราจารย์ชูศักดิ์ ลิ่มสกุล
๘. ผู้ช่วยศาสตราจารย์ดวงมณี เลาวกุล
๙. นายคุษฎี สุวิทย์วิทยากร
๑๐. พลเรือเอก ทวีวุฒิ พงศ์พิพัฒน์
๑๑. พลเรือเอก ธีรธร ชจิตสุวรรณ
๑๒. พลเอก ธีระวัฒน์ บุญยะประดับ
๑๓. พันตำรวจโท พงษ์ชัย วราชิต
๑๔. นายพรชัย ฐีระเวช
๑๕. พลเอก ยอดยุทธ บุญญาธิการ
๑๖. พลเรือเอก ยุทธนา พิภพผลงาม
๑๗. พลเอก วรพงษ์ สง่าเนตร
๑๘. นางวิภา ฐุสรานนท์

๑๙. นางสาววิไล อมราภรณ์
  ๒๐. นายวิสุทธิ์ ศรีสุพรรณ
  ๒๑. พลเรือเอก ศักดิ์สิทธิ์ เขิดบุญเมือง
  ๒๒. นายสมพร เทพสิทธิ์า
  ๒๓. พลเอก สุรวัช บุตรวงษ์
  ๒๔. นางสุวรรณี สิริเวชชะพันธ์
  ๒๕. นายอนุวัฒน์ เมธีวิบูลวุฒิ
  ๒๖. นายอภิชาติ ประสิทธิ์นฤทธิ
- จึงประกาศให้ทราบทั่วกัน

ประกาศ ณ วันที่ ๔ เมษายน พ.ศ. ๒๕๖๐

ศาสตราจารย์พิเศษพรเพชร วิชิตชลชัย

ประธานสภานิติบัญญัติแห่งชาติ



รายงาน  
ของ  
คณะกรรมการการเลือกตั้ง  
พิจารณาร่างพระราชบัญญัติภาษีที่ดินและสิ่งปลูกสร้าง พ.ศ. ....  
สภานิติบัญญัติแห่งชาติ

สำนักกรรมการ ๒  
สำนักงานเลขาธิการวุฒิสภา  
ปฏิบัติหน้าที่สำนักงานเลขาธิการ  
สภานิติบัญญัติแห่งชาติ



(สำเนา)

# บันทึกข้อความ

ส่วนราชการ คณะกรรมการวิสามัญพิจารณาร่างพระราชบัญญัติภาษีที่ดินและสิ่งปลูกสร้าง พ.ศ. ....  
สภานิติบัญญัติแห่งชาติ

ที่ สว (สนช)(กมธ ๒) ๐๐๑๐/ (ร ๓๗) วันที่ ๗ พฤศจิกายน ๒๕๖๑

เรื่อง รายงานการพิจารณาร่างพระราชบัญญัติภาษีที่ดินและสิ่งปลูกสร้าง พ.ศ. ....

กราบเรียน ประธานสภานิติบัญญัติแห่งชาติ

ตามที่ประชุมสภานิติบัญญัติแห่งชาติ ครั้งที่ ๒๓/๒๕๖๐ วันศุกร์ที่ ๓๑ มีนาคม ๒๕๖๐ ได้ลงมติรับหลักการแห่งร่างพระราชบัญญัติภาษีที่ดินและสิ่งปลูกสร้าง พ.ศ. .... (คณะรัฐมนตรี เป็นผู้เสนอ) ไว้พิจารณา และตั้งคณะกรรมการวิสามัญขึ้นคณะหนึ่งเพื่อพิจารณา ซึ่งคณะกรรมการวิสามัญคณะนี้ ประกอบด้วย

- |   |                                     |
|---|-------------------------------------|
| ๑. พลเอก กิตติ อินทสร                   | ๒. พลอากาศเอก ชนะ อยู่สถาพร         |
| ๓. พลอากาศเอก ชัยพฤกษ์ ดิษยะศริน        | ๔. พลโท ชาญชัย ภูทอง                |
| ๕. นายชาญวิทย์ วสียงกูร                 | ๖. พลอากาศเอก ชูชาติ บุญชัย         |
| ๗. รองศาสตราจารย์ชูศักดิ์ ลิมสกูล       | ๘. ผู้ช่วยศาสตราจารย์ดวงมณี เลาวกุล |
| ๙. นายดุขฎิ สุวัฒน์วิทยากร              | ๑๐. พลเรือเอก ทวีวุฒิ พงศ์พิพัฒน์   |
| ๑๑. พลเรือเอก ธีรภัทร ขจิตสุวรรณ        | ๑๒. พลเอก ธีระวัฒน์ บุญยะประดับ     |
| ๑๓. พันตำรวจโท พงษ์ชัย วราชาติ          | ๑๔. นายพรชัย ฐีระเวช                |
| ๑๕. พลเอก ยอดยุทธ บุญญาธิการ            | ๑๖. พลเรือเอก ยุทธนา พิภพลงาม       |
| ๑๗. พลเอก วรพงษ์ ส่างเนตร               | ๑๘. นางวิภา ฐุสรานนท์               |
| ๑๙. นางสาววิไล อมราภรณ์                 | ๒๐. นายวิสุทธิ์ ศรีสุพรรณ           |
| ๒๑. พลเรือเอก ศักดิ์สิทธิ์ เชิดบุญเมือง | ๒๒. นายสมพร เทพสิทธา                |
| ๒๓. พลเอก สุวัช บุตรวงษ์                | ๒๔. นางสุวรรณิ สิริเวชชะพันธ์       |
| ๒๕. นายอนันต์ เมธีวิบูลวุฒิ             | ๒๖. นายอภิชาติ ประสิทธิ์นฤทธิ       |

อนึ่ง พลเรือเอก ยุทธนา พิภพลงาม ได้ถึงแก่อนิจกรรมเมื่อวันอาทิตย์ที่ ๗ ตุลาคม ๒๕๖๑ ซึ่งเป็นเหตุให้พ้นจากตำแหน่งกรรมการตามข้อบังคับการประชุมสภานิติบัญญัติแห่งชาติ พ.ศ. ๒๕๖๐  
ข้อ ๙๙ (๒)

บัดนี้ ...

บัดนี้ คณะกรรมการวิสามัญได้พิจารณาร่างพระราชบัญญัติดังกล่าวเสร็จแล้ว  
จึงกราบเรียนมาเพื่อให้โปรดนำเสนอสู่ที่ประชุมสภานิติบัญญัติแห่งชาติพิจารณาต่อไป

(ลงชื่อ) วิสุทธิ์ ศรีสุพรรณ

(นายวิสุทธิ์ ศรีสุพรรณ)

ประธานคณะกรรมการวิสามัญ

พิจารณาร่างพระราชบัญญัติภาษีที่ดินและสิ่งปลูกสร้าง พ.ศ. ....

สภานิติบัญญัติแห่งชาติ

สำเนาถูกต้อง

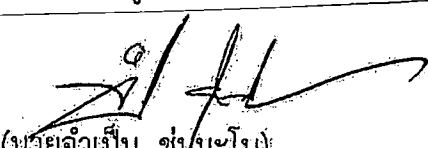
  
(นายจำเริญ ชุมมะโน)

ผู้ช่วยเลขานุการคณะกรรมการวิสามัญ

พิจารณาร่างพระราชบัญญัติภาษีที่ดินและสิ่งปลูกสร้าง พ.ศ. ....

สำนักกรรมการ ๒

ฝ่ายเลขานุการคณะกรรมการวิสามัญ

โทรศัพท์ ๐ ๒๘๓๑ ๙๑๙๖-๗

โทรสาร ๐ ๒๘๓๑ ๙๑๙๗

จำเริญ พิมพ์

จำเริญ/ภานุพงศ์ ทาน ๑

คณะกรรมการตรวจทานร่างรายงานฯ ทาน ๒

**รายงานของคณะกรรมการวิสามัญ**  
**พิจารณาร่างพระราชบัญญัติภาษีที่ดินและสิ่งปลูกสร้าง พ.ศ. ....**  
**สภานิติบัญญัติแห่งชาติ**

ตามที่ประชุมสภานิติบัญญัติแห่งชาติ ครั้งที่ ๒๓/๒๕๖๐ วันศุกร์ที่ ๓๑ มีนาคม ๒๕๖๐ ได้ลงมติรับหลักการแห่งร่างพระราชบัญญัติภาษีที่ดินและสิ่งปลูกสร้าง พ.ศ. .... (คณะรัฐมนตรี เป็นผู้เสนอ) ไว้พิจารณา และตั้งคณะกรรมการวิสามัญขึ้นคณะหนึ่งเพื่อพิจารณา กำหนดการแปรญัตติภายใน ๗ วัน โดยมีกำหนดเวลาปฏิบัติงานภายใน ๖๐ วัน ต่อมาในคราวประชุมสภานิติบัญญัติแห่งชาติ ครั้งที่ ๓๐/๒๕๖๐ วันพฤหัสบดีที่ ๑๘ พฤษภาคม ๒๕๖๐ ครั้งที่ ๔๕/๒๕๖๐ วันพฤหัสบดีที่ ๒๐ กรกฎาคม ๒๕๖๐ ครั้งที่ ๕๘/๒๕๖๐ วันพฤหัสบดีที่ ๒๑ กันยายน ๒๕๖๐ ครั้งที่ ๖๖/๒๕๖๐ วันพฤหัสบดีที่ ๒๓ พฤศจิกายน ๒๕๖๐ ครั้งที่ ๓/๒๕๖๑ วันศุกร์ที่ ๑๙ มกราคม ๒๕๖๑ ครั้งที่ ๑๖/๒๕๖๑ วันพฤหัสบดีที่ ๒๒ มีนาคม ๒๕๖๑ ครั้งที่ ๒๙/๒๕๖๑ วันพฤหัสบดีที่ ๑๗ พฤษภาคม ๒๕๖๑ ครั้งที่ ๔๕/๒๕๖๑ วันพฤหัสบดีที่ ๑๙ กรกฎาคม ๒๕๖๑ และครั้งที่ ๖๑/๒๕๖๑ วันพฤหัสบดีที่ ๒๐ กันยายน ๒๕๖๑ ที่ประชุมได้ลงมติให้ตั้งใช้ข้อบังคับการประชุมเป็นการชั่วคราวเฉพาะกรณี และให้ขยายเวลาปฏิบัติงานออกไปอีก ครั้งละ ๖๐ วัน นั้น

บัดนี้ คณะกรรมการวิสามัญได้พิจารณาร่างพระราชบัญญัติดังกล่าวเสร็จแล้ว  
ปรากฏผล ดังนี้

**๑. ที่ประชุมคณะกรรมการวิสามัญได้มีมติเลือกตำแหน่งต่าง ๆ ดังนี้**

- |                                   |   |
|-----------------------------------|---|
| ๑.๑ นายวิสุทธิ ศรีสุพรรณ          | เป็นประธานคณะกรรมการวิสามัญ               |
| ๑.๒ พลอากาศเอก ชนะ อยู่สถาพร      | เป็นรองประธานคณะกรรมการวิสามัญ คนที่หนึ่ง |
| ๑.๓ นายชาญวิทย์ วสียงกูร          | เป็นรองประธานคณะกรรมการวิสามัญ คนที่สอง   |
| ๑.๔ พลเอก กิตติ อินทสร            | เป็นรองประธานคณะกรรมการวิสามัญ คนที่สาม   |
| ๑.๕ พลเรือเอก ทวีวุฒิ พงศ์พิพัฒน์ | เป็นเลขานุการคณะกรรมการวิสามัญ            |
| ๑.๖ พลโท ชาญชัย ภูทอง             | เป็นโฆษกคณะกรรมการวิสามัญ                 |
| ๑.๗ นางสุวรรณณี สิริเวชชะพันธ์    | เป็นรองโฆษกคณะกรรมการวิสามัญ              |

๒. ที่ประชุมคณะกรรมการวิชาการวิสามัญได้มีมติตั้งที่ปรึกษาคณะกรรมการวิชาการวิสามัญ ดังนี้

๒.๑ นายกิตติ ตั้งจิตรมณีศักดิ์ดา	เลขาธิการสภาอุตสาหกรรมแห่งประเทศไทย
๒.๒ ศาสตราจารย์สกนธ์ วรรณวิวัฒนา	อดีตคณบดีคณะเศรษฐศาสตร์ มหาวิทยาลัยธรรมศาสตร์
๒.๓ ศาสตราจารย์ดิเรก ปัทมสิริวัฒน์	อาจารย์ประจำคณะพัฒนาการเศรษฐกิจ สถาบันบัณฑิตพัฒนบริหารศาสตร์
๒.๔ นายลวณ แสงสนิท	ผู้ตรวจราชการกระทรวงการคลัง
๒.๕ นายโสภณ พรโชคชัย	ประธานก่อตั้งมูลนิธิประเมินค่าทรัพย์สิน แห่งประเทศไทย

๓. ที่ประชุมคณะกรรมการวิชาการวิสามัญได้มีมติแต่งตั้ง นายจำเริญ ชุ่มมะโน สำนักกรรมการ ๒ ทำหน้าที่เป็นผู้ช่วยเลขานุการคณะกรรมการวิชาการวิสามัญตามข้อบังคับการประชุม สภานิติบัญญัติแห่งชาติ พ.ศ. ๒๕๕๗ ข้อ ๙๑ วรรคสาม ประกอบกับข้อบังคับการประชุมสภานิติบัญญัติ แห่งชาติ พ.ศ. ๒๕๖๐ ข้อ ๒๒๑ วรรคสอง

๔. ที่ประชุมคณะกรรมการวิชาการวิสามัญได้มีมติตั้งคณะอนุกรรมการ จำนวน ๑ คณะ คือ คณะอนุกรรมการศึกษา และรวบรวมข้อมูลเกี่ยวกับผลกระทบจากการกำหนดอัตราภาษีตาม ร่างพระราชบัญญัติภาษีที่ดินและสิ่งปลูกสร้าง พ.ศ. .... เพื่อดำเนินการศึกษา รวบรวมข้อมูลเกี่ยวกับ อัตราภาษีและผลกระทบเกี่ยวกับการกำหนดอัตราภาษีตามร่างพระราชบัญญัติภาษีที่ดินและสิ่งปลูกสร้าง พ.ศ. .... ซึ่งคณะอนุกรรมการคณะนี้ ประกอบด้วย

๔.๑ นายพรชัย รัฐระเวช	ประธานคณะอนุกรรมการ
๔.๒ ผู้ช่วยศาสตราจารย์ดวงมณี เลาวกุล	รองประธานคณะอนุกรรมการ
๔.๓ นายอภิชาติ ประสิทธิ์นฤทธิ	อนุกรรมการ
๔.๔ ศาสตราจารย์สกนธ์ วรรณวิวัฒนา	อนุกรรมการ
๔.๕ นางสาววิลาวัลย์ วีระกุล	อนุกรรมการ
๔.๖ นายฐนัญพงษ์ สุขสมศักดิ์	อนุกรรมการ
๔.๗ นายจุมพล สมุทรวินิจฉัยพันธ์	อนุกรรมการ
๔.๘ นางศิริพร ดิสถาพร	อนุกรรมการ
๔.๙ นางสุพรรณิณี เกิดสุวรรณ	อนุกรรมการ
๔.๑๐ นางสาวมาลินี เขียรสุนทร	อนุกรรมการ
๔.๑๑ นางสาวชมกร นิเมสังคนันท์	อนุกรรมการ
๔.๑๒ นายชุมพล สุวรรณกิจบริหาร	อนุกรรมการและเลขานุการ

๕. ผู้ซึ่งคณะรัฐมนตรีได้มอบหมายให้มาชี้แจงแสดงความคิดเห็น ดังนี้

คณะรัฐมนตรี

- ศาสตราจารย์กิตติคุณวิชฌุ เครืองาม รองนายกรัฐมนตรี

สำนักนายกรัฐมนตรี

สำนักงานคณะกรรมการกฤษฎีกา

- ๑) นางรัฐพร โอภาสนันท์ นักกฎหมายกฤษฎีกาชำนาญการ  
๒) นางสาววิชฎาญจน์ พัฒนพันธ์ชัย นักกฎหมายกฤษฎีกาชำนาญการ  
๓) นางสาวสายทิพย์ สัจญะวี นักกฎหมายกฤษฎีกาชำนาญการ

สำนักงานคณะกรรมการพัฒนาการเศรษฐกิจและสังคมแห่งชาติ

- ๑) นายวิชญายุทธ บุญชิต รองเลขาธิการ  
๒) นายสมเกียรติ เยาว์นุ่น นักวิเคราะห์นโยบายและแผน  
ชำนาญการ

สำนักงานคณะกรรมการกระจายอำนาจให้แก่องค์กรปกครองส่วนท้องถิ่น

- ๑) นางสาวพิมพ์นารา บัวเกิด ผู้อำนวยการส่วนการกระจาย  
อำนาจด้านการเงินการคลัง  
๒) นายพิชัย ชัยสัมฤทธิ์โชค นักวิเคราะห์นโยบายและแผน  
ชำนาญการพิเศษ  
๓) นางสาวเพ็ญพรรณ เจริญพงษ์ นักวิเคราะห์นโยบายและแผน  
ชำนาญการพิเศษ

กระทรวงการคลัง

กรมธนารักษ์

- ๑) นางสาววิลาวัลย์ วีระกุล ผู้อำนวยการสำนักประเมิน  
ราคาทรัพย์สิน  
๒) นางสาวชนิษฐา สมหวัง ผู้เชี่ยวชาญด้านการประเมิน  
ราคาที่ดิน  
๓) นางสาวภารดี เอกชน นักประเมินราคาทรัพย์สิน  
ชำนาญการพิเศษ  
๔) นางอารี งามศิริอุดม นักประเมินราคาทรัพย์สิน  
ชำนาญการพิเศษ  
๕) ว่าที่ร้อยโท ธรรม อรัญญาเกษมสุข นักประเมินราคาทรัพย์สิน  
ชำนาญการ



๖) นายสันติ สายสกุล

นักประเมินราคาทรัพย์สิน  
ชำนาญการ

๗) นายสุทธรวิทย์ ตั้งทรงสวัสดิ์

นักประเมินราคาทรัพย์สิน  
ปฏิบัติการ

สำนักงานเศรษฐกิจการคลัง

๑) นายฤทธิ ศยามานนท์

ผู้อำนวยการสำนักนโยบายภาษี

๒) นายชุมพล สุวรรณกิจบริหาร

ผู้เชี่ยวชาญเฉพาะด้านนโยบายภาษี

๓) นางดวงกมล คล้ายคลัง

ผู้อำนวยการส่วนนโยบายภาษีท้องถิ่น

และรายได้อื่น

๔) นายชัยสิทธิ์ บุญเนตร

เศรษฐกรชำนาญการ

๕) นายธีรรา สุมาวงศ์

นิติกรชำนาญการ

๖) นายวิศรุต นามจรัสเรืองศรี

เศรษฐกรปฏิบัติการ

๗) นางสาวจิราภรณ์ สิงห์ดำ

เศรษฐกร

กระทรวงเกษตรและสหกรณ์

สำนักงานปลัดกระทรวง

- นางฐิระกานต์ ติฐวิญญู

ผู้อำนวยการสำนักกฎหมาย

กระทรวงทรัพยากรธรรมชาติและสิ่งแวดล้อม

สำนักงานนโยบายและแผนทรัพยากรธรรมชาติและสิ่งแวดล้อม

๑) นายพุดพิงศ์ สุรพฤกษ์

รองเลขาธิการ

๒) นายพิสันต์ ธารสารสมบุญ

นักวิชาการสิ่งแวดล้อม

ชำนาญการพิเศษ

๓) นางสาวชริกานต์ รุ่งแสง

นักวิชาการสิ่งแวดล้อม

ชำนาญการ

๔) นางสาวภทรกช เทนือเกตุ

นักวิชาการสิ่งแวดล้อม

ชำนาญการ

๕) นายสกุลยช ศรุตานนท์

นักวิชาการสิ่งแวดล้อม

ชำนาญการ

๖) นางสุชฎุทัย ภคกษมา

นักวิชาการสิ่งแวดล้อม

ชำนาญการ

**กระทรวงมหาดไทย**

**กรมส่งเสริมการปกครองท้องถิ่น**

- |                                 |  |
|---------------------------------|--|
| ๑) นายชินทร์ สัจจามัน           | ผู้อำนวยการส่วนนโยบายการคลัง<br>และพัฒนารายได้ |
| ๒) นายจุมพล สมุทรวินิจฉัยพันธุ์ | นักวิชาการคลังชำนาญการพิเศษ                    |
| ๓) นายถวัลย์ชัย ถึงถิ่น         | นิติกรชำนาญการ                                 |
| ๔) นายไพบูลย์ ระวัง             | นิติกรชำนาญการ                                 |
| ๕) นางวันวิสา ปรีชานันท์        | นิติกรชำนาญการ                                 |
| ๖) นางศิริพร ดิสถาพร            | นิติกรชำนาญการ                                 |
| ๗) นายวาสิฎฐ์ ศรีเ็นบ้าน        | นักวิเคราะห์นโยบายและแผน<br>ชำนาญการ           |
| ๘) นายธนมิตร พิพิธนาบรรพ์       | นักจัดการงานทั่วไปชำนาญการ                     |

**๖. ผู้ซึ่งคณะกรรมการวิสามัญได้เชิญมาชี้แจงแสดงความคิดเห็น ดังนี้**

**กระทรวงการคลัง**

**สำนักงานคณะกรรมการนโยบายรัฐวิสาหกิจ**

- |                         |                                   |
|-------------------------|-----------------------------------|
| ๑) นายชาญวิทย์ นาคบุรี  | รองผู้อำนวยการ                    |
| ๒) นายวรภพ สระทองจันทร์ | นักวิเคราะห์รัฐวิสาหกิจปฏิบัติการ |

**กระทรวงเกษตรและสหกรณ์**

**สำนักงานเศรษฐกิจการเกษตร**

- |                              |   |
|------------------------------|---|
| ๑) นายสมมาตร ยิ่งยวด         | ผู้อำนวยการศูนย์สารสนเทศ                    |
| ๒) นางสาวยุพา ลีมีสวัสดิ์    | ผู้อำนวยการส่วนสารสนเทศเศรษฐกิจ<br>การเกษตร |
| ๓) นายวงศ์ถาวร ตันเธิ์รรัตน์ | นักวิชาการสถิติชำนาญการพิเศษ                |
- กรมส่งเสริมการเกษตร**
- |                             |   |
|-----------------------------|---|
| ๑) นางสุวรรณี ศิริรัตนภิญโญ | ผู้อำนวยการกลุ่มฐานข้อมูลสารสนเทศ             |
| ๒) นายสรายุทธ สิริภูษิต     | ผู้อำนวยการกลุ่มวิเคราะห์และวางระบบ<br>ข้อมูล |
| ๓) นายอุดมพงษ์ ดวงรงค์      | นักวิชาการส่งเสริมการเกษตร<br>ชำนาญการ        |
| ๔) นายอรุณชัย ศิริทรัพย์    | นักวิชาการส่งเสริมการเกษตร<br>ชำนาญการ        |

กระทรวงมหาดไทย

กรมที่ดิน

- ๑) นายชัยชาญ สิทธิวิรัชธรรม
- ๒) นายวราพงษ์ เกียรตินิยมรุ่ง
- ๓) ว่าที่ร้อยตรี พิรุณ เหมรักษ์
- ๔) นางศุภกิจ สกลเสาวภาคย์
- ๕) นางดวงรัตน์ จันทระประดิษฐ์
- ๖) นางสุพรรณณี เกิดสุวรรณ
- ๗) นางทับทิม พิมพ์พิลา
- ๘) นางยุพา แต่งเส็ง
- ๙) นางสาววัลลภา สามฉิมโอม
- ๑๐) นายณัฐพัชร์ กล้าทอง
- ๑๑) นายสมพงษ์ แว่นแก้ว

กรมส่งเสริมการปกครองท้องถิ่น

- นายสุทธิพงษ์ จุลเจริญ

กรุงเทพมหานคร

- ๑) พลตำรวจเอก อัศวิน ขวัญเมือง
- ๒) นายเกรียงยศ สุดลาภา
- ๓) นายกฤษฎา ศิริพิบูลย์
- ๔) นางสาวมาลินี เขียรสุนทร
- ๕) นายโอฬาร อัสวาลังกุล
- ๖) นางสาวชมกร ฉิมะสังคนันท์

เมืองพัทยา

- ๑) นางบุญศรีศรี สุปิพัฒน์โมลี
- ๒) นางสาวสุภวรรณ คงศิริ
- ๓) นางสาวเบ็ญจวรรณ ชินพัฒน์

- รองอธิบดี  
รักษาการในตำแหน่งที่ปรึกษา  
ด้านวิศวกรรมสำรวจ  
ผู้อำนวยการสำนักกฎหมาย  
ผู้อำนวยการศูนย์ข้อมูลแผนที่  
รูปแปลงที่ดิน  
ผู้อำนวยการส่วนระบบงาน  
คอมพิวเตอร์  
ผู้เชี่ยวชาญเฉพาะด้านสารสนเทศ  
การที่ดิน  
นักวิชาการคอมพิวเตอร์  
ชำนาญการพิเศษ  
นักวิชาการที่ดินชำนาญการพิเศษ  
วิศวกรรังวัดชำนาญการพิเศษ  
นิติกรชำนาญการพิเศษ  
นิติกรชำนาญการ

อธิบดี

- ผู้ว่าราชการกรุงเทพมหานคร  
รองผู้ว่าราชการกรุงเทพมหานคร  
ผู้อำนวยการสำนักการคลัง  
ผู้อำนวยการกองรายได้  
หัวหน้าฝ่ายบังคับภาษี  
นักวิชาการจัดเก็บรายได้  
ชำนาญการ  
ผู้อำนวยการสำนักการคลัง  
หัวหน้าฝ่ายแผนที่ภาษีและทะเบียน  
ทรัพย์สิน  
นิติกรชำนาญการ

**บริษัท ท่าอากาศยานไทย จำกัด (มหาชน)**

- ๑) ร้อยเอก ชีรพงษ์ วัจนสวัสดิ์
- ๒) นางสาวพิจิตต์ ธนะสุขเสถียร
- ๓) นางสาววารภรณ์ ฉัตรพัฒนศิริ
  
- ๔) นางสาวปวีณา พัฒนกุล
- ๕) นางสาวกิตติยา เป้าเปี่ยมทรัพย์
- ๖) นางสาวอุษณีย์ อ่อนโหม
- ๗) นางสาวศิวาพร อันสุพรรณ

- ผู้อำนวยการฝ่ายบริหารทรัพย์สิน  
ผู้อำนวยการส่วนบัญชีบริหาร  
ผู้อำนวยการส่วนทะเบียน  
และประเมินมูลค่าทรัพย์สิน  
เจ้าหน้าที่บัญชีชำนาญการ ๗  
เจ้าหน้าที่บริหาร ๗  
เจ้าหน้าที่บัญชีอาวุโส ๖  
เจ้าหน้าที่วิเคราะห์อาวุโส ๕

**การรถไฟฟ้ามหานครแห่งประเทศไทย**

- ๑) นางสาวจิรนนท์ วจจักร
- ๒) นางสาวอรพรรณ พยุงศักดิ์สกุล
- ๓) นางสาวพัชรวัลย์ วิโรจนะ
- ๔) นางสาวสันธิติ โฆษิตพนิตกุล

- ผู้อำนวยการฝ่ายบัญชีและการเงิน  
หัวหน้าแผนกบัญชี  
พนักงานการเงิน  
พนักงานการเงิน

**การไฟฟ้าฝ่ายผลิตแห่งประเทศไทย**

- ๑) นายวันชัย หงส์เชิดชัย
- ๒) นางอัจฉรี เต่นศิริมงคล
  
- ๓) นางสาวกมลรัตน์ กุหลาบแก้ว
- ๔) นางจารุณี ดวงมณฑา
  
- ๕) นายประพันธ์ อนันตวราศิลป์
- ๖) นายชเนศ แสงรัตน์
- ๗) นายอรรถพล ไชยรักษ์
- ๘) นางสาวธยา เตรียศักดิ์กุล
  
- ๙) นางสาวแสนรัก กล้ากล่อมจิตร

- รองผู้อำนวยการบัญชีและการเงิน  
ผู้อำนวยการฝ่ายบัญชี  
และงบประมาณ  
ผู้อำนวยการฝ่ายการเงิน  
ผู้ช่วยผู้อำนวยการฝ่ายบัญชี  
และงบประมาณสายงานพัฒนา ๒  
ผู้ช่วยผู้อำนวยการฝ่ายที่ดิน-บริหาร  
ผู้ช่วยผู้อำนวยการฝ่ายที่ดิน-ปฏิบัติการ  
หัวหน้ากองบริหารที่ดิน  
หัวหน้าแผนกบัญชีทรัพย์สิน  
ฝ่ายบัญชีและงบประมาณ  
สายงานผลิตไฟฟ้าและเชื้อเพลิง  
หัวหน้าแผนกบัญชีทรัพย์สิน  
ฝ่ายบัญชีและงบประมาณ  
สายงานระบบส่ง

**การไฟฟ้าส่วนภูมิภาค**

- ๑) นายอิสเรศ เจนศุภการ
- ๒) นายฉัตรชัย ประสิทธิ์พรชัย
- ๓) นางรุจิรา อรุณกิจ
- ๔) นางสาวศิริเพ็ญ แซ่อึ้ง

ผู้อำนวยการฝ่ายบัญชี  
ผู้อำนวยการกองบัญชีทรัพย์สิน  
หัวหน้าแผนก  
นักบัญชีระดับ ๕

**บริษัท ปตท. จำกัด (มหาชน)**

- ๑) นางชลลดา พุวัฒนศิลป์
- ๒) นางสาวจงกล แพศย์ศกล
- ๓) นางสาวจิราภรณ์ อันสมบุรณ์
- ๔) นายเทิดเกียรติ เหม่งเวหา
- ๕) นายดุจเทพ ยอดมาลัย
- ๖) นายธีรพล พิรุฬห์ทรัพย์
- ๗) นางสาวนวมาศ สิริลักษณ์ารมณ

ผู้จัดการฝ่ายนโยบายและแผน  
กลยุทธ์ภาษี  
หัวหน้าทีมนโยบายภาษี  
หัวหน้าหน่วยแผนธุรกิจ  
อสังหาริมทรัพย์  
เจ้าหน้าที่ฝ่ายกรรมสิทธิ์ที่ดิน  
วิศวกร  
วิศวกร  
นักบัญชี

**สภานิติบาตสหกรณ์แห่งประเทศไทย**

- นายธีรุตม์ ชูช่วย

พนักงานทรัพยากรบุคคล  
และนิติกร

**สหกรณ์ประมงแม่กลอง จำกัด**

- นายชินชัย สติรยากร

ที่ปรึกษาสหกรณ์ประมงแม่กลอง จำกัด

**สหกรณ์ชาวสวนปาล์มน้ำมันกระบี่ จำกัด**

- นายชาติบุญ บุญชู

เลขานุการชุมนุมสหกรณ์  
ชาวสวนปาล์มน้ำมันกระบี่จำกัด

๗. ร่างพระราชบัญญัตินี้ไม่มีกรรมวิธีการวิสามัญสงวนความเห็น

๘. ร่างพระราชบัญญัตินี้มีสมาชิกสภานิติบัญญัติแห่งชาติเสนอคำแปรญัตติ  
จำนวน ๑๔ คน ดังนี้

- |                                     |                                      |
|-------------------------------------|--------------------------------------|
| ๘.๑ ศาสตราจารย์พิเศษนริติ เศรษฐบุตร | ๘.๒ ศาสตราจารย์คลินิกนิเวศน์ นันทจิต |
| ๘.๓ พลเอก สุวโรจน์ ทิพย์มงคล        | ๘.๔ นายพจน์ อร่ามวัฒนานนท์           |
| ๘.๕ นายอิสระ ว่องกุศลกิจ            | ๘.๖ นายสาธิต ชาญเชาว์กุล             |
| ๘.๗ นายกรรณภว์ ธนภรรคมวิน           | ๘.๘ พลเอก ศุภกร สงวนชาติศรไกร        |
| ๘.๙ นายสุพันธ์ มงคลสุธี             | ๘.๑๐ พลเอก สมเจตน์ บุญถนอม           |
| ๘.๑๑ นายธานี อ่อนละเอียด            | ๘.๑๒ นายวรพล โสคติยานุรักษ์          |
| ๘.๑๓ นายเจน นำชัยศิริ               | ๘.๑๔ นายสมชาย แสวงการ                |

อนึ่ง คำแปรญัตติของพลเอก สุวโรจน์ ทิพย์มงคล ตกไปตามข้อบังคับการประชุม  
สภานิติบัญญัติแห่งชาติ พ.ศ. ๒๕๖๐ ข้อ ๙๓

#### ๙. ผลการพิจารณา

๙.๑ ผลการดำเนินการตามมาตรา ๗๗ ของรัฐธรรมนูญแห่งราชอาณาจักรไทย

๙.๑.๑ สรุปผลการดำเนินการตามมาตรา ๗๗ ของรัฐธรรมนูญแห่ง  
ราชอาณาจักรไทย ในขั้นการพิจารณาของคณะรัฐมนตรี

##### ความเป็นมา

สืบเนื่องจากคณะรัฐมนตรีได้ลงมติให้เสนอร่างพระราชบัญญัติภาษีที่ดินและ  
สิ่งปลูกสร้าง พ.ศ. .... ต่อสภานิติบัญญัติแห่งชาติ โดยมีหนังสือสำนักนายกรัฐมนตรี ที่ นร ๐๕๐๓/๑๐๕๙๓  
ลงวันที่ ๒๘ มีนาคม ๒๕๖๐ ขอเสนอร่างพระราชบัญญัติภาษีที่ดินและสิ่งปลูกสร้าง พ.ศ. .... พร้อมด้วย  
บันทึกหลักการและเหตุผล และบันทึกวิเคราะห์สรุปสาระสำคัญ ต่อสภานิติบัญญัติแห่งชาติพิจารณาเป็น  
เรื่องด่วน นั้น

ที่ประชุมสภานิติบัญญัติแห่งชาติ ครั้งที่ ๒๓/๒๕๖๐ วันศุกร์ที่ ๓๑ มีนาคม  
๒๕๖๐ ได้ลงมติรับหลักการแห่งร่างพระราชบัญญัติภาษีที่ดินและสิ่งปลูกสร้าง พ.ศ. .... (คณะรัฐมนตรี  
เป็นผู้เสนอ) ไว้พิจารณา และตั้งคณะกรรมการวิสามัญพิจารณาร่างพระราชบัญญัติภาษีที่ดินและ  
สิ่งปลูกสร้าง พ.ศ. .... ขึ้น เพื่อพิจารณา โดยกำหนดเวลาการปฏิบัติงานภายใน ๖๐ วัน

ต่อมารัฐธรรมนูญแห่งราชอาณาจักรไทย ได้ประกาศให้มีผลใช้บังคับเมื่อวันที่ ๖  
เมษายน ๒๕๖๐ ซึ่งมาตรา ๗๗ วรรคสอง ของรัฐธรรมนูญแห่งราชอาณาจักรไทย ได้บัญญัติว่า “ก่อนการ  
ตรากฎหมายทุกฉบับ รัฐพึงจัดให้มีการรับฟังความคิดเห็นของผู้เกี่ยวข้อง วิเคราะห์ผลกระทบที่อาจเกิดขึ้น  
จากกฎหมายอย่างรอบด้านและเป็นระบบ รวมทั้งเปิดเผยผลการรับฟังความคิดเห็นและการวิเคราะห์นั้น  
ต่อประชาชน และนำมาประกอบการพิจารณาในกระบวนการตรากฎหมายทุกชั้นตอน เมื่อกฎหมายมีผล  
ใช้บังคับแล้ว รัฐพึงจัดให้มีการประเมินผลสัมฤทธิ์ของกฎหมายทุกกรอบระยะเวลาที่กำหนด โดยรับฟัง  
ความคิดเห็นของผู้เกี่ยวข้องประกอบด้วย เพื่อพัฒนากฎหมายทุกฉบับให้สอดคล้องและเหมาะสมกับ  
บริบทต่าง ๆ ที่เปลี่ยนแปลงไป”

สำนักงานเลขาธิการวุฒิสภา ปฏิบัติหน้าที่สำนักงานเลขาธิการสภานิติบัญญัติแห่งชาติ จึงมีหนังสือ ด่วนที่สุด ที่ สว (สนช) ๐๐๐๗/๑๘๗๗ ลงวันที่ ๑๑ เมษายน ๒๕๖๐ ขอให้สำนักเลขาธิการคณะรัฐมนตรีจัดส่งเอกสารเกี่ยวกับการดำเนินการตามมาตรา ๗๗ วรรคสอง ของรัฐธรรมนูญแห่งราชอาณาจักรไทย เพื่อให้สภานิติบัญญัติแห่งชาตินำมาใช้ประกอบในขั้นตอนของกระบวนการพิจารณาร่างพระราชบัญญัติที่เสนอต่อสภานิติบัญญัติแห่งชาติ จำนวน ๑๗ ฉบับ ซึ่งรวมถึงร่างพระราชบัญญัติภาษีที่ดินและสิ่งปลูกสร้าง พ.ศ. .... ด้วย เพื่อให้เป็นไปตามบทบัญญัติของรัฐธรรมนูญต่อไป และสำนักเลขาธิการคณะรัฐมนตรีได้มีหนังสือ ด่วนที่สุดที่ นร ๐๕๐๓/ท ๒๖๕๖ ลงวันที่ ๒๑ เมษายน ๒๕๖๐ แจ้งให้สำนักงานเลขาธิการวุฒิสภา ปฏิบัติหน้าที่สำนักงานเลขาธิการสภานิติบัญญัติ ทราบว่า ร่างพระราชบัญญัติ รวม ๑๗ ฉบับ ดังกล่าว คณะรัฐมนตรีได้เสนอไปยังสภานิติบัญญัติแห่งชาติ ก่อนมีการประกาศใช้รัฐธรรมนูญแห่งราชอาณาจักรไทย ทั้งนี้ ได้แจ้งให้หน่วยงานของรัฐผู้เสนอร่างพระราชบัญญัติรวม ๑๗ ฉบับ จัดทำเอกสารเกี่ยวกับการดำเนินการตามมาตรา ๗๗ วรรคสอง ของรัฐธรรมนูญแห่งราชอาณาจักรไทย

#### การดำเนินการ

กระทรวงการคลังโดยสำนักงานเศรษฐกิจการคลังได้ดำเนินการรับฟังความคิดเห็นจากประชาชนตามแนวทางจัดทำและการเสนอร่างกฎหมายตามบทบัญญัติมาตรา ๗๗ วรรคสอง ของรัฐธรรมนูญแห่งราชอาณาจักรไทย ที่คณะรัฐมนตรีได้มีมติเมื่อวันที่ ๔ เมษายน ๒๕๖๐ ทางเว็บไซต์ของสำนักงานเศรษฐกิจการคลัง ([www.fpo.go.th](http://www.fpo.go.th)) และเว็บไซต์ของกระทรวงดิจิทัลเพื่อเศรษฐกิจและสังคม ([www.lawamendment.go.th](http://www.lawamendment.go.th)) ในระหว่างวันที่ ๙ - ๒๓ พฤษภาคม ๒๕๖๐ และวันที่ ๒๙ พฤษภาคม ๒๕๖๐ - ๑๒ มิถุนายน ๒๕๖๐ พร้อมทั้งได้เผยแพร่ผลการรับฟังความคิดเห็นต่อร่างพระราชบัญญัติภาษีที่ดินและสิ่งปลูกสร้าง พ.ศ. .... ผ่านเว็บไซต์ดังกล่าวเรียบร้อยแล้ว และกระทรวงการคลังได้มีหนังสือ ด่วนที่สุด ที่ กค ๑๐๐๕/๑๕๐๗๑ ลงวันที่ ๔ กันยายน ๒๕๖๐ นำส่งเอกสารดังกล่าวไปยังสำนักเลขาธิการคณะรัฐมนตรี

สำนักเลขาธิการคณะรัฐมนตรีได้มีหนังสือ ด่วนที่สุด ที่ นร ๐๕๐๓/๓๐๓๘๒ ลงวันที่ ๑๕ กันยายน ๒๕๖๐ จัดส่งเอกสารการดำเนินการตามมาตรา ๗๗ วรรคสอง ของรัฐธรรมนูญแห่งราชอาณาจักรไทย มายังสำนักงานเลขาธิการวุฒิสภา ปฏิบัติหน้าที่สำนักงานเลขาธิการสภานิติบัญญัติแห่งชาติ และได้แจ้งว่า ร่างพระราชบัญญัติฉบับนี้จัดให้มีการรับฟังความคิดเห็น การวิเคราะห์ผลกระทบที่อาจเกิดขึ้นจากกฎหมาย และได้เปิดเผยผลการรับฟังความคิดเห็นและผลการวิเคราะห์ผลกระทบ รวมทั้งได้จัดทำหลักเกณฑ์การตรวจสอบความจำเป็นในการตราพระราชบัญญัติ (Checklist) ด้วยแล้ว จึงส่งเอกสารการดำเนินการในเรื่องดังกล่าวของกระทรวงการคลังมาเพื่อสภานิติบัญญัติแห่งชาติประกอบการพิจารณาร่างพระราชบัญญัติภาษีที่ดินและสิ่งปลูกสร้าง พ.ศ. .... ต่อไป

๙.๑.๒ สรุปผลการดำเนินการตามมาตรา ๗๗ ของรัฐธรรมนูญแห่งราชอาณาจักรไทย ในขั้นการพิจารณาของสภานิติบัญญัติแห่งชาติ

คณะกรรมการการวิสามัญได้พิจารณาเอกสารการดำเนินการตามมาตรา ๗๗ วรรคสอง ของรัฐธรรมนูญแห่งราชอาณาจักรไทย เกี่ยวกับร่างพระราชบัญญัติฉบับนี้ของกระทรวงการคลัง ตามที่สำนักเลขาธิการคณะรัฐมนตรีได้มีหนังสือ ด่วนที่สุด ที่ นร ๐๕๐๓/๓๐๓๘๒ ลงวันที่ ๑๕ กันยายน ๒๕๖๐ ส่งมายังสำนักงานเลขาธิการวุฒิสภา ปฏิบัติหน้าที่สำนักงานเลขาธิการสภานิติบัญญัติแห่งชาติแล้ว เห็นว่า เอกสารดังกล่าวเป็นไปตามแนวทางและหลักเกณฑ์ที่คณะกรรมการการวิสามัญพิจารณาการสภานิติบัญญัติแห่งชาติได้กำหนดไว้ ตามหนังสือ ที่ สว (สนช)(กมธ ๓) ๐๐๑๙/ว ๑๓๖๔ ลงวันที่ ๒๗ เมษายน ๒๕๖๐ แล้ว จึงได้นำเอกสารดังกล่าวมาประกอบการพิจารณาของคณะกรรมการการวิสามัญ

นอกจากนี้ คณะกรรมการการวิสามัญได้ขอความร่วมมือจากกระทรวงการคลัง เพื่อดำเนินการจัดรับฟังความคิดเห็นต่อร่างพระราชบัญญัติฉบับนี้เป็นการเพิ่มเติม ซึ่งได้รับความร่วมมือจากกระทรวงการคลังเป็นอย่างดี และมีกรรมการวิสามัญเข้าร่วมสังเกตการณ์ในการรับฟังความคิดเห็นด้วยทุกครั้ง โดยในส่วนภูมิภาคกรมธนารักษ์รับไปดำเนินการผ่านโครงการฝึกอบรมเชิงปฏิบัติการองค์กรปกครองส่วนท้องถิ่นนำร่องการปฏิบัติงานจัดทำฐานภาษีตามร่างพระราชบัญญัติภาษีที่ดินและสิ่งปลูกสร้าง พ.ศ. .... (Pilot Project) ได้แก่ ภาคตะวันออก ณ จังหวัดชลบุรี ภาคเหนือ ณ จังหวัดเชียงราย ภาคใต้ ณ จังหวัดสุราษฎร์ธานี และภาคตะวันออกเฉียงเหนือ ณ จังหวัดอุดรธานี สำหรับกรุงเทพมหานคร สำนักงานเศรษฐกิจการคลังรับไปดำเนินการผ่านโครงการฝึกอบรมเชิงปฏิบัติการองค์กรปกครองส่วนท้องถิ่นเพื่อนำร่องการสำรวจและเตรียมความพร้อมในการประเมินภาษีตามร่างพระราชบัญญัติภาษีที่ดินและสิ่งปลูกสร้าง พ.ศ. .... ภายใต้โครงการเสริมสร้างความรู้ความเข้าใจเกี่ยวกับภาษีที่ดินและสิ่งปลูกสร้าง ซึ่งคณะกรรมการการวิสามัญได้นำประเด็นการรับฟังความคิดเห็นมาประกอบการพิจารณาเพื่อปรับปรุงแก้ไขร่างพระราชบัญญัติ

เมื่อคณะกรรมการการวิสามัญได้มีการแก้ไขเพิ่มเติมร่างพระราชบัญญัติแล้ว คณะกรรมการการวิสามัญได้จัดให้มีการเสวนาเพื่อสร้างความรู้ ความเข้าใจ และรับฟังความคิดเห็นต่อร่างพระราชบัญญัติฉบับนี้ผ่านโครงการเสวนาเรื่อง “การสร้างความรู้ ความเข้าใจ และการรับฟังความคิดเห็นร่างพระราชบัญญัติภาษีที่ดินและสิ่งปลูกสร้าง พ.ศ. ....” เมื่อวันที่ ๑๙ ธันวาคม ๒๕๖๐ ณ ศูนย์การประชุมแห่งชาติสิริกิติ์ กรุงเทพมหานคร โดยมีผู้เข้าร่วมการเสวนาในครั้งนี้ประกอบด้วยผู้แทนจากภาคส่วนต่าง ๆ ที่เกี่ยวข้อง ได้แก่ ภาคเกษตรกรรม ภาครัฐ ทั้งส่วนกลาง ส่วนภูมิภาค และส่วนท้องถิ่น ภาคการศึกษา ภาคอุตสาหกรรม ภาคพาณิชย์กรรม ภาคอสังหาริมทรัพย์ ภาคการท่องเที่ยวและกีฬา สื่อมวลชน และประชาชนผู้สนใจ ทั้งนี้ คณะกรรมการการวิสามัญได้นำประเด็นการรับฟังความคิดเห็นที่ได้จากเสวนาในครั้งนี้มาประกอบการพิจารณาของคณะกรรมการการวิสามัญ เพื่อให้การพิจารณาร่างพระราชบัญญัติฉบับนี้มีความสมบูรณ์ครบถ้วนยิ่งขึ้น โดยได้มีการจัดทำรายงานผลการดำเนินการตามมาตรา ๗๗ วรรคสอง ของรัฐธรรมนูญแห่งราชอาณาจักรไทย พุทธศักราช ๒๕๖๐ เกี่ยวกับร่างพระราชบัญญัติภาษีที่ดินและสิ่งปลูกสร้าง พ.ศ. .... รายละเอียดปรากฏตามภาคผนวก ๑ ซึ่งได้มีการนำ



ออกเผยแพร่ผ่านทางเว็บไซต์ของสำนักงานเลขาธิการวุฒิสภา ปฏิบัติหน้าที่สำนักงานเลขาธิการสภานิติบัญญัติแห่งชาติ ([www.senate.go.th](http://www.senate.go.th)) และคณะกรรมการการวิสามัญได้มีการประเมินผลกระทบทางเศรษฐกิจในระดับมหภาคเมื่อร่างพระราชบัญญัติฉบับนี้มีผลใช้บังคับด้วยรายละเอียดปรากฏตามภาคผนวก ๒

นอกจากการรับฟังความคิดเห็นและการประเมินผลกระทบทางเศรษฐกิจดังกล่าวข้างต้นแล้ว คณะกรรมการได้พิจารณาเรื่องที่มีองค์กร หน่วยงาน และประชาชน เสนอความเห็นต่อร่างพระราชบัญญัติภาษีที่ดินและสิ่งปลูกสร้าง พ.ศ. .... จำนวน ๑๗ ราย โดยได้นำความเห็นดังกล่าวมาประกอบการพิจารณาของคณะกรรมการวิสามัญด้วย

## ๙.๒ ผลการพิจารณาร่างพระราชบัญญัติ

### ชื่อร่างพระราชบัญญัติ

ไม่มีการแก้ไข

### คำปรารภ

มีการแก้ไข

### มาตรา ๑

ไม่มีการแก้ไข

### มาตรา ๒

มีการแก้ไข

### มาตรา ๓

ไม่มีการแก้ไข

### มาตรา ๔

ไม่มีการแก้ไข

### มาตรา ๕

ไม่มีการแก้ไข

#### “สิ่งปลูกสร้าง”

นายสุพันธุ์ มงคลสุธี

ขอแปรญัตติดังนี้

“สิ่งปลูกสร้าง” หมายความว่า โรงเรือน อาคาร ตึก หรือสิ่งปลูกสร้างอย่างอื่นที่บุคคลอาจเข้าอยู่อาศัยหรือใช้สอยได้ หรือที่ใช้เป็นที่เก็บสินค้าหรือประกอบการอุตสาหกรรมหรือพาณิชย์กรรม และให้หมายความรวมถึงห้องชุดหรือแพที่บุคคลอาจอยู่อาศัยได้หรือที่มีไว้เพื่อหาผลประโยชน์ด้วย แต่ไม่รวมถึง เครื่องจักรหรือส่วนควบที่สำคัญที่มีลักษณะเป็นเครื่องจักรกลไกหรือเครื่องผลิตสินค้า หรือโครงสร้างและส่วนประกอบของเครื่องผลิตสินค้า หรือสิ่งปลูกสร้างอื่นที่กำหนดไว้ในพระราชกฤษฎีกา”

คณะกรรมการได้ชี้แจงแล้ว

ผู้แปรญัตติพอใจ

นายเจน นำชัยศิริ

ขอแปรญัตติดังนี้

“สิ่งปลูกสร้าง” หมายความว่า โรงเรือน อาคาร ตึก หรือสิ่งปลูกสร้างอย่างอื่น  
ที่บุคคลอาจเข้าอยู่อาศัยหรือใช้สอยได้ หรือที่ใช้เป็นที่เก็บสินค้าหรือประกอบการอุตสาหกรรม  
หรือพาณิชย์กรรม และให้หมายความรวมถึงห้องชุดหรือแพที่บุคคลอาจเข้าอยู่อาศัยได้หรือที่มีไว้  
เพื่อหาผลประโยชน์ด้วย แต่ไม่รวมถึง

(๑) เครื่องจักรหรือส่วนควบที่สำคัญที่มีลักษณะเป็นเครื่องจักรกลไก เครื่องกระทำ  
หรือเครื่องกำเนิดสินค้า หน่วยการผลิต รวมทั้งโครงสร้างและส่วนประกอบของหน่วยการผลิต

(๒) การตกแต่งและอุปกรณ์เครื่องใช้ของสิ่งปลูกสร้าง

(๓) สิ่งปลูกสร้างก่อนที่จะก่อสร้างแล้วเสร็จ

(๔) เครื่องกำเนิดไฟฟ้า เครื่องกำเนิดพลังงาน บ่อบำบัดน้ำเสีย เสาสัญญาณ  
อินเทอร์เน็ต โรงผลิตไฟฟ้าด้วยเซลล์แสงอาทิตย์

(๕) สิ่งปลูกสร้างอื่นที่กำหนดไว้ในพระราชกฤษฎีกา”

คณะกรรมการธิการได้ชี้แจงแล้ว

ผู้แปรญัตติพอใจ

มาตรา ๖

มีการแก้ไข

หมวด ๑ บททั่วไป

ไม่มีการแก้ไข

มาตรา ๗

ไม่มีการแก้ไข

นายอิสระ ว่องกุศลกิจ

ขอแปรญัตติดังนี้

“มาตรา ๗ .....ฯลฯ”

ภาษีที่จัดเก็บได้ในเขตองค์กรปกครองส่วนท้องถิ่นใด ให้เป็นรายได้ขององค์กร  
ปกครองส่วนท้องถิ่นนั้น และให้นำภาษีไปใช้จ่ายให้มีประสิทธิภาพและเกิดประโยชน์สูงสุดต่อท้องถิ่น  
และเปิดเผยผลการดำเนินงานต่อประชาชนในท้องถิ่นทุกปี”

คณะกรรมการธิการได้ชี้แจงแล้ว

ผู้แปรญัตติพอใจ

มาตรา ๘

มีการแก้ไข

มาตรา ๘ (๓)

ศาสตราจารย์พิเศษนิติ เศรษฐบุตร

ขอแปรญัตติดังนี้

“มาตรา ๘ .....ฯลฯ”

(๓) ทรัพย์สินของรัฐหรือของหน่วยงานของรัฐซึ่งใช้ในกิจการของรัฐบาลหรือของ  
หน่วยงานของรัฐ หรือในกิจการสาธารณะ ทั้งนี้ โดยที่มีได้ใช้หาผลประโยชน์

.....ฯลฯ”

คณะกรรมการธิการไม่เห็นด้วย

ผู้แปรญัตติขอสงวน

นายธานี อ่อนละเอียด

และนายวรพล โสคติยานุรักษ์

ขอแปรญัตติดังนี้

“มาตรา ๘ .....”

(๓) ทรัพย์สินของรัฐหรือของหน่วยงานของรัฐซึ่งใช้ในกิจการของรัฐหรือของ  
หน่วยงานของรัฐ หรือในกิจการสาธารณะ ทั้งนี้ โดยมีได้ใช้หาผลประโยชน์ทางธุรกิจ

.....”

คณะกรรมการได้ชี้แจงแล้ว

ผู้แปรญัตติพอใจ

ศาสตราจารย์คลินิกนิเวศน์ นันทจิต

ขอแปรญัตติดังนี้

“มาตรา ๘ .....”

(๓) ทรัพย์สินของรัฐหรือของหน่วยงานของรัฐซึ่งใช้ในกิจการของรัฐหรือของ  
หน่วยงานของรัฐ หรือในกิจการสาธารณะ ทั้งนี้ โดยมีได้ใช้หาผลประโยชน์

.....”

คณะกรรมการได้ชี้แจงแล้ว

ผู้แปรญัตติพอใจ

มาตรา ๘ (๗)

ศาสตราจารย์พิเศษบรรณิณี เศรษฐบุตร

ขอแปรญัตติดังนี้

“มาตรา ๘ .....”

(๗) ทรัพย์สินที่เป็นศาสนสมบัติไม่ว่าของศาสนาใดที่ใช้เฉพาะเพื่อศรัทธาของ  
ศาสนิก หรือศิษย์ธรรม หรือทรัพย์สินที่เป็นที่อยู่ของสงฆ์ นักพรต นักบวช หรือบาทหลวง  
ไม่ว่าในศาสนาใด หรือทรัพย์สินที่เป็นศาลเจ้า ทั้งนี้ เฉพาะที่มีได้ใช้หาผลประโยชน์”

.....”

คณะกรรมการไม่เห็นด้วย

ผู้แปรญัตติขอสงวน

นายธานี อ่อนละเอียด

และนายวรพล โสคติยานุรักษ์

ขอแปรญัตติดังนี้

“มาตรา ๘ .....”

(๗) ทรัพย์สินที่เป็นศาสนสมบัติไม่ว่าของศาสนาใดที่ใช้เฉพาะเพื่อการประกอบ  
ศาสนกิจหรือกิจการสาธารณะ หรือทรัพย์สินที่เป็นที่อยู่ของสงฆ์ นักพรต นักบวช หรือบาทหลวง  
ไม่ว่าในศาสนาใด หรือทรัพย์สินที่เป็นศาลเจ้า ทั้งนี้ เฉพาะที่มีได้ใช้หาผลประโยชน์ทางธุรกิจ

.....”

คณะกรรมการได้ชี้แจงแล้ว

ผู้แปรญัตติพอใจ

มาตรา ๘ (๙)

นายธานี อ่อนละเอียด

และนายวรพล โสคติยานุรักษ์

ขอแปรญัตติดังนี้

“มาตรา ๘ .....ฯลฯ”

(๙) ทรัพย์สินที่เป็นของมูลนิธิหรือองค์การหรือสถานสาธารณกุศลตามที่ รัฐมนตรีว่าการกระทรวงการคลังประกาศกำหนด ทั้งนี้ เฉพาะที่มีได้ใช้หาผลประโยชน์ทางธุรกิจ .....ฯลฯ”

คณะกรรมการธิการได้ชี้แจงแล้ว

ผู้แปรญัตติพอใจ

มาตรา ๘ (๑๐)

นายธานี อ่อนละเอียด

และนายวรพล โสคติยานุรักษ์

ขอแปรญัตติดังนี้

“มาตรา ๘ .....ฯลฯ”

(๑๐) ทรัพย์สินของเอกชนเฉพาะส่วนที่ได้ยินยอมให้ทางราชการจัดให้ใช้ เพื่อสาธารณประโยชน์ ทั้งนี้ ตามหลักเกณฑ์และเงื่อนไขที่รัฐมนตรีว่าการกระทรวงการคลังประกาศกำหนด .....ฯลฯ”

คณะกรรมการธิการเห็นด้วยกับผู้แปรญัตติ

และแก้ไขแล้ว

ผู้แปรญัตติพอใจ

มาตรา ๘ (๑๑)

นายธานี อ่อนละเอียด

และนายวรพล โสคติยานุรักษ์

ขอแปรญัตติดังนี้

“มาตรา ๘ .....ฯลฯ”

(๑๑) ที่ดินอันเป็นสาธารณูปโภคหรือที่ดินที่ใช้เพื่อบริการสาธารณะตามกฎหมาย ว่าด้วยการจัดสรรที่ดิน .....ฯลฯ”

คณะกรรมการธิการได้ชี้แจงแล้ว

ผู้แปรญัตติพอใจ

นายสุพันธ์ มงคลสุธี

ขอแปรญัตติดังนี้

“มาตรา ๘ .....ฯลฯ”

(๑๑) ที่ดินอันเป็นสาธารณูปโภคตามกฎหมายว่าด้วยการจัดสรรที่ดิน กฎหมาย ว่าด้วยการนิคมอุตสาหกรรมแห่งประเทศไทย หรือกฎหมายอื่นที่กำหนดไว้ในพระราชกฤษฎีกา .....ฯลฯ”

คณะกรรมการธิการได้ชี้แจงแล้ว

ผู้แปรญัตติพอใจ

นายเจน นำชัยศิริ

ขอแปรญัตติดังนี้

“มาตรา ๘ .....ฯลฯ .....”

(๑๒) ที่ดินอันเป็นสาธารณูปโภคตามกฎหมายว่าด้วยการจัดสรรที่ดิน หรือ  
กฎหมายว่าด้วยการนิคมอุตสาหกรรมแห่งประเทศไทย

.....ฯลฯ .....”

คณะกรรมการธิการเห็นด้วยในหลักการ

และได้นำไปบัญญัติไว้เป็นมาตรา ๘ (๑๒/๑)

ผู้แปรญัตติพอใจ

มาตรา ๘ (๑๒/๑)

พลเอก สมเจตน์ บุญถนอม

ขอแปรญัตติเพิ่มความเป็น  
(๑๒/๑) ของมาตรา ๘ ดังนี้

“(๑๒/๑) ที่ดินอันเป็นแหล่งน้ำที่ใช้ประโยชน์ในการประกอบเกษตรกรรม”

คณะกรรมการธิการไม่เห็นด้วย

ผู้แปรญัตติขอสงวน

นายอิสระ ว่องกุศลกิจ

ขอแปรญัตติเพิ่มความเป็น  
(๑๒/๑) ของมาตรา ๘ ดังนี้

“(๑๒/๑) ทรัพย์สินอันเป็นสาธารณูปโภคตามกฎหมายว่าด้วยการนิคม  
อุตสาหกรรมแห่งประเทศไทย”

คณะกรรมการธิการเห็นด้วยในหลักการ

และได้แก้ไขแล้ว

ผู้แปรญัตติพอใจ

มาตรา ๘ (๑๒/๒)

นายอิสระ ว่องกุศลกิจ

ขอแปรญัตติเพิ่มความเป็น  
(๑๒/๒) ของมาตรา ๘ ดังนี้

“(๑๒/๒) ทรัพย์สินที่เป็นของวิสาหกิจตามกฎหมายว่าด้วยการส่งเสริมวิสาหกิจ  
เพื่อสังคม”

คณะกรรมการธิการได้ชี้แจงแล้ว

ผู้แปรญัตติพอใจ

มาตรา ๙

ไม่มีการแก้ไข

มาตรา ๑๐

มีการแก้ไข

**มาตรา ๑๑**

ไม่มีการแก้ไข

**มาตรา ๑๒**

ไม่มีการแก้ไข

**มาตรา ๑๓**

ไม่มีการแก้ไข

**มาตรา ๑๔**

ไม่มีการแก้ไข

พลเอก สุภกร สงวนชาติศรไกร

ขอแปรญัตติดังนี้

“มาตรา ๑๔ กำหนดเวลาการชำระภาษีหรือแจ้งรายการต่างๆ หรือกำหนดเวลาการคัดค้านการประเมินภาษีตามที่กำหนดไว้ในพระราชบัญญัตินี้ ถ้าผู้มีหน้าที่ต้องปฏิบัติตามกำหนดเวลาดังกล่าวมีเหตุจำเป็นจนไม่สามารถจะปฏิบัติตามกำหนดเวลาได้ ให้ยื่นคำร้องขอขยายหรือเลื่อนกำหนดเวลาก่อนวันที่กำหนดเวลาสิ้นสุดลง เมื่อผู้บริหารท้องถิ่นได้รับคำร้องดังกล่าวให้ผู้บริหารท้องถิ่นพิจารณาโดยเร็ว และให้มีคำสั่งขยายหรือเลื่อนกำหนดเวลา หรือไม่ขยาย หรือไม่เลื่อนกำหนดเวลาการชำระภาษีและแจ้งรายการต่างๆ หรือกำหนดเวลาการคัดค้านการประเมินภาษีแล้วแต่กรณี โดยทันที ทั้งนี้ ผู้บริหารท้องถิ่นอาจพิจารณาเห็นเป็นการสมควรจะให้ขยายหรือให้เลื่อนกำหนดเวลาออกไปอีกตามความจำเป็นแก่กรณีก็ได้

.....ฯลฯ .....

คณะกรรมการธิการได้ชี้แจงแล้ว

ผู้แปรญัตติพอใจ

**หมวด ๒ คณะกรรมการวินิจฉัยภาษีที่ดิน  
และสิ่งปลูกสร้าง**

ไม่มีการแก้ไข

**มาตรา ๑๕**

ไม่มีการแก้ไข

นายพจน์ อร่ามวัฒนานนท์

ขอแปรญัตติดังนี้

“มาตรา ๑๕ ให้มีคณะกรรมการคณะหนึ่ง เรียกว่า “คณะกรรมการวินิจฉัยภาษีที่ดินและสิ่งปลูกสร้าง” ประกอบด้วย ปลัดกระทรวงการคลัง เป็นประธานกรรมการ ปลัดกระทรวงมหาดไทย อธิบดีกรมที่ดิน อธิบดีกรมธนารักษ์ อธิบดีกรมส่งเสริมการปกครองท้องถิ่น อธิบดีกรมสรรพากร และผู้อำนวยการสำนักงานเศรษฐกิจการคลัง และผู้แทนสภาหอการค้าแห่งประเทศไทย หรือสภาอุตสาหกรรมแห่งประเทศไทย เป็นกรรมการ

.....ฯลฯ .....

คณะกรรมการธิการได้ชี้แจงแล้ว

ผู้แปรญัตติพอใจ

**มาตรา ๑๖**

มีการแก้ไข

มาตรา ๑๗

ไม่มีการแก้ไข

มาตรา ๑๘

ไม่มีการแก้ไข

มาตรา ๑๙

ไม่มีการแก้ไข

มาตรา ๑๙/๑

คณะกรรมการธิการเพิ่มขึ้นใหม่

หมวด ๓ คณะกรรมการภาษีที่ดิน  
และสิ่งปลูกสร้างประจำจังหวัด

ไม่มีการแก้ไข

มาตรา ๒๐

มีการแก้ไข

ศาสตราจารย์คลินิกนิเวศน์ นันทจิต

ขอแปรญัตติดังนี้

“มาตรา ๒๐ ในแต่ละจังหวัดยกเว้นกรุงเทพมหานคร ให้มีคณะกรรมการคณะ  
หนึ่ง เรียกว่า “คณะกรรมการภาษีที่ดินและสิ่งปลูกสร้างประจำจังหวัด” ประกอบด้วย ผู้ว่าราชการ  
จังหวัด เป็นประธานกรรมการ ปลัดจังหวัด เจ้าพนักงานที่ดินจังหวัด ธนารักษ์พื้นที่ โยธาธิการและผัง  
เมืองจังหวัด สรรพากรพื้นที่ นายกองค้การบริหารส่วนจังหวัด ผู้แทนของนายกเทศมนตรีจำนวนห้าคน  
ผู้แทนของนายกองค้การบริหารส่วนตำบลจำนวนห้าคน และผู้บริหารท้องถิ่นขององค์กรปกครองส่วน  
ท้องถิ่นอื่นในจังหวัด และผู้แทนภาคประชาชน จำนวนสองคน เป็นกรรมการ และให้ท้องถิ่นจังหวัด เป็น  
กรรมการและเลขานุการ

.....”

คณะกรรมการธิการได้ชี้แจงแล้ว

ผู้แปรญัตติพอใจ

มาตรา ๒๐/๑

คณะกรรมการธิการเพิ่มขึ้นใหม่

มาตรา ๒๑

มีการแก้ไข

มาตรา ๒๒

ไม่มีการแก้ไข

มาตรา ๒๓

ไม่มีการแก้ไข

หมวด ๔ การสำรวจและจัดทำบัญชี ไม่มีการแก้ไข  
รายการที่ดินและสิ่งปลูกสร้าง

มาตรา ๒๔ ไม่มีการแก้ไข

มาตรา ๒๕ ไม่มีการแก้ไข

มาตรา ๒๖ มีการแก้ไข

มาตรา ๒๗ มีการแก้ไข

มาตรา ๒๘ มีการแก้ไข

นายสาธิต ชาญเชาวน์กุล

ขอแปรญัตติดังนี้

“มาตรา ๒๘ เมื่อพนักงานสำรวจได้ดำเนินการสำรวจที่ดินและสิ่งปลูกสร้างภายในเขตองค์กรปกครองส่วนท้องถิ่นแล้ว ให้องค์กรปกครองส่วนท้องถิ่นจัดทำบัญชีรายการที่ดินและสิ่งปลูกสร้าง โดยต้องแสดงประเภท จำนวน ขนาดของที่ดินและสิ่งปลูกสร้าง การใช้ประโยชน์ในที่ดินและสิ่งปลูกสร้าง และรายละเอียดอื่นที่จำเป็นแก่การประเมินภาษี ตามระเบียบที่รัฐมนตรีว่าการกระทรวงมหาดไทยประกาศกำหนด และให้ประกาศบัญชีดังกล่าว ณ สำนักงานหรือที่ทำการขององค์กรปกครองส่วนท้องถิ่น หรือสถานที่อื่นด้วยตามที่เห็นสมควรภายในเขตองค์กรปกครองส่วนท้องถิ่น เป็นเวลาไม่น้อยกว่าสามสิบวันที่สามารถตรวจสอบได้ตลอดเวลา”

คณะกรรมการธิการได้ชี้แจงแล้ว

ผู้แปรญัตติพอใจ

มาตรา ๒๙ ไม่มีการแก้ไข

มาตรา ๓๐ มีการแก้ไข

มาตรา ๓๑ มีการแก้ไข

มาตรา ๓๑/๑ คณะกรรมการธิการเพิ่มขึ้นใหม่

หมวด ๕ ฐานภาษี อัตราภาษี ไม่มีการแก้ไข  
และการคำนวณภาษี

มาตรา ๓๒ ไม่มีการแก้ไข



นายสาธิต ชาญเชาวนกุล

ขอแปรญัตติดังนี้

“มาตรา ๓๒ .....ฯลฯ”

สวตทการประเมินทุนทรัพย์ที่ดิน สิ่งปลูกสร้าง หรือสิ่งปลูกสร้างที่เป็นห้องชุด ให้เป็นไปตามหลักเกณฑ์และเงื่อนไขที่คณะกรรมการกำหนดและให้ใช้เป็นราคาประเมินทุนทรัพย์ ของอสังหาริมทรัพย์เพื่อเรียกเก็บค่าธรรมเนียมจดทะเบียนสิทธิและนิติกรรมตามประมวลกฎหมายที่ดิน ที่คณะอนุกรรมการประจำจังหวัดกำหนดโดยความเห็นชอบของคณะกรรมการกำหนดราคาประเมินทุนทรัพย์”

คณะกรรมการธิการได้ชี้แจงแล้ว

ผู้แปรญัตติพอใจ

มาตรา ๓๓

ไม่มีการแก้ไข

มาตรา ๓๔

มีการแก้ไข

นายธานี อ่อนละเอียด

และนายวรพล โสคติยานุรักษ์

ขอแปรญัตติดังนี้

“มาตรา ๓๔ ที่ดินหรือสิ่งปลูกสร้าง ให้จัดเก็บภาษีตามอัตรา ดังต่อไปนี้

- (๑) ที่ดินหรือสิ่งปลูกสร้างที่ใช้ประโยชน์ในการประกอบเกษตรกรรม ให้มีอัตรา ภาษีไม่เกินร้อยละศูนย์สุดสองศูนย์จุดหนึ่งของฐานภาษี
- (๒) ที่ดินหรือสิ่งปลูกสร้างที่ใช้ประโยชน์เป็นที่อยู่อาศัย ให้มีอัตราภาษีไม่เกินร้อยละ ศูนย์สุดห้าศูนย์จุดสองของฐานภาษี
- (๓) ที่ดินหรือสิ่งปลูกสร้างที่ใช้ประโยชน์อื่นนอกจาก (๑) หรือ (๒) ให้มีอัตราภาษี ไม่เกินร้อยละสองหนึ่งของฐานภาษี

.....ฯลฯ”

ในกรณีที่องค์ประกอบของส่วนที่ประเมินที่ดินมีควมประสงค์ที่จะจัดเก็บภาษีในอัตราที่สูง กว่าอัตราที่กำหนดโดยพระราชบัญญัติประมวลสรรพคต ให้มีอำนาจสรรพคตอันบัญญัติของดินกำหนด อัตราภาษีที่ใช้จัดเก็บภายในเขตองค์ประกอบของส่วนที่ประเมินนั้นได้ แต่ต้องไม่เกินอัตราที่กำหนดในวรรคหนึ่ง”

คณะกรรมการธิการไม่เห็นด้วย

ผู้แปรญัตติขอสงวน

นายเจน นำชัยศิริ

ขอแปรญัตติดังนี้

“มาตรา ๓๔ ที่ดินหรือสิ่งปลูกสร้าง ให้จัดเก็บภาษีตามอัตรา ดังต่อไปนี้

- (๑) ที่ดินหรือสิ่งปลูกสร้างที่ใช้ประโยชน์ในการประกอบเกษตรกรรม ให้มีอัตรา ภาษีไม่เกินร้อยละศูนย์จุดสองศูนย์ห้าของฐานภาษี
- (๒) ที่ดินหรือสิ่งปลูกสร้างที่ใช้ประโยชน์เป็นที่อยู่อาศัย ให้มีอัตราภาษีไม่เกินร้อย ละศูนย์จุดศูนย์ห้าของฐานภาษี
- (๓) ที่ดินหรือสิ่งปลูกสร้างที่ใช้ประโยชน์อื่นนอกจาก (๑) หรือ (๒) ให้มีอัตราภาษี ไม่เกินร้อยละสองศูนย์จุดสองห้าของฐานภาษี

(๔) ที่ดินหรือสิ่งปลูกสร้างที่ทิ้งไว้ว่างเปล่าหรือไม่ได้ทำประโยชน์ตามควรแก่สภาพ ให้มีอัตราภาษีไม่เกินร้อยละสองของมูลค่าหน้าของฐานภาษี

..... ฯลฯ .....

ในกรณีที่ต้องกรปกรองส่วนท้องถิ่นใดมีความประสงค์ที่จะจัดเก็บภาษีในอัตราที่สูงกว่าอัตราภาษีที่กำหนดโดยพระราชกฤษฎีกาตามวรรคห้า ให้มีอำนาจตราข้อบัญญัติท้องถิ่นกำหนดอัตราภาษีที่ใช้จัดเก็บภายในเขตองค์กรปกรองส่วนท้องถิ่นนั้นได้ให้สูงกว่าอัตราภาษีที่กำหนดโดยพระราชกฤษฎีกาโดยไม่เกินร้อยละสิบของอัตราภาษีที่กำหนดโดยพระราชกฤษฎีกา แต่ต้องไม่เกินอัตราที่กำหนดในวรรคหนึ่ง และต้องได้รับความเห็นชอบจากคณะกรรมการภาษีที่ดินและสิ่งปลูกสร้างประจำจังหวัด กรณีกรุงเทพมหานครให้ได้รับความเห็นชอบจากกระทรวงมหาดไทย”

คณะกรรมการไม่เห็นด้วย **ผู้แปรญัตติขอสงวน**

(มาตรา ๓๔ วรรคหนึ่ง)

**นายสมชาย แสวงการ**

ขอแปรญัตติดังนี้

“มาตรา ๓๔ ที่ดินหรือสิ่งปลูกสร้าง ให้จัดเก็บภาษีตามอัตรา ดังต่อไปนี้

(๑) ที่ดินหรือสิ่งปลูกสร้างที่ใช้ประโยชน์ในการประกอบเกษตรกรรม ให้มีอัตราภาษีไม่เกินร้อยละสองของมูลค่าหน้าของฐานภาษีดังต่อไปนี้

- (ก) ที่ดินหรือสิ่งปลูกสร้างเกิน ๕๐ ไร่ แต่ไม่เกิน ๑๐๐ ไร่ ให้มีอัตราภาษีร้อยละ ๐.๐๑
- (ข) ที่ดินหรือสิ่งปลูกสร้างเกิน ๑๐๐ ไร่ แต่ไม่เกิน ๕๐๐ ไร่ ให้มีอัตราภาษีร้อยละ ๐.๐๒
- (ค) ที่ดินหรือสิ่งปลูกสร้างเกิน ๕๐๐ ไร่ แต่ไม่เกิน ๑,๐๐๐ ไร่ ให้มีอัตราภาษีร้อยละ ๐.๐๕
- (ง) ที่ดินหรือสิ่งปลูกสร้างเกิน ๑,๐๐๐ ไร่ แต่ไม่เกิน ๑๐,๐๐๐ ไร่ ให้มีอัตราภาษีร้อยละ ๐.๑
- (จ) ที่ดินหรือสิ่งปลูกสร้างเกิน ๑๐,๐๐๐ ไร่ขึ้นไป ให้มีอัตราภาษีร้อยละ ๐.๒

..... ฯลฯ .....

(๔) ที่ดินหรือสิ่งปลูกสร้างที่ทิ้งไว้ว่างเปล่าหรือไม่ได้ทำประโยชน์ตามควรแก่สภาพ ให้มีอัตราภาษีไม่เกินร้อยละสองของมูลค่าหน้าของฐานภาษี

..... ฯลฯ .....

คณะกรรมการไม่เห็นด้วย **ผู้แปรญัตติขอสงวน**

(มาตรา ๓๔ วรรคห้า)

**นายสมชาย แสวงการ**

ขอแปรญัตติดังนี้

“มาตรา ๓๔ ..... ฯลฯ .....

..... ฯลฯ .....

อัตราภาษีที่ใช้จัดเก็บตามวรรคหนึ่ง ให้ตราเป็นพระราชกฤษฎีกา โดยจะกำหนดเป็นอัตราเดียวหรือหลายอัตราแยกตามมูลค่าของที่ดินหรือสิ่งปลูกสร้างก็ได้ ทั้งนี้ ต้องไม่เกินอัตราภาษีที่กำหนดตามวรรคหนึ่ง และอัตราภาษีตามวรรคหนึ่ง (๓) สขต้องกำหนดแยกตามประเภทการใช้ประโยชน์ด้วยก็ได้

..... ฯลฯ .....

คณะกรรมการได้ชี้แจงแล้ว **ผู้แปรญัตติพอใจ**

(มาตรา ๓๔ วรรคหนึ่ง)

พลเอก สมเจตน์ บุญถนอม

ขอแปรญัตติเพิ่ม (๑/๑)

ในวรรคหนึ่ง ของร่างมาตรา ๓๔  
ดังนี้

“(๑/๑) ที่ดินหรือสิ่งปลูกสร้างที่ใช้ประโยชน์เพื่อการกีฬา การศึกษา หรือ  
สิ่งแวดล้อมให้มีอัตราภาษีไม่เกินร้อยละศูนย์จุดสามของฐานภาษี”

คณะกรรมการธิการไม่เห็นด้วย

ผู้แปรญัตติขอสงวน

(มาตรา ๓๔ วรรคสอง)

พลเอก สมเจตน์ บุญถนอม

ขอแปรญัตติ ดังนี้

“มาตรา ๓๔ .....ฯลฯ .....”

การใช้ประโยชน์ในการประกอบเกษตรกรรมตามวรรคหนึ่ง (๑) ต้องเป็นการทำนา  
ทำไร่ ทำสวน สวนป่า เลี้ยงสัตว์ เลี้ยงสัตว์น้ำ และกิจการอื่นตามที่รัฐมนตรีว่าการกระทรวงการคลังและ  
รัฐมนตรีว่าการกระทรวงมหาดไทยร่วมกันประกาศกำหนด

.....ฯลฯ .....”

คณะกรรมการธิการได้ชี้แจงแล้ว

ผู้แปรญัตติพอใจ

นายสุพันธ์ มงคลสุธี

ขอแปรญัตติดังนี้

“มาตรา ๓๔ .....ฯลฯ .....”

อัตราภาษีที่ใช้จัดเก็บตามวรรคหนึ่ง ให้ตราเป็นพระราชกฤษฎีกา โดยจะกำหนด  
เป็นอัตราเดียวหรือหลายอัตราแยกตามมูลค่าของที่ดินหรือสิ่งปลูกสร้างก็ได้ โดยต้องคำนึงถึงสัดส่วนมูลค่า  
การถือครองที่ดินหรือสิ่งปลูกสร้างอย่างเท่าเทียมกัน ทั้งนี้ ต้องไม่เกินอัตราภาษีที่กำหนดตามวรรคหนึ่ง  
และอัตราภาษีตามวรรคหนึ่ง (๓) จะกำหนดแยกตามประเภทการใช้ประโยชน์ด้วยก็ได้

.....ฯลฯ .....”

คณะกรรมการธิการได้ชี้แจงแล้ว

ผู้แปรญัตติพอใจ

นายกรรณภว์ ธนภรรคภวิน

ขอแปรญัตติดังนี้

“มาตรา ๓๔ .....ฯลฯ .....”

อัตราภาษีที่ใช้จัดเก็บตามวรรคหนึ่ง ให้ตราเป็นพระราชกฤษฎีกา โดยจะกำหนด  
เป็นอัตราเดียวหรือหลายอัตราแยกตามมูลค่าของที่ดินหรือสิ่งปลูกสร้าง รวมถึงแยกตามจำนวนการถือ  
ครองที่ดินหรือสิ่งปลูกสร้างของผู้เสียภาษีในแต่ละรายก็ได้ ทั้งนี้ ต้องไม่เกินอัตราภาษีที่กำหนดตามวรรคหนึ่ง  
และอัตราภาษีตามวรรคหนึ่ง (๓) จะกำหนดแยกตามประเภทการใช้ประโยชน์ด้วยก็ได้”

.....ฯลฯ .....”

คณะกรรมการธิการได้ชี้แจงแล้ว

ผู้แปรญัตติพอใจ

มาตรา ๓๕

ไม่มีการแก้ไข

มาตรา ๓๖

ไม่มีการแก้ไข

มาตรา ๓๖/๑

คณะกรรมการฯ เพิ่มขึ้นใหม่

มาตรา ๓๗

มีการแก้ไข

นายสมชาย แสวงการ

ขอแปรญัตติดังนี้

“มาตรา ๓๗ ในกรณีที่ดินและสิ่งปลูกสร้างที่เจ้าของซึ่งเป็นบุคคลธรรมดาใช้เป็นที่อยู่อาศัยและมีชื่ออยู่ในทะเบียนบ้านตามกฎหมายว่าด้วยการทะเบียนราษฎรในวันที่ ๑ มกราคมของปีภาคนั้น ให้ได้รับยกเว้นมูลค่าของฐานภาษีในการคำนวณภาษีไม่เกินห้าสิบล้านบาทหักเก็บภาษีตามอัตราดังต่อไปนี้

(๑) มูลค่าที่ดินและสิ่งปลูกสร้าง ตั้งแต่ ๑ บาท แต่ไม่เกิน ๑๐ ล้านบาท ให้มีอัตราภาษี ร้อยละ ๐.๐๑

(๒) มูลค่าที่ดินและสิ่งปลูกสร้าง เกิน ๑๐ ล้านบาท แต่ไม่เกิน ๒๐ ล้านบาท ให้มีอัตราภาษี ร้อยละ ๐.๐๒

(๓) มูลค่าที่ดินและสิ่งปลูกสร้าง เกิน ๒๐ ล้านบาท แต่ไม่เกิน ๓๐ ล้านบาท ให้มีอัตราภาษี ร้อยละ ๐.๐๓

(๔) มูลค่าที่ดินและสิ่งปลูกสร้างเกิน ๓๐ ล้านบาท แต่ไม่เกิน ๔๐ ล้านบาท ให้มีอัตราภาษี ร้อยละ ๐.๐๔

(๕) มูลค่าที่ดินและสิ่งปลูกสร้าง เกิน ๔๐ ล้านบาท แต่ไม่เกิน ๕๐ ล้านบาท ให้มีอัตราภาษี ร้อยละ ๐.๐๖

(๖) มูลค่าที่ดินและสิ่งปลูกสร้าง เกิน ๕๐ ล้านบาท แต่ไม่เกิน ๑๐๐ ล้านบาท ให้มีอัตราภาษี ร้อยละ ๐.๑

(๗) มูลค่าที่ดินและสิ่งปลูกสร้าง เกิน ๑๐๐ ล้านบาทขึ้นไป ให้มีอัตราภาษี ร้อยละ ๐.๒”

คณะกรรมการฯ ไม่เห็นด้วย

ผู้แปรญัตติขอสงวน

นายธานี อ่อนละเอียด

และนายวรพล โสคติยานุรักษ์

ขอแปรญัตติดังนี้

“มาตรา ๓๗ ในกรณีที่ดินและสิ่งปลูกสร้างที่เจ้าของซึ่งเป็นบุคคลธรรมดาใช้เป็นที่อยู่อาศัยและมีชื่ออยู่ในทะเบียนบ้านตามกฎหมายว่าด้วยการทะเบียนราษฎรในวันที่ ๑ มกราคมของปีภาคนั้น ให้ได้รับยกเว้นมูลค่าของฐานภาษีในการคำนวณภาษีไม่เกินห้าสิบล้านบาทหนึ่งร้อยล้านบาท”

คณะกรรมการฯ ได้ชี้แจงแล้ว

ผู้แปรญัตติพอใจ

นายสุพันธ์ มงคลสุธี

ขอแปรญัตติดังนี้

“มาตรา ๓๗ ในกรณีที่ดินและสิ่งปลูกสร้างที่เจ้าของซึ่งเป็นบุคคลธรรมดาใช้เป็นที่อยู่อาศัยและมีชื่ออยู่ในทะเบียนบ้านตามกฎหมายว่าด้วยการทะเบียนราษฎรในวันที่ ๑ มกราคมของปีภาคนั้น ให้ได้รับยกเว้นมูลค่าของฐานภาษีในการคำนวณภาษีไม่เกินห้าสิบล้านบาท หรือตามมูลค่าของฐานภาษีในการคำนวณภาษีที่ประกาศกำหนดเพิ่มเติมในพระราชกฤษฎีกา”

คณะกรรมการธิการได้ชี้แจงแล้ว

ผู้แปรญัตติพอใจ

นายกรรณภว์ ธนภรรคภวิน

ขอแปรญัตติดังนี้

“มาตรา ๓๗ ในกรณีที่ดินและสิ่งปลูกสร้างที่เจ้าของซึ่งเป็นบุคคลธรรมดาใช้เป็นที่อยู่อาศัยและมีชื่ออยู่ในทะเบียนบ้านตามกฎหมายว่าด้วยการทะเบียนราษฎรในวันที่ ๑ มกราคมของปีภาคนั้น ให้ได้รับยกเว้นมูลค่าของฐานภาษีในการคำนวณภาษีไม่เกินห้าสิบล้านบาท”

คณะกรรมการธิการได้ชี้แจงแล้ว

ผู้แปรญัตติพอใจ

พลเอก ศุภกร สงวนชาติศรไกร

ขอแปรญัตติดังนี้

“มาตรา ๓๗ ในกรณีที่ดินและสิ่งปลูกสร้างที่เจ้าของซึ่งเป็นบุคคลธรรมดาใช้เป็นที่อยู่อาศัยและมีชื่ออยู่ในทะเบียนบ้านตามกฎหมายว่าด้วยการทะเบียนราษฎรในวันที่ ๑ มกราคมของปีภาคนั้น ให้ได้รับยกเว้นมูลค่าของฐานภาษีในการคำนวณภาษีไม่เกินห้าสิบล้านบาท และในกรณีที่ดินและสิ่งปลูกสร้างที่เจ้าของซึ่งเป็นบุคคลธรรมดาแห่งที่สองและที่สาม ให้ได้รับยกเว้นมูลค่าของฐานภาษีไม่เกินห้าสิบล้านบาท และสิบล้านบาทตามลำดับ”

คณะกรรมการธิการได้ชี้แจงแล้ว

ผู้แปรญัตติพอใจ

พลเอก สมเจตน์ บุญถนอม

ขอแปรญัตติเพิ่มความเป็น

วรรคสองของมาตรา ๓๗ ดังนี้

“ในกรณีที่ดินและสิ่งปลูกสร้างที่ใช้ประโยชน์ในการประกอบเกษตรกรรมหลายแปลงซึ่งไม่มีอาณาเขตติดต่อกันแต่เป็นเจ้าของเดียวกันและอยู่ในเขตองค์กรปกครองท้องถิ่นเดียวกัน ต้องคำนวณมูลค่าที่ดินทั้งหมดรวมเป็นฐานภาษี ให้ได้รับยกเว้นมูลค่าของฐานภาษีในการคำนวณภาษีไม่เกินห้าสิบล้านบาท”

คณะกรรมการธิการได้ชี้แจงแล้ว

ผู้แปรญัตติพอใจ

นายเจน นำชัยศิริ

ขอแปรญัตติดังนี้

“มาตรา ๓๗ ในกรณีที่ดินและสิ่งปลูกสร้างที่เจ้าของซึ่งเป็นบุคคลธรรมดาใช้เป็นที่อยู่อาศัยและมีชื่ออยู่ในทะเบียนบ้านตามกฎหมายว่าด้วยการทะเบียนราษฎรในวันที่ ๑ มกราคมของปีภาษีนั้น ให้ได้รับยกเว้นมูลค่าของฐานภาษีในการคำนวณภาษีไม่เกินห้าสิบล้านบาท และอาจปรับยกเว้นมูลค่าของฐานภาษีในการคำนวณภาษีสูงขึ้นได้ให้เหมาะสมกับสภาพเศรษฐกิจที่เปลี่ยนแปลงตามหลักเกณฑ์ วิธีการ ที่ประกาศกำหนดในพระราชกฤษฎีกา”

คณะกรรมการธิการได้ชี้แจงแล้ว

ผู้แปรญัตติพอใจ

**มาตรา ๓๘**

มีการแก้ไข

นายเจน นำชัยศิริ

ขอแปรญัตติดังนี้

“มาตรา ๓๘ การคำนวณภาษีให้ใช้ฐานภาษีของที่ดินหรือสิ่งปลูกสร้าง ซึ่งคำนวณได้ตามมาตรา ๓๒ หักค่าเสื่อมราคาของสิ่งปลูกสร้าง และหักด้วยมูลค่าของฐานภาษีที่ได้รับยกเว้นตามมาตรา ๓๗ แล้วคูณด้วยอัตราภาษีตามมาตรา ๓๔ ตามสัดส่วนที่กำหนดในมาตรา ๓๕ ผลลัพธ์ที่ได้เป็นจำนวนภาษีที่ต้องเสีย

..... ฯลฯ .....”

คณะกรรมการธิการได้ชี้แจงแล้ว

ผู้แปรญัตติพอใจ

นายสมชาย แสวงการ

ขอแปรญัตติดังนี้

“มาตรา ๓๘ ..... ฯลฯ .....”

เพื่อประโยชน์ในการคำนวณจำนวนภาษีตามวรรคหนึ่ง กรณีที่ดินหลายแปลงซึ่งมีอาณาเขตติดต่อกันหรือไม่ติดต่อกันแต่เป็นของเจ้าของเดียวกัน ให้คำนวณมูลค่าที่ดินทั้งหมดรวมกันเป็นฐานภาษี”

คณะกรรมการธิการได้ชี้แจงแล้ว

ผู้แปรญัตติพอใจ

**(มาตรา ๓๘/๑)**

พลเอก สมเจตน์ บุญถนอม

ขอแปรญัตติเพิ่มความเป็น

มาตรา ๓๘/๑ ดังนี้

“มาตรา ๓๘/๑ ในกรณีที่ดินหรือสิ่งปลูกสร้างที่ต้องเสียภาษีเป็นที่ดินหรือสิ่งปลูกสร้างที่ใช้ประโยชน์ในการประกอบเกษตรกรรม เมื่อได้รับการยกเว้นมูลค่าของฐานภาษีในการคำนวณภาษีไม่เกินห้าสิบล้านบาทตามมาตรา ๓๗ แล้ว ส่วนเกินของจำนวนที่ดินที่เพิ่มขึ้นทุกสองร้อยไร่ให้เสียภาษี ในอัตราร้อยละศูนย์จุดสองของฐานภาษี แต่อัตรากาซีที่เสียรวมทั้งหมดแล้วต้องไม่เกินร้อยละห้า”

คณะกรรมการธิการได้ชี้แจงแล้ว

ผู้แปรญัตติพอใจ

**มาตรา ๓๙**

นายพจน์ อร่ามวัฒนานนท์

มีการแก้ไข

ขอแปรญัตติให้เพิ่มความเป็น  
วรรคสองของมาตรา ๓๙ ดังนี้

“ที่ดินรกร้างว่างเปล่าที่ผู้มีกรรมสิทธิ์เจตนาใช้เพื่อการฟื้นฟูระบบนิเวศน์  
สิ่งแวดล้อมของท้องถิ่น หรือใช้เพื่อรองรับน้ำสำหรับประชาชนเพื่อใช้ประโยชน์ร่วมกัน หรือเป็นที่ดิน  
ที่ตกอยู่ใต้บังคับผังเมืองห้ามสร้างอาคารหรือสิ่งปลูกสร้างให้ ได้รับการยกเว้นจัดเก็บภาษี”

คณะกรรมการการได้ชี้แจงแล้ว

ผู้แปรญัตติพอใจ

นายเจน นำชัยศิริ

ขอแปรญัตติดังนี้

“มาตรา ๓๙ ในกรณีที่ที่ดินหรือสิ่งปลูกสร้างที่ต้องเสียภาษีเป็นที่ดินหรือสิ่งปลูก  
สร้างที่ทิ้งไว้ว่างเปล่าหรือไม่ได้ทำประโยชน์ตามควรแก่สภาพเป็นเวลาสามปีติดต่อกัน ให้เรียกเก็บ  
ภาษีสำหรับที่ดินหรือสิ่งปลูกสร้างในปีที่สี่ เพิ่มขึ้นจากอัตราภาษีที่จัดเก็บตามมาตรา ๓๔  
ในอัตราร้อยละ ศูนย์สุดห้า ศูนย์จุดสองห้า และหากยังทิ้งไว้ว่างเปล่าหรือไม่ได้ทำประโยชน์ตามควรแก่  
สภาพอีกเป็นเวลาติดต่อกัน ให้เพิ่มอัตราภาษีอีกร้อยละ ศูนย์สุดห้า ศูนย์จุดสองห้า ในทุกสามปี แต่อัตรา  
ภาษีที่เสียรวมทั้งหมดแล้วต้องไม่เกินร้อยละ ห้า สอง ของฐานภาษี”

คณะกรรมการการได้ชี้แจงแล้ว

ผู้แปรญัตติพอใจ

**หมวด ๖ การประเมินภาษี การชำระภาษี  
และการคืนภาษี**

ไม่มีการแก้ไข

**มาตรา ๔๐**

พลเอก สุภกร สงวนชาติศรไกร

ไม่มีการแก้ไข

ขอแปรญัตติดังนี้

“มาตรา ๔๐ ในแต่ละปี ให้องค์กรปกครองส่วนท้องถิ่นแจ้งการประเมินภาษีโดยส่ง  
แบบประเมินภาษีให้แก่ผู้เสียภาษีตามมาตรา ๙ ภายในเดือนกุมภาพันธ์ โดยต้องทำการประเมินอย่างเป็น  
ธรรมและครอบคลุมทั่วถึงในพื้นที่ที่องค์กรปกครองส่วนท้องถิ่นมีอำนาจหน้าที่ปกครอง

.....”

คณะกรรมการการได้ชี้แจงแล้ว

ผู้แปรญัตติพอใจ

**มาตรา ๔๑**

ไม่มีการแก้ไข

**มาตรา ๔๒**

ไม่มีการแก้ไข

มาตรา ๔๓

พลเอก ศุภกร สงวนชาติศรไกร

ไม่มีการแก้ไข

ขอแปรญัตติเพิ่มความเป็น  
วรรคสอง ของมาตรา ๔๓ ดังนี้

“ในกรณีที่ดินและสิ่งปลูกสร้างมีผู้เช่าและสัญญาเช่ากำหนดให้ผู้เช่าเป็นผู้รับภาระ  
ภาษีที่ดินและสิ่งปลูกสร้าง ให้ถือว่าผู้เช่าเป็นผู้มีหน้าที่ชำระภาษีแทนผู้เสียภาษี และให้มีสิทธิและหน้าที่  
เช่นเดียวกันและแทนกันกับผู้เสียภาษีตามพระราชบัญญัตินี้”

คณะกรรมการธิการได้ชี้แจงแล้ว

ผู้แปรญัตติพอใจ

มาตรา ๔๔

ไม่มีการแก้ไข

มาตรา ๔๕

ไม่มีการแก้ไข

มาตรา ๔๖

มีการแก้ไข

มาตรา ๔๗

ไม่มีการแก้ไข

มาตรา ๔๘

ไม่มีการแก้ไข

มาตรา ๔๙

มีการแก้ไข

มาตรา ๕๐

มีการแก้ไข

นายเจน นำชัยศิริ

ขอแปรญัตติดังนี้

“มาตรา ๕๐ .....”

การขอรับเงินคืนตามวรรคหนึ่ง ให้ยื่นคำร้องต่อผู้บริหารท้องถิ่นตามแบบที่รัฐมนตรี  
ว่าการกระทรวงมหาดไทยประกาศกำหนด ภายในสองสามปีนับแต่วันที่ชำระภาษี ในการนี้ ให้ผู้ยื่นคำร้อง  
ส่งเอกสาร หลักฐาน หรือคำชี้แจงใด ๆ ประกอบคำร้องด้วย

.....”

คณะกรรมการธิการเห็นด้วยกับผู้แปรญัตติ

และได้แก้ไขแล้ว

ผู้แปรญัตติพอใจ



หมวด ๗ การลดและการยกเว้นภาษี

ไม่มีการแก้ไข

มาตรา ๕๑

ไม่มีการแก้ไข

นายธานี อ่อนละเอียด

และนายวรพล โสคติยานุรักษ์

ขอแปรญัตติดังนี้

“มาตรา ๕๑ ภายใต้บังคับมาตรา ๕๑/๑ การลดภาษีสำหรับที่ดินหรือสิ่งปลูกสร้างบางประเภท เพื่อให้เหมาะสมกับสภาพความจำเป็นทางเศรษฐกิจ สังคม เหตุการณ์ กิจการ หรือสภาพแห่งท้องที่ ให้กระทำได้โดยตราเป็นพระราชกฤษฎีกา แต่ต้องไม่เกินร้อยละเก้าสิบของจำนวนภาษีที่จะต้องเสีย”

คณะกรรมการไม่เห็นด้วย

ผู้แปรญัตติขอสงวน

(มาตรา ๕๑/๑)

นายธานี อ่อนละเอียด

และนายวรพล โสคติยานุรักษ์

ขอแปรญัตติเพิ่มความเป็น  
มาตรา ๕๑/๑ ดังนี้

“มาตรา ๕๑/๑ การลดภาษีสำหรับที่ดินหรือสิ่งปลูกสร้างของโรงเรียนเอกชน ตามกฎหมายว่าด้วยโรงเรียนเอกชน หรือของสถาบันอุดมศึกษาเอกชนตามกฎหมายว่าด้วยสถาบันอุดมศึกษาเอกชน หรือของสถานพยาบาลตามกฎหมายว่าด้วยสถานพยาบาล ให้เป็นไปตามหลักเกณฑ์และเงื่อนไขที่กำหนดในพระราชกฤษฎีกา แต่ต้องไม่น้อยกว่าจำนวนภาษีที่เคยเสีย”

คณะกรรมการไม่เห็นด้วย

ผู้แปรญัตติขอสงวน

มาตรา ๕๒

ไม่มีการแก้ไข

มาตรา ๕๓

ไม่มีการแก้ไข

หมวด ๘ ภาษีค้ำชำระ

ไม่มีการแก้ไข

มาตรา ๕๔

ไม่มีการแก้ไข

มาตรา ๕๕

ไม่มีการแก้ไข

มาตรา ๕๖

ไม่มีการแก้ไข

มาตรา ๕๗

มีการแก้ไข

**มาตรา ๕๘**

**มีการแก้ไข**

(มาตรา ๕๘ วรรคหนึ่ง)

**นายสุพันธ์ มงคลสุธี**

ขอแปรญัตติ ดังนี้

“มาตรา ๕๘ ถ้าผู้เสียภาษีมิได้ชำระภาษีค้างชำระ เบี้ยปรับและเงินเพิ่มภายในเวลาที่กำหนดไว้ในหนังสือแจ้งเตือนตามมาตรา ๕๗ เมื่อพ้นเก้าสิบวันนับแต่วันที่ได้รับหนังสือแจ้งเตือนดังกล่าวแล้ว ให้ผู้บริหารท้องถิ่นมีอำนาจออกคำสั่งเป็นหนังสือยึด आयัดที่ดินและสิ่งปลูกสร้าง และขายทอดตลาดทรัพย์สินของผู้เสียภาษีเพื่อนำเงินมาชำระภาษีค้างชำระ เบี้ยปรับ เงินเพิ่ม และค่าใช้จ่ายอันเนื่องมาจากการยึด आयัด และขายทอดตลาดทรัพย์สินนั้นได้ แต่ห้ามมิให้ยึดหรืออายัดทรัพย์สินของผู้เสียภาษีเกินกว่าความจำเป็นที่พอจะชำระภาษีค้างชำระ เบี้ยปรับ และเงินเพิ่ม และค่าใช้จ่ายดังกล่าว

.....”

คณะกรรมการธิการไม่เห็นด้วย

**ผู้แปรญัตติขอสงวน**

นายสุพันธ์ มงคลสุธี

ขอแปรญัตติเพิ่มความระหว่างวรรคหนึ่งและวรรคสอง ดังนี้

“เมื่อหากพ้นระยะเวลาสามปีแต่วันที่ได้รับหนังสือแจ้งเตือนดังกล่าวแล้วและผู้เสียภาษีมิได้ชำระภาษีค้างชำระ เบี้ยปรับและเงินเพิ่ม ให้ผู้บริหารท้องถิ่นมีอำนาจออกคำสั่งเป็นหนังสือยึดที่ดินและสิ่งปลูกสร้างของผู้เสียภาษี และขายทอดตลาดทรัพย์สินนั้น เพื่อนำเงินมาชำระภาษีค้างชำระ เบี้ยปรับ เงินเพิ่ม และค่าใช้จ่ายอันเนื่องมาจากการยึด आयัด และขายทอดตลาดทรัพย์สินนั้นได้ แต่ห้ามมิให้ยึดหรืออายัดทรัพย์สินของผู้เสียภาษีเกินกว่าความจำเป็นที่พอจะชำระภาษีค้างชำระ เบี้ยปรับและเงินเพิ่ม และค่าใช้จ่ายดังกล่าว”

คณะกรรมการธิการได้ชี้แจงแล้ว

ผู้แปรญัตติพอใจ

นายสาธิต ชาญเชาวนกุล

ขอแปรญัตติดังนี้

“มาตรา ๕๘ ถ้าผู้เสียภาษีมิได้ชำระภาษีค้างชำระ เบี้ยปรับและเงินเพิ่มภายในเวลาที่กำหนดไว้ในหนังสือแจ้งเตือนตามมาตรา ๕๗ เมื่อพ้นเก้าสิบวันนับแต่วันที่ได้รับหนังสือแจ้งเตือนดังกล่าวแล้ว ให้ผู้บริหารท้องถิ่นมีอำนาจออกคำสั่งเป็นหนังสือโดยความเห็นชอบของผูว้ราชการจังหวัดยึด आयัด และขายทอดตลาดทรัพย์สินของผู้เสียภาษีเพื่อนำเงินมาชำระภาษีค้างชำระ เบี้ยปรับ เงินเพิ่ม และค่าใช้จ่ายอันเนื่องมาจากการยึด आयัด และขายทอดตลาดทรัพย์สินนั้นได้ แต่ห้ามมิให้ยึดหรืออายัดทรัพย์สินของผู้เสียภาษีเกินกว่าความจำเป็นที่พอจะชำระภาษีค้างชำระ เบี้ยปรับ และเงินเพิ่มและค่าใช้จ่ายดังกล่าว

.....”

คณะกรรมการธิการเห็นด้วยในหลักการ

และได้แก้ไขแล้ว

ผู้แปรญัตติพอใจ

นายกรรณภว์ ธนภรรคภวิน

ขอแปรญัตติเพิ่มความระหว่าง  
วรรคหนึ่งและวรรคสอง ดังนี้

“ความในวรรคหนึ่งไม่ให้ใช้บังคับ กรณีปรากฏข้อเท็จจริงถึงความจำเป็นโดยชัดแจ้งว่า  
ทรัพย์สินของผู้เสียหายที่อาจถูกยึดอายัด และขายทอดตลาดดังกล่าว เป็นที่ดิน หรือสิ่งปลูกสร้างเพียงเดียว  
ที่ผู้เสียหายครอบครองหรือทำประโยชน์ภายในราชอาณาจักรและยังคงใช้เพื่ออยู่อาศัย หรือใช้ประโยชน์  
เพื่อการยังชีพแห่งตน”

คณะกรรมการได้ชี้แจงแล้ว

ผู้แปรญัตติพอใจ

นายเจน นำชัยศิริ

ขอแปรญัตติเพิ่มความเป็น  
วรรคสี่ของมาตรา ๕๘ ดังนี้

“การยึดอายัด และขายทอดตลาดทรัพย์สินตามมาตรา ๕๘ ให้คำนึงถึง  
ความจำเป็นต่อการดำรงชีวิตตามฐานานุกรมของผู้เสียหายด้วย”

คณะกรรมการได้ชี้แจงแล้ว

ผู้แปรญัตติพอใจ

มาตรา ๕๙

ไม่มีการแก้ไข

มาตรา ๖๐

มีการแก้ไข

มาตรา ๖๑

ไม่มีการแก้ไข

มาตรา ๖๒

ไม่มีการแก้ไข

มาตรา ๖๓

ไม่มีการแก้ไข

หมวด ๙ เบี้ยปรับและเงินเพิ่ม

ไม่มีการแก้ไข

มาตรา ๖๔

มีการแก้ไข

มาตรา ๖๕

มีการแก้ไข

มาตรา ๖๖

ไม่มีการแก้ไข

มาตรา ๖๗

ไม่มีการแก้ไข

มาตรา ๖๘

ไม่มีการแก้ไข

หมวด ๑๐ การคัดค้านและการอุทธรณ์  
การประเมินภาษี

ไม่มีการแก้ไข

มาตรา ๖๙

มีการแก้ไข

พลเอก ศุภกร สงวนชาติศรไกร

ขอแปรญัตติดังนี้

“มาตรา ๖๙ ..... ๖๓๑.....”

การคัดค้านและการอุทธรณ์ไม่เป็นการทุเลาการชำระภาษี เว้นแต่ผู้เสียภาษีจะได้ยื่นคำร้องต่อผู้บริหารท้องถิ่นขอให้ทุเลาการชำระภาษีไว้ก่อน และผู้บริหารท้องถิ่นมีคำสั่งให้ทุเลาการชำระภาษีแล้ว ในกรณีเช่นว่านี้ ให้ผู้บริหารท้องถิ่นมีคำสั่งให้ทุเลาการชำระภาษีเฉพาะส่วนต่อวงที่เพิ่มขึ้น สวตส่วนวนทวษีที่ต้องเสียในปีต่อนและจะสั่งให้วางประกันตามที่เห็นสมควรก็ได้ แต่ไม่เกินร้อยละสิบของจำนวนภาษีทั้งหมด ทั้งนี้ ผู้เสียภาษีอาจวางประกันเป็นจำนวนเงินหรือหนังสือประกันจากธนาคารพาณิชย์ตามกฎหมายว่าด้วยธุรกิจสถาบันการเงินก็ได้

..... ๖๓๑.....”

คณะกรรมการธิการได้ชี้แจงแล้ว

ผู้แปรญัตติพอใจ

นายเจน นำชัยศิริ

ขอแปรญัตติเพิ่มความเป็น

วรรคสี่ของมาตรา ๖๙ ดังนี้

“ในกรณีที่ผู้บริหารท้องถิ่นพิจารณาคำร้องไม่แล้วเสร็จภายในสามสิบวัน ให้ผู้เสียภาษีมีสิทธิอุทธรณ์ต่อคณะกรรมการพิจารณาอุทธรณ์การประเมินภาษีได้โดยตรงภายในสามสิบวัน นับแต่พ้นกำหนดระยะเวลาดังกล่าว”

คณะกรรมการธิการเห็นด้วยในหลักการ

และได้แก้ไขแล้ว

ผู้แปรญัตติพอใจ

**มาตรา ๗๐**

**มีการแก้ไข**

พลเอก สุภกร สงวนชาติศรไกร

ขอแปรญัตติดังนี้

“มาตรา ๗๐ ให้มีคณะกรรมการคณะหนึ่ง เรียกว่า “คณะกรรมการพิจารณา  
อุทธรณ์การประเมินภาษีประจำจังหวัด” ประกอบด้วย ผู้ว่าราชการจังหวัด เป็นประธานกรรมการ  
เจ้าพนักงานที่ดินจังหวัด ธารักษ์พื้นที่ โยธาธิการและผังเมืองจังหวัด สรรพากรพื้นที่ที่ผู้ว่าราชการจังหวัด  
แต่งตั้งจำนวนหนึ่งคน ผู้แทนของภาคอุตสาหกรรมจำนวนหนึ่งคนแต่งตั้งจากสภาอุตสาหกรรมจังหวัด  
หรือในกรณีไม่มีสภาอุตสาหกรรมจังหวัดประจำจังหวัดนั้น ให้ผู้แทนของภาคอุตสาหกรรมแต่งตั้ง  
จากสภาอุตสาหกรรมแห่งประเทศไทย ผู้แทนของภาคเกษตรกรรมจำนวนหนึ่งคนแต่งตั้งจากสภา  
เกษตรกรรมจังหวัดหรือในกรณีไม่มีสภาเกษตรกรรมจังหวัดประจำจังหวัดนั้น ให้ผู้แทนของภาค  
เกษตรกรรมแต่งตั้งจากสภาเกษตรกรรมแห่งประเทศไทย ผู้แทนของผู้บริหารท้องถิ่นขององค์กรปกครอง  
ส่วนท้องถิ่นในจังหวัดจำนวนไม่เกินสองคน เป็นกรรมการ โดยตำแหน่ง และผู้ทรงคุณวุฒิซึ่งประธาน  
กรรมการและกรรมการโดยตำแหน่งแต่งตั้งอีกจำนวนไม่เกินสองคน เป็นกรรมการ

.....”

คณะกรรมการฯ ได้ชี้แจงแล้ว

ผู้แปรญัตติพอใจ

**มาตรา ๗๑**

**ไม่มีการแก้ไข**

พลเอก สุภกร สงวนชาติศรไกร

ขอแปรญัตติดังนี้

“มาตรา ๗๑ ให้มีคณะกรรมการคณะหนึ่ง เรียกว่า “คณะกรรมการพิจารณา  
อุทธรณ์การประเมินภาษีกรุงเทพมหานคร” ประกอบด้วย ปลัดกระทรวงมหาดไทย เป็นประธาน  
กรรมการ อธิบดีกรมที่ดิน อธิบดีกรมธนารักษ์ อธิบดีกรมโยธาธิการและผังเมือง อธิบดีกรมส่งเสริม  
การปกครองท้องถิ่น อธิบดีกรมสรรพากร ผู้อำนวยการสำนักงานเศรษฐกิจการคลัง ปลัดกรุงเทพมหานคร  
เป็นกรรมการโดยตำแหน่ง ผู้แทนของภาคอุตสาหกรรมจำนวนหนึ่งคนแต่งตั้งจากสภาอุตสาหกรรม  
แห่งประเทศไทย ผู้แทนของภาคเกษตรกรรมจำนวนหนึ่งคนแต่งตั้งจากสภาเกษตรกรรมแห่งประเทศไทย  
และผู้ทรงคุณวุฒิซึ่งประธานกรรมการและกรรมการโดยตำแหน่งแต่งตั้งอีกจำนวนไม่เกินสองคน  
เป็นกรรมการ

.....”

คณะกรรมการฯ ได้ชี้แจงแล้ว

ผู้แปรญัตติพอใจ

**มาตรา ๗๒**

**ไม่มีการแก้ไข**

**มาตรา ๗๓**

**ไม่มีการแก้ไข**

**มาตรา ๗๔**

**มีการแก้ไข**

**มาตรา ๗๕**

**ไม่มีการแก้ไข**

**มาตรา ๗๖**

**ไม่มีการแก้ไข**

พลเอก สุภกร สงวนชาติศรไกร

ขอแปรญัตติดังนี้

“มาตรา ๗๖ เพื่อประโยชน์ในการวินิจฉัยอุทธรณ์ ให้คณะกรรมการพิจารณาอุทธรณ์การประเมินภาษีมีอำนาจหน้าที่ออกหนังสือเรียกผู้อุทธรณ์หรือบุคคลซึ่งเกี่ยวข้อง มาให้ถ้อยคำหรือให้ส่งเอกสารหรือหลักฐานอื่นใดมาแสดงได้ภายในระยะเวลาสิบห้าวันนับแต่วันที่ผู้บริหารท้องถิ่นได้รับอุทธรณ์ โดยให้เวลาแก่บุคคลดังกล่าวไม่น้อยกว่าสิบห้าวันนับแต่วันที่ได้รับหนังสือเรียก

..... ฯลฯ .....”

คณะกรรมการธิการได้ชี้แจงแล้ว

ผู้แปรญัตติพอใจ

**มาตรา ๗๗**

**มีการแก้ไข**

นายพจน์ อร่ามวัฒนานนท์

ขอแปรญัตติด้วรรคสามของมาตรา ๗๗ ออก ดังนี้

“ในกรณีที่คณะกรรมการพิจารณาอุทธรณ์การประเมินภาษี วินิจฉัยอุทธรณ์ไม่แล้วเสร็จสภภายในระยะเวลาที่กำหนดตามวรรคสอง ให้ผู้อุทธรณ์มีสิทธิฟ้องเป็นคดีต่อศาลภายในสามสิบวันนับแต่พ้นกำหนดระยะเวลาดังกล่าว”

คณะกรรมการธิการได้ชี้แจงแล้ว

ผู้แปรญัตติพอใจ

**มาตรา ๗๘**

**ไม่มีการแก้ไข**

พลเอก สุภกร สงวนชาติศรไกร

ขอแปรญัตติเพิ่มความเป็นวรรคสองของมาตรา ๗๘ ดังนี้

“ในกรณีที่ศาลมีคำพิพากษาให้คืนเงินแก่ผู้อุทธรณ์ ให้ผู้บริหารท้องถิ่นมีคำสั่งคืนเงินและแจ้งให้ผู้อุทธรณ์มารับเงินคืนภายในสิบห้าวันนับแต่วันที่ได้อำนาจพิพากษาถึงที่สุด และให้ศาลสั่งผู้บริหารท้องถิ่นให้ดอกเบี้ยแก่ผู้ได้รับคืนเงินในอัตราร้อยละหนึ่งต่อเดือนหรือเศษของเดือนของเงินที่ได้รับคืน โดยไม่คิดทบต้นนับแต่วันที่ชำระภาษีถึงวันที่มีคำพิพากษาถึงที่สุดให้คืนเงิน แต่ต้องไม่เกินจำนวนเงินที่ได้รับคืน”

คณะกรรมการธิการได้ชี้แจงแล้ว

ผู้แปรญัตติพอใจ

**หมวด ๑๑ บทกำหนดโทษ**

**ไม่มีการแก้ไข**

**มาตรา ๗๙**

**มีการแก้ไข**

<u>มาตรา ๘๐</u>	มีการแก้ไข
<u>มาตรา ๘๑</u>	มีการแก้ไข
<u>มาตรา ๘๒</u>	มีการแก้ไข
<u>มาตรา ๘๓</u>	มีการแก้ไข
<u>มาตรา ๘๔</u>	มีการแก้ไข
<u>มาตรา ๘๕</u>	ไม่มีการแก้ไข
<u>มาตรา ๘๖</u>	ไม่มีการแก้ไข
<u>บทเฉพาะกาล</u>	ไม่มีการแก้ไข
<u>มาตรา ๘๗</u>	มีการแก้ไข
<u>มาตรา ๘๘</u>	มีการแก้ไข
<u>มาตรา ๘๙</u>	มีการแก้ไข
<u>มาตรา ๙๐</u> นายเจน นำชัยศิริ	คณะกรรมการธิการเพิ่มขึ้นใหม่ ขอแปรญัตติเพิ่มความเป็น มาตรา ๙๐ ดังนี้ “ <u>มาตรา ๙๐ เพื่อเป็นการบรรเทาภาระภาษี ในสองปีแรกของการบังคับใช้ พระราชบัญญัตินี้ ให้ผู้เสียภาษีตามมาตรา ๓๔ (๑) และ (๒) ชำระค่าภาษี ดังนี้</u> <u>ปีที่ ๑ ร้อยละ ๕๐ ของภาษีที่ต้องชำระตามพระราชบัญญัตินี้</u> <u>ปีที่ ๒ ร้อยละ ๗๕ ของภาษีที่ต้องชำระตามพระราชบัญญัตินี้</u> ”
คณะกรรมการธิการได้ชี้แจงแล้ว	ผู้แปรญัตติพอใจ
<u>มาตรา ๙๑</u>	คณะกรรมการธิการเพิ่มขึ้นใหม่
<u>มาตรา ๙๒</u>	คณะกรรมการธิการเพิ่มขึ้นใหม่

มาตรา ๙๓

คณะกรรมการสิทธิการเพิ่มขึ้นใหม่

มาตรา ๙๔

คณะกรรมการสิทธิการเพิ่มขึ้นใหม่

**๑๐. ข้อสังเกตของคณะกรรมการวิสามัญ**

คณะกรรมการวิสามัญพิจารณาร่างพระราชบัญญัติภาษีที่ดินและสิ่งปลูกสร้าง พ.ศ. .... เห็นควรตั้งข้อสังเกตเพื่อเสนอต่อที่ประชุมสภานิติบัญญัติแห่งชาติพิจารณา ดังนี้

๑๐.๑ ในการพิจารณาประเมินภาษีและการวินิจฉัยอุทธรณ์ของคณะกรรมการชุดต่าง ๆ ตามร่างพระราชบัญญัติฉบับนี้ ควรให้ผู้เกี่ยวข้องด้านการเกษตรเข้าไปมีส่วนร่วมในการให้ข้อมูลเพื่อประกอบการพิจารณาและการวินิจฉัยอุทธรณ์ด้วย เพราะการประกอบอาชีพด้านเกษตรกรรมมีอยู่หลายประเภท ตลอดจนจะต้องคำนึงถึงนโยบายของรัฐบาลด้านการเกษตรกรรม รวมถึงสถานะของผู้ประกอบเกษตรกรรมที่ต่างกันไม่ว่าจะเป็นในลักษณะของเกษตรกรรายบุคคลหรือรายกลุ่มที่รวมตัวกันประกอบอาชีพตามกฎหมาย

๑๐.๒ ในการจัดทำหลักเกณฑ์สำหรับที่ดินหรือสิ่งปลูกสร้างที่ใช้ประโยชน์ในการประกอบเกษตรกรรมตามมาตรา ๓๔ วรรคสอง ควรให้มีความชัดเจนและเป็นธรรมกับผู้เสียภาษีในภาคเกษตรกรรม

๑๐.๓ ที่ดินที่ไม่สามารถใช้ประโยชน์ได้อันเนื่องมาจากข้อจำกัดในทางกฎหมาย เช่น ที่ดินในพื้นที่ซึ่งมีกฎหมายห้ามมิให้มีการก่อสร้างอาคารเพื่อความปลอดภัยในการบิน ที่ดินที่มีข้อจำกัดทางผังเมือง หรือที่ดินที่ไม่สามารถใช้ประโยชน์ได้อันเนื่องมาจากลักษณะทางกายภาพ เช่น ที่ดินที่ไม่มีทางออกสาธารณะ ที่ดินที่ไม่มีสาธารณูปโภคเข้าถึงพื้นที่ได้ หรือที่ดินที่ไม่สามารถใช้ประโยชน์ได้อันเนื่องมาจากข้อจำกัดในเชิงพื้นที่ เช่น พื้นที่ในจังหวัดชายแดนภาคใต้ ซึ่งไม่สามารถใช้ประโยชน์ได้อันเนื่องมาจากปัญหาด้านความปลอดภัยในชีวิตและทรัพย์สินของประชาชน อาจจัดให้มีการบรรเทาภาระภาษีตามความเหมาะสม

๑๐.๔ สมควรให้มีการจัดทำฐานข้อมูลการถือครองที่ดินของผู้เสียภาษีในระบบอิเล็กทรอนิกส์ และเชื่อมโยงข้อมูลดังกล่าวให้ครบถ้วนทั่วประเทศโดยเร็ว

๑๐.๕ สมควรให้หน่วยงานที่เกี่ยวข้องกับการจัดส่งข้อมูลและการใช้ข้อมูลเกี่ยวกับรูปแปลงที่ดินและเอกสารสิทธิของที่ดินและสิ่งปลูกสร้างของผู้เสียภาษี ใช้ความระมัดระวังไม่ให้มีการเปิดเผยหรือเผยแพร่ข้อมูล หรือทำให้ข้อมูลดังกล่าวรั่วไหล รวมทั้งต้องจัดให้มีระบบการป้องกันข้อมูลส่วนบุคคลของผู้เสียภาษีด้วย

๑๐.๖ หน่วยงานที่เกี่ยวข้องกับการจัดเก็บภาษีที่ดินและสิ่งปลูกสร้างควรที่จะทำการประชาสัมพันธ์เพื่อให้ผู้เสียภาษีเข้าใจในบทนิยามของคำว่าสิ่งปลูกสร้างว่า หมายรวมถึง โรงเรือน อาคาร ตึก ห้องชุด แพ หรือสิ่งปลูกสร้างที่บุคคลอาจเข้าอยู่อาศัยหรือใช้สอยได้ หรือที่ใช้เป็นที่เก็บสินค้า หรือประกอบการอุตสาหกรรมหรือพาณิชยกรรม แต่ไม่หมายความรวมถึง เครื่องจักรหรือส่วนควบที่มีลักษณะเป็นเครื่องจักรกลไก หรือเครื่องผลิตสินค้า หรือโครงสร้างและส่วนประกอบของเครื่องผลิตสินค้า



๑๐.๗ ในโอกาสต่อไปสมควรที่จะให้มีการจัดทำร่างกฎหมายอีกฉบับที่เกี่ยวกับการถือครองที่ดิน เพื่อให้มีการกระจายการถือครองที่ดินที่เหมาะสม

๑๐.๘ สมควรให้มีการจัดสรรงบประมาณรายจ่ายให้แก่กรมที่ดินในการดำเนินการจัดทำและส่งข้อมูลรูปแปลงที่ดินและข้อมูลเอกสารสิทธิของที่ดินและสิ่งปลูกสร้างให้แก่องค์กรปกครองส่วนท้องถิ่น

๑๐.๙ เนื่องด้วยปัจจุบันประเทศไทยมีที่ดินจำนวนหนึ่งซึ่งยังไม่มีมีการประเมินราคาที่ดินโดยกระจายอยู่ทั่วประเทศ ดังนั้น กรมส่งเสริมการปกครองท้องถิ่นควรประสานงานให้องค์กรปกครองส่วนท้องถิ่นทุกแห่งเตรียมความพร้อมโดยการสำรวจจำนวนที่ดินและสิ่งปลูกสร้างที่ยังไม่มีราคาประเมินให้แล้วเสร็จก่อนร่างพระราชบัญญัติภาษีที่ดินและสิ่งปลูกสร้าง พ.ศ. .... มีผลใช้บังคับ

๑๐.๑๐ ก่อนที่อัตราภาษีที่จะใช้จัดเก็บจริงในช่วง ๒ ปีแรกจะสิ้นสุดการบังคับใช้ให้มีการกำหนดอัตราภาษีที่จะจัดเก็บตามพระราชกฤษฎีกาเป็นการล่วงหน้า เพื่อให้ภาคธุรกิจได้รับรู้ข้อมูลเกี่ยวกับอัตราภาษีที่จะใช้จัดเก็บจริงล่วงหน้าและสามารถวางแผนการลงทุนได้

๑๑. คณะกรรมการวิสามัญได้เสนอร่างพระราชบัญญัติตามที่ได้มีการแก้ไขเพิ่มเติมรวมทั้งข้อสังเกตมาพร้อมกับรายงานนี้ด้วยแล้ว

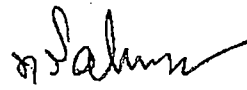
พลเรือเอก 

(ทวีวุฒิ พงศ์พิพัฒน์)

เลขาธิการคณะกรรมการวิสามัญ

พิจารณาร่างพระราชบัญญัติภาษีที่ดินและสิ่งปลูกสร้าง พ.ศ. ....

สภานิติบัญญัติแห่งชาติ

( ก )

บันทึกหลักการและเหตุผล  
ประกอบร่างพระราชบัญญัติภาษีที่ดินและสิ่งปลูกสร้าง

พ.ศ. ....

---

หลักการ

ปรับปรุงกฎหมายว่าด้วยภาษีโรงเรือนและที่ดินและกฎหมายว่าด้วยภาษีบำรุงท้องที่

เหตุผล

โดยที่กฎหมายว่าด้วยภาษีโรงเรือนและที่ดินและกฎหมายว่าด้วยภาษีบำรุงท้องที่  
ได้ใช้บังคับมาเป็นเวลานานแล้ว การจัดเก็บภาษีตามกฎหมายทั้งสองฉบับไม่เหมาะสมกับสถานการณ์  
ในปัจจุบัน สมควรยกเลิกกฎหมายทั้งสองฉบับดังกล่าวและให้ใช้กฎหมายว่าด้วยภาษีที่ดินและ  
สิ่งปลูกสร้างแทน โดยมีองค์กรปกครองส่วนท้องถิ่นเป็นผู้รับผิดชอบการจัดเก็บภาษีดังกล่าว  
จึงจำเป็นต้องตราพระราชบัญญัตินี้

ร่าง  
พระราชบัญญัติ  
ภาษีที่ดินและสิ่งปลูกสร้าง  
พ.ศ. ....

.....  
.....  
.....

.....  
.....  
โดยที่เป็นการสมควรปรับปรุงกฎหมายว่าด้วยภาษีโรงเรือนและที่ดินและกฎหมายว่าด้วยภาษีบำรุงท้องที่

พระราชบัญญัตินี้มีบทบัญญัติบางประการเกี่ยวกับการจำกัดสิทธิและเสรีภาพของบุคคล ซึ่งมาตรา ๒๖ ประกอบกับมาตรา ๓๓ และมาตรา ๓๗ ของรัฐธรรมนูญแห่งราชอาณาจักรไทย บัญญัติให้กระทำได้โดยอาศัยอำนาจตามบทบัญญัติแห่งกฎหมาย

เหตุผลและความจำเป็นในการจำกัดสิทธิและเสรีภาพของบุคคลตามพระราชบัญญัตินี้ เพื่อให้การดำเนินการเกี่ยวกับการจัดเก็บภาษีที่ดินและสิ่งปลูกสร้างเป็นไปด้วยความเรียบร้อยและมีประสิทธิภาพ อันจะเป็นประโยชน์ในด้านเศรษฐกิจของประเทศ ซึ่งการตราพระราชบัญญัตินี้ สอดคล้องกับเงื่อนไขที่บัญญัติไว้ในมาตรา ๒๖ ของรัฐธรรมนูญแห่งราชอาณาจักรไทยแล้ว

.....  
.....  
มาตรา ๑ พระราชบัญญัตินี้เรียกว่า “พระราชบัญญัติภาษีที่ดินและสิ่งปลูกสร้าง พ.ศ. ....”

มาตรา ๒ พระราชบัญญัตินี้ให้ใช้บังคับตั้งแต่วันถัดจากวันประกาศในราชกิจจานุเบกษา เป็นต้นไป เว้นแต่การจัดเก็บภาษีสำหรับที่ดินและสิ่งปลูกสร้างตามพระราชบัญญัตินี้ ให้ใช้บังคับตั้งแต่วันที่ ๑ มกราคม พ.ศ. ๒๕๖๒ เป็นต้นไป

มาตรา ๓ ให้ยกเลิก

- (๑) พระราชบัญญัติภาษีโรงเรือนและที่ดิน พุทธศักราช ๒๔๗๕
- (๒) พระราชบัญญัติภาษีโรงเรือนและที่ดินแก้ไขเพิ่มเติม พุทธศักราช ๒๔๗๕
- (๓) พระราชบัญญัติภาษีโรงเรือนและที่ดิน (ฉบับที่ ๓) พุทธศักราช ๒๔๘๕
- (๔) พระราชบัญญัติภาษีโรงเรือนและที่ดิน (ฉบับที่ ๔) พ.ศ. ๒๕๓๔
- (๕) พระราชบัญญัติภาษีโรงเรือนและที่ดิน (ฉบับที่ ๕) พ.ศ. ๒๕๔๓
- (๖) พระราชบัญญัติภาษีบำรุงท้องที่ พ.ศ. ๒๕๐๘
- (๗) ประกาศของคณะปฏิวัติ ฉบับที่ ๑๕๖ ลงวันที่ ๔ มิถุนายน พุทธศักราช ๒๕๑๕
- (๘) พระราชบัญญัติภาษีบำรุงท้องที่ (ฉบับที่ ๒) พ.ศ. ๒๕๑๖
- (๙) พระราชกำหนดแก้ไขเพิ่มเติมพระราชบัญญัติภาษีบำรุงท้องที่ พ.ศ. ๒๕๐๘

พ.ศ. ๒๕๒๔

(๑๐) พระราชกำหนดแก้ไขเพิ่มเติมพระราชบัญญัติภาษีบำรุงท้องที่ พ.ศ. ๒๕๐๘ (ฉบับที่ ๒) พ.ศ. ๒๕๒๙

(๑๑) พระราชบัญญัติภาษีบำรุงท้องที่ (ฉบับที่ ๓) พ.ศ. ๒๕๔๓

(๑๒) พระราชบัญญัติกำหนดราคาปานกลางของที่ดินสำหรับการประเมินภาษีบำรุงท้องที่ พ.ศ. ๒๕๒๙

มาตรา ๔ กฎหมาย กฎ ระเบียบและข้อบังคับใดที่ใช้บังคับอยู่ในวันก่อนวันที่พระราชบัญญัตินี้ใช้บังคับที่กล่าวถึงหรืออ้างถึงภาษีโรงเรือนและที่ดินตามกฎหมายว่าด้วยภาษีโรงเรือนและที่ดินหรือภาษีบำรุงท้องที่ตามกฎหมายว่าด้วยภาษีบำรุงท้องที่ ไม่ให้มีความหมายเป็นการกล่าวถึงหรืออ้างถึงภาษีตามพระราชบัญญัตินี้

กฎหมายใดที่ใช้บังคับอยู่ในวันก่อนวันที่พระราชบัญญัตินี้ใช้บังคับ ซึ่งได้บัญญัติให้ทรัพย์สินของบุคคลใดได้รับยกเว้นภาษีอากรตามกฎหมายโดยมิได้ระบุถึงภาษีอากรประเภทใดประเภทหนึ่งโดยเฉพาะ หรือได้รับการยกเว้นภาษีโรงเรือนและที่ดินตามกฎหมายว่าด้วยภาษีโรงเรือนและที่ดินหรือภาษีบำรุงท้องที่ตามกฎหมายว่าด้วยภาษีบำรุงท้องที่ ไม่ให้มีความหมายเป็นการยกเว้นภาษีตามพระราชบัญญัตินี้

ความในวรรคสองมิให้ใช้บังคับกับการยกเว้นภาษีอากรตามกฎหมายที่ตราขึ้นตามข้อผูกพันที่ประเทศไทยมีอยู่ต่อองค์การสหประชาชาติ หรือตามกฎหมายระหว่างประเทศ หรือตามความตกลงระหว่างประเทศ หรือตามหลักถ้อยที่ถ้อยปฏิบัติต่อกันกับนานาประเทศ

มาตรา ๕ ในพระราชบัญญัตินี้

“ภาษี” หมายความว่า ภาษีที่ดินและสิ่งปลูกสร้าง

“ผู้เสียภาษี” หมายความว่า บุคคลธรรมดาหรือนิติบุคคลซึ่งเป็นเจ้าของที่ดินหรือสิ่งปลูกสร้าง หรือเป็นผู้ครอบครองหรือทำประโยชน์ในที่ดินหรือสิ่งปลูกสร้างอันเป็นทรัพย์สินของรัฐ ซึ่งเป็นผู้มีหน้าที่เสียภาษีตามพระราชบัญญัตินี้ และให้หมายความรวมถึงผู้มีหน้าที่ชำระภาษีแทนผู้เสียภาษีตามพระราชบัญญัตินี้ด้วย

“ที่ดิน” หมายความว่า พื้นดิน และให้หมายความรวมถึงพื้นที่ที่เป็นภูเขาหรือที่มีน้ำด้วย

“สิ่งปลูกสร้าง” หมายความว่า โรงเรือน อาคาร ตึก หรือสิ่งปลูกสร้างอย่างอื่นที่บุคคลอาจเข้าอยู่อาศัยหรือใช้สอยได้ หรือที่ใช้เป็นที่เก็บสินค้าหรือประกอบการอุตสาหกรรมหรือพาณิชย์กรรม และให้หมายความรวมถึงห้องชุดหรือแพที่บุคคลอาจเข้าอยู่อาศัยได้หรือที่มีไว้เพื่อหาผลประโยชน์ด้วย

“ห้องชุด” หมายความว่า ห้องชุดตามกฎหมายว่าด้วยอาคารชุดที่ได้ออกหนังสือแสดงกรรมสิทธิ์ห้องชุดแล้ว

“องค์กรปกครองส่วนท้องถิ่น” หมายความว่า เทศบาล องค์การบริหารส่วนตำบล กรุงเทพมหานคร เมืองพัทยา และองค์กรปกครองส่วนท้องถิ่นอื่นตามที่มีกฎหมายจัดตั้ง แต่ไม่หมายความรวมถึงองค์การบริหารส่วนจังหวัด

“เขตองค์กรปกครองส่วนท้องถิ่น” หมายความว่า

(๑) เขตเทศบาล

(๒) เขตองค์การบริหารส่วนตำบล

(๓) เขตกรุงเทพมหานคร

(๔) เขตเมืองพัทยา

(๕) เขตองค์กรปกครองส่วนท้องถิ่นอื่นตามที่มีกฎหมายกำหนด แต่ไม่หมายความรวมถึงเขตองค์การบริหารส่วนจังหวัด

“ผู้บริหารท้องถิ่น” หมายความว่า

(๑) นายกเทศมนตรี

(๒) นายองค์การบริหารส่วนตำบล

(๓) ผู้ว่าราชการกรุงเทพมหานคร

(๔) นายกเมืองพัทยา

(๕) ผู้บริหารท้องถิ่นอื่นตามที่มีกฎหมายกำหนด แต่ไม่หมายความรวมถึงนายกองค์การบริหารส่วนจังหวัด

“ข้อบัญญัติท้องถิ่น” หมายความว่า

- (๑) เทศบัญญัติ
- (๒) ข้อบัญญัติองค์การบริหารส่วนตำบล
- (๓) ข้อบัญญัติกรุงเทพมหานคร
- (๔) ข้อบัญญัติเมืองพัทยา
- (๕) ข้อบัญญัติขององค์กรปกครองส่วนท้องถิ่นอื่นตามที่มิใช่กฎหมายกำหนด

แต่ไม่หมายความรวมถึงข้อบัญญัติองค์การบริหารส่วนจังหวัด

“คณะกรรมการกำหนดราคาประเมินทุนทรัพย์” หมายความว่า คณะกรรมการกำหนดราคาประเมินทุนทรัพย์ตามประมวลกฎหมายที่ดิน

“คณะกรรมการประจำจังหวัด” หมายความว่า คณะกรรมการประจำจังหวัดตามประมวลกฎหมายที่ดิน

“คณะกรรมการพิจารณาอุทธรณ์การประเมินภาษี” หมายความว่า คณะกรรมการพิจารณาอุทธรณ์การประเมินภาษีประจำจังหวัด หรือคณะกรรมการพิจารณาอุทธรณ์การประเมินภาษีกรุงเทพมหานคร แล้วแต่กรณี

“พนักงานสำรวจ” หมายความว่า ผู้ซึ่งได้รับแต่งตั้งให้มีหน้าที่สำรวจที่ดินและสิ่งปลูกสร้างที่ผู้เสียภาษีเป็นเจ้าของหรือครอบครองอยู่

“พนักงานประเมิน” หมายความว่า ผู้ซึ่งได้รับแต่งตั้งให้มีหน้าที่ประเมินภาษี

“พนักงานเก็บภาษี” หมายความว่า ผู้ซึ่งได้รับแต่งตั้งให้มีหน้าที่รับชำระภาษีและเร่งรัดการชำระภาษี

“ปี” หมายความว่า ปีปฏิทิน

“รัฐมนตรี” หมายความว่า รัฐมนตรีผู้รักษาการตามพระราชบัญญัตินี้

มาตรา ๖ ให้รัฐมนตรีว่าการกระทรวงการคลังและรัฐมนตรีว่าการกระทรวงมหาดไทยรักษาการตามพระราชบัญญัตินี้ และให้มีอำนาจออกกฎกระทรวง ระเบียบ และประกาศเพื่อปฏิบัติการตามพระราชบัญญัตินี้ ทั้งนี้ ในส่วนที่เกี่ยวกับอัตราและหน้าที่และอำนาจของตน กฎกระทรวง ระเบียบ และประกาศนั้น เมื่อได้ประกาศในราชกิจจานุเบกษาแล้วให้ใช้บังคับได้

หมวด ๑

บททั่วไป

มาตรา ๗ ให้องค์กรปกครองส่วนท้องถิ่นมีอำนาจจัดเก็บภาษีจากที่ดินหรือสิ่งปลูกสร้างที่อยู่ในเขตองค์กรปกครองส่วนท้องถิ่นนั้น ตามที่บัญญัติไว้ในพระราชบัญญัตินี้

ภาษีที่จัดเก็บได้ในเขตองค์กรปกครองส่วนท้องถิ่นใด ให้เป็นรายได้ขององค์กรปกครองส่วนท้องถิ่นนั้น

มาตรา ๘ ให้ที่ดินหรือสิ่งปลูกสร้างที่เป็นทรัพย์สินดังต่อไปนี้ได้รับยกเว้นจากการจัดเก็บภาษีตามพระราชบัญญัตินี้

(๑) ทรัพย์สินส่วนสวทหรือสมบัติของแผ่นดินตามกฎหมายว่าด้วยทรัพย์สินสวทหรือทรัพย์สินสวทของพระมหากษัตริย์

(๒) ทรัพย์สินส่วนพระมหากษัตริย์ตามกฎหมายว่าด้วยทรัพย์สินสวทหรือทรัพย์สินสวทของพระมหากษัตริย์ ที่มีได้ใช้หาผลประโยชน์

(๓) ทรัพย์สินของรัฐหรือของหน่วยงานของรัฐซึ่งใช้ในกิจการของรัฐหรือของหน่วยงานของรัฐ หรือในกิจการสาธารณะ ทั้งนี้ โดยมีได้ใช้หาผลประโยชน์

(๔) ทรัพย์สินที่เป็นที่ทำการขององค์การสหประชาชาติ ทบวงการชำนัญพิเศษขององค์การสหประชาชาติหรือองค์การระหว่างประเทศอื่น ซึ่งประเทศไทยมีข้อผูกพันที่ต้องยกเว้นภาษีให้ตามสนธิสัญญาหรือความตกลงอื่นใด

(๕) ทรัพย์สินที่เป็นที่ทำการสถานทูตหรือสถานกงสุลของต่างประเทศ ทั้งนี้ ให้เป็นไปตามหลักกฏที่กฏปฏิบัติต่อกัน

(๖) ทรัพย์สินของสภากาชาดไทย

(๗) ทรัพย์สินที่เป็นศาสนสมบัติไม่ว่าของศาสนาใดที่ใช้เฉพาะเพื่อการประกอบศาสนกิจหรือกิจการสาธารณะ หรือทรัพย์สินที่เป็นที่อยู่ของสงฆ์ นักพรต นักบวช หรือบาทหลวงไม่ว่าในศาสนาใด หรือทรัพย์สินที่เป็นศาลเจ้า ทั้งนี้ เฉพาะที่มีได้ใช้หาผลประโยชน์

(๘) ทรัพย์สินที่ใช้เป็นสุสานสาธารณะหรือ฼าปนสถานสาธารณะ โดยมีได้รับประโยชน์ตอบแทน

(๙) ทรัพย์สินที่เป็นของมูลนิธิหรือองค์การหรือสถานสาธารณกุศลตามที่รัฐมนตรีว่าการกระทรวงการคลังประกาศกำหนด ทั้งนี้ เฉพาะที่มีได้ใช้หาผลประโยชน์

(๑๐) ทรัพย์สินของเอกชนเฉพาะส่วนที่ได้ยินยอมให้ทางราชการจัดให้ใช้เพื่อสาธารณประโยชน์ ทั้งนี้ ตามหลักเกณฑ์และเงื่อนไขที่รัฐมนตรีว่าการกระทรวงการคลังประกาศกำหนด

(๑๑) ทรัพย์สินส่วนกลางที่มีไว้เพื่อใช้หรือเพื่อประโยชน์ร่วมกันสำหรับเจ้าของร่วมตามกฎหมายว่าด้วยอาคารชุด

(๑๒) ที่ดินอันเป็นสาธารณูปโภคตามกฎหมายว่าด้วยการจัดสรรที่ดิน

(๑๒/๑) ที่ดินอันเป็นพื้นที่สาธารณูปโภคตามกฎหมายว่าด้วยการนิคมอุตสาหกรรมแห่งประเทศไทย

(๑๓) ทรัพย์สินอื่นตามที่กำหนดในกฎกระทรวง

มาตรา ๙ ผู้ซึ่งเป็นเจ้าของหรือครอบครองที่ดินหรือสิ่งปลูกสร้างอยู่ในวันที่ ๑ มกราคม ของปีใด เป็นผู้มึหน้าทีเสียภาษีสำหรับปีนั้น ตามที่กำหนดไว้ในพระราชบัญญัตินี้

การเสียภาษีของผู้เสียภาษีตามพระราชบัญญัตินี้ ไม่เป็นเหตุให้เกิดสิทธิตามกฎหมายอื่น

มาตรา ๑๐ ในกรณีที่มีการโอนกรรมสิทธิ์หรือสิทธิครอบครองหรือการจดทะเบียนการเช่า ในที่ดินหรือสิ่งปลูกสร้างใด ให้สำนักงานที่ดินหรือสำนักงานที่ดินสาขาแจ้งการโอนหรือการจดทะเบียนการเช่า ดังกล่าวต่อองค์กรปกครองส่วนท้องถิ่นที่ที่ดินหรือสิ่งปลูกสร้างตั้งอยู่ตามรายการที่รัฐมนตรีว่าการ กระทรวงมหาดไทยประกาศกำหนด ทั้งนี้ ให้แจ้งเป็นรายเดือนภายในวันที่สิบห้าของเดือนถัดไป

การแจ้งการโอนหรือการจดทะเบียนการเช่าให้แก่องค์กรปกครองส่วนท้องถิ่นตามวรรคหนึ่ง ให้้องค์กรปกครองส่วนท้องถิ่นได้รับยกเว้นค่าธรรมเนียมหรือค่าใช้จ่ายตามประมวลกฎหมายที่ดินและ กฎหมายว่าด้วยอาคารชุด

มาตรา ๑๑ ให้ผู้บริหารท้องถิ่นมีอำนาจแต่งตั้งพนักงานสำรวจ พนักงานประเมิน และพนักงานเก็บภาษี เพื่อปฏิบัติการให้เป็นไปตามพระราชบัญญัตินี้

ในการปฏิบัติหน้าที่ตามพระราชบัญญัตินี้ ให้พนักงานตามวรรคหนึ่ง เป็นเจ้าพนักงานตามประมวลกฎหมายอาญา

มาตรา ๑๒ ในกรณีที่องค์กรปกครองส่วนท้องถิ่นมอบหมายให้ส่วนราชการ หรือหน่วยงานของรัฐรับชำระภาษีแทนตามมาตรา ๔๖ ส่วนราชการหรือหน่วยงานของรัฐนั้น อาจได้รับส่วนลดหรือค่าใช้จ่ายในการจัดเก็บภาษีตามอัตราที่กำหนดในกฎกระทรวง แต่ทั้งนี้ ต้องไม่เกินร้อยละสามของภาษีที่รับชำระ

มาตรา ๑๓ การส่งคำสั่งเป็นหนังสือ หนังสือแจ้งการประเมินหรือหนังสืออื่น ให้เจ้าหน้าที่ส่งให้แก่ผู้เสียภาษีโดยตรง หรือส่งทางไปรษณีย์ลงทะเบียนตอบรับ โดยให้ส่ง ณ ภูมิลำเนาหรือถิ่นที่อยู่หรือสถานที่ทำการของบุคคลนั้นในระหว่างเวลาพระอาทิตย์ขึ้น ถึงพระอาทิตย์ตกหรือในเวลาทำการของบุคคลนั้น ถ้าไม่พบผู้เสียภาษี ณ ภูมิลำเนาหรือถิ่นที่อยู่ หรือสถานที่ทำการของผู้เสียภาษีจะส่งให้แก่บุคคลใดซึ่งบรรลุนิติภาวะแล้ว และอยู่ ณ ภูมิลำเนา หรือถิ่นที่อยู่หรือสถานที่ทำการที่ปรากฏว่าเป็นของผู้เสียภาษีนั้นก็ได้

ถ้าไม่สามารถส่งหนังสือตามวิธีการที่กำหนดในวรรคหนึ่งได้ จะกระทำโดยวิธีปิด หนังสือในที่ที่เห็นได้ง่าย ณ ภูมิลำเนาหรือถิ่นที่อยู่หรือสถานที่ทำการของผู้เสียภาษีนั้นหรือลงประกาศ แจ้งความในหนังสือพิมพ์ก็ได้

เมื่อได้ดำเนินการตามวรรคสองและเวลาได้ล่วงพ้นไปไม่น้อยกว่าเจ็ดวันนับแต่วันที่ ได้ดำเนินการดังกล่าว ให้ถือว่าผู้เสียภาษีได้รับหนังสือนั้นแล้ว



มาตรา ๑๔ กำหนดเวลาการชำระภาษีหรือแจ้งรายการต่าง ๆ หรือกำหนดเวลาการคัดค้านการประเมินภาษีตามที่กำหนดไว้ในพระราชบัญญัตินี้ ถ้าผู้มีหน้าที่ต้องปฏิบัติตามกำหนดเวลาดังกล่าวมีเหตุจำเป็นจนไม่สามารถจะปฏิบัติตามกำหนดเวลาได้ ให้ยื่นคำร้องขอขยายหรือเลื่อนกำหนดเวลาก่อนกำหนดเวลาสิ้นสุดลง เมื่อผู้บริหารท้องถิ่นพิจารณาเห็นเป็นการสมควร จะให้ขยายหรือให้เลื่อนกำหนดเวลาออกไปอีกตามความจำเป็นแก่กรณีก็ได้

กำหนดเวลาต่าง ๆ ที่กำหนดไว้ในพระราชบัญญัตินี้ เมื่อรัฐมนตรีว่าการกระทรวงมหาดไทยเห็นเป็นการสมควร จะขยายหรือเลื่อนกำหนดเวลานั้นออกไปเป็นการทั่วไปตามความจำเป็นแก่กรณีก็ได้

## หมวด ๒

### คณะกรรมการวินิจฉัยภาษีที่ดินและสิ่งปลูกสร้าง

มาตรา ๑๕ ให้มีคณะกรรมการคณะหนึ่ง เรียกว่า “คณะกรรมการวินิจฉัยภาษีที่ดินและสิ่งปลูกสร้าง” ประกอบด้วย ปลัดกระทรวงการคลัง เป็นประธานกรรมการ ปลัดกระทรวงมหาดไทย อธิบดีกรมที่ดิน อธิบดีกรมธนารักษ์ อธิบดีกรมส่งเสริมการปกครองท้องถิ่น อธิบดีกรมสรรพากร และผู้อำนวยการสำนักงานเศรษฐกิจการคลัง เป็นกรรมการ

ให้ผู้อำนวยการสำนักงานเศรษฐกิจการคลังแต่งตั้งข้าราชการของสำนักงานเศรษฐกิจการคลัง เป็นเลขานุการ และอธิบดีกรมส่งเสริมการปกครองท้องถิ่นแต่งตั้งข้าราชการของกรมส่งเสริมการปกครองท้องถิ่น เป็นผู้ช่วยเลขานุการ

มาตรา ๑๖ คณะกรรมการวินิจฉัยภาษีที่ดินและสิ่งปลูกสร้างมีอำนาจหน้าที่และอำนาจ ดังต่อไปนี้

(๑) วินิจฉัยปัญหาเกี่ยวกับการจัดเก็บภาษีตามมาตรา ๒๑ วรรคสาม และตามที่กระทรวงการคลังหรือกรุงเทพมหานครร้องขอ

(๒) ให้คำปรึกษาหรือคำแนะนำเกี่ยวกับการจัดเก็บภาษีและ การปฏิบัติตามพระราชบัญญัตินี้กับคณะกรรมการภาษีที่ดินและสิ่งปลูกสร้างประจำจังหวัด กระทรวงการคลัง กระทรวงมหาดไทย หรือกรุงเทพมหานคร

(๓) ปฏิบัติการอื่นใดตามที่กฎหมายกำหนดให้เป็นอำนาจหน้าที่และอำนาจของคณะกรรมการวินิจฉัยภาษีที่ดินและสิ่งปลูกสร้าง

มาตรา ๑๗ การประชุมคณะกรรมการวินิจฉัยภาษีที่ดินและสิ่งปลูกสร้างต้องมีกรรมการมาประชุมไม่น้อยกว่ากึ่งหนึ่งของจำนวนกรรมการทั้งหมด จึงจะเป็นองค์ประชุม

ในการประชุมคณะกรรมการ ถ้าประธานกรรมการไม่มาประชุมหรือไม่อาจปฏิบัติหน้าที่ได้ ให้ที่ประชุมเลือกกรรมการคนหนึ่งเป็นประธานในที่ประชุม

การวินิจฉัยชี้ขาดของที่ประชุมให้ถือเสียงข้างมาก กรรมการคนหนึ่งให้มีเสียงหนึ่งในการลงคะแนน ถ้าคะแนนเสียงเท่ากันให้ประธานในที่ประชุมออกเสียงเพิ่มขึ้นอีกเสียงหนึ่งเป็นเสียงชี้ขาด

มาตรา ๑๘ คำวินิจฉัยของคณะกรรมการวินิจฉัยภาษีที่ดินและสิ่งปลูกสร้างให้เป็นที่สุด และในกรณีที่มีการเปลี่ยนแปลงคำวินิจฉัยในภายหลัง คำวินิจฉัยที่เปลี่ยนแปลงนั้นให้มีผลใช้บังคับตั้งแต่วันที่คำวินิจฉัยเปลี่ยนแปลงเป็นต้นไป

มาตรา ๑๙ ในกรณีที่คณะกรรมการวินิจฉัยภาษีที่ดินและสิ่งปลูกสร้างได้มีคำวินิจฉัยคำปรึกษาหรือคำแนะนำเกี่ยวกับการจัดเก็บภาษีและการปฏิบัติตามพระราชบัญญัตินี้แล้ว ให้แจ้งคำวินิจฉัย คำปรึกษาหรือคำแนะนำดังกล่าวไปยังผู้ที่ยื่นขอคำวินิจฉัย คำปรึกษาหรือคำแนะนำนั้น และให้ส่งเรื่องดังกล่าวไปยังกระทรวงมหาดไทยเพื่อให้แจ้งหน่วยงานที่เกี่ยวข้องทราบและถือปฏิบัติต่อไป

มาตรา ๑๙/๑ คณะกรรมการวินิจฉัยภาษีที่ดินและสิ่งปลูกสร้างอาจแต่งตั้งคณะอนุกรรมการเพื่อปฏิบัติงานตามที่คณะกรรมการวินิจฉัยภาษีที่ดินและสิ่งปลูกสร้างมอบหมายก็ได้  
ในการประชุมคณะอนุกรรมการ ให้นำความในมาตรา ๑๗ มาใช้บังคับโดยอนุโลม

#### หมวด ๓

#### คณะกรรมการภาษีที่ดินและสิ่งปลูกสร้างประจำจังหวัด

มาตรา ๒๐ ในแต่ละจังหวัดยกเว้นกรุงเทพมหานคร ให้มีคณะกรรมการคณะหนึ่งเรียกว่า “คณะกรรมการภาษีที่ดินและสิ่งปลูกสร้างประจำจังหวัด” ประกอบด้วย ผู้ว่าราชการจังหวัด เป็นประธานกรรมการ ปลัดจังหวัด เจ้าพนักงานที่ดินจังหวัด ธนารักษ์พื้นที่ โยธาธิการและผังเมืองจังหวัด สรรพากรพื้นที่ที่ผู้ว่าราชการจังหวัดแต่งตั้งจำนวนหนึ่งคน นายกองค้การบริหารส่วนจังหวัด ผู้แทนของนายกเทศมนตรีจำนวนห้าคน ผู้แทนของนายกองค้การบริหารส่วนตำบลจำนวนห้าคน และผู้บริหารท้องถิ่นขององค์กรปกครองส่วนท้องถิ่นอื่นในจังหวัด เป็นกรรมการ และให้ท้องถิ่นจังหวัด เป็นกรรมการและเลขานุการ

ในกรณีที่มีจังหวัดใดมีผู้บริหารท้องถิ่นขององค์กรปกครองส่วนท้องถิ่นอื่นในจังหวัด ให้ผู้บริหารท้องถิ่นขององค์กรปกครองส่วนท้องถิ่นอื่นในจังหวัดนั้น เป็นกรรมการร่วมด้วยจำนวนหนึ่งคน  
 ให้นายกเทศมนตรี และ นายกอง การ บริหาร ส่วน ตำบล และ ผู้บริหาร ท้องถิ่น ของ องค์กร ปกครอง ส่วน ท้องถิ่น อื่น ใน จังหวัด เป็นผู้พิจารณาร่วม กัน เลือก ผู้ แทน ขอ เลือก นาย กเทศมนตรี หรือ ผู้ แทน ขอ นาย กอง การ บริหาร ส่วน ตำบล หรือ ผู้ บริหาร ท้องถิ่น ของ องค์กร ปกครอง ส่วน ท้องถิ่น อื่น ใน จังหวัด ตาม วรรค หนึ่ง และ วรรค สอง แล้วแต่กรณี ทั้งนี้ ตามระเบียบที่รัฐมนตรีว่าการกระทรวงมหาดไทยประกาศกำหนด

คณะกรรมการภาษีที่ดินและสิ่งปลูกสร้างประจำจังหวัด มีอำนาจหน้าที่และอำนาจพิจารณาให้ความเห็นชอบอัตราภาษีตามร่างข้อบัญญัติท้องถิ่นขององค์กรปกครองส่วนท้องถิ่นตามมาตรา ๓๔ วรรคเจ็ด ให้ความเห็นชอบการลดภาษีหรือยกเว้นภาษีของผู้บริหารท้องถิ่นตามมาตรา ๕๒ หรือมาตรา ๕๓ และให้คำปรึกษาหรือคำแนะนำแก่ผู้บริหารท้องถิ่นเกี่ยวกับการจัดเก็บภาษีขององค์กรปกครองส่วนท้องถิ่นในจังหวัด รวมทั้งปฏิบัติการอื่นตามที่กำหนดในพระราชบัญญัตินี้

เพื่อประโยชน์แห่งมาตรานี้ คำว่า “ผู้บริหารท้องถิ่นขององค์กรปกครองส่วนท้องถิ่นอื่นในจังหวัด” ให้ความหมายรวมถึงนายกเมืองพัทยาด้วย

มาตรา ๒๐/๑ การประชุมคณะกรรมการภาษีที่ดินและสิ่งปลูกสร้างประจำจังหวัด ให้นำความในมาตรา ๑๗ มาใช้บังคับโดยอนุโลม

มาตรา ๒๑ เมื่อคณะกรรมการภาษีที่ดินและสิ่งปลูกสร้างประจำจังหวัดได้ให้คำปรึกษาหรือคำแนะนำแก่ผู้บริหารท้องถิ่นเกี่ยวกับการจัดเก็บภาษีขององค์กรปกครองส่วนท้องถิ่นในจังหวัดแล้ว ให้ส่งคำปรึกษาหรือคำแนะนำดังกล่าวไปยังกระทรวงมหาดไทยเพื่อพิจารณาต่อไป

ในกรณีที่กระทรวงมหาดไทยเห็นด้วยกับคำปรึกษาหรือคำแนะนำของคณะกรรมการภาษีที่ดินและสิ่งปลูกสร้างประจำจังหวัดตามวรรคหนึ่ง ให้กระทรวงมหาดไทยแจ้งให้คณะกรรมการภาษีที่ดินและสิ่งปลูกสร้างประจำจังหวัดทราบภายในสิบห้าวันนับแต่วันได้รับคำปรึกษาหรือคำแนะนำ พร้อมทั้งส่งให้คณะกรรมการภาษีที่ดินและสิ่งปลูกสร้างประจำจังหวัดอื่นและองค์กรปกครองส่วนท้องถิ่นทุกแห่งทราบและถือปฏิบัติต่อไป

ในกรณีที่กระทรวงมหาดไทยไม่เห็นด้วยกับคำปรึกษาหรือคำแนะนำของคณะกรรมการภาษีที่ดินและสิ่งปลูกสร้างประจำจังหวัดตามวรรคหนึ่ง ให้กระทรวงมหาดไทยส่งเรื่องตั้ง สท พร้อม กับ ความ เห็น ไปยัง คณะกรรมการ วินิจฉัย ภาษี ที่ดิน และ สิ่ง ปลูก สร้าง เพื่อ พิจารณา ต่อไป ภายใน สิบ ห้า วัน นับ แต่วัน ที่ ได้รับ คำ ปรึกษา หรือ คำ แนะนำ ดังกล่าว

การแจ้งและการส่งเรื่องตามมาตรา นี้ ให้เป็นไปตามระเบียบที่รัฐมนตรีว่าการกระทรวงมหาดไทยประกาศกำหนด

มาตรา ๒๒ ในแต่ละปี ให้องค์กรปกครองส่วนท้องถิ่นยกเว้นกรุงเทพมหานคร จัดส่งข้อมูลเกี่ยวกับการจัดเก็บภาษี จำนวนภาษีที่จัดเก็บได้ มูลค่าที่ดินและสิ่งปลูกสร้างที่ใช้เป็นฐานในการคำนวณภาษีให้แก่คณะกรรมการภาษีที่ดินและสิ่งปลูกสร้างประจำจังหวัด

ให้คณะกรรมการภาษีที่ดินและสิ่งปลูกสร้างประจำจังหวัดรวบรวมข้อมูลของ  
องค์กรปกครองส่วนท้องถิ่นตามวรรคหนึ่ง และจัดส่งให้แก่กระทรวงมหาดไทย  
ให้กรุงเทพมหานครจัดส่งข้อมูลตามที่กำหนดในวรรคหนึ่งให้แก่กระทรวงมหาดไทย  
โดยตรง

ให้กระทรวงมหาดไทยประมวลผลข้อมูลที่ได้รับตามวรรคสองและวรรคสาม  
และให้จัดส่งข้อมูลที่มีการประมวลผลแล้วให้แก่กระทรวงการคลังและคณะกรรมการ  
การกระจายอำนาจให้แก่องค์กรปกครองส่วนท้องถิ่นตามกฎหมายว่าด้วยการกำหนดแผนและ  
ขั้นตอนการกระจายอำนาจให้แก่องค์กรปกครองส่วนท้องถิ่น  
การรวบรวมและการจัดส่งข้อมูลตามมาตรานี้ ให้เป็นไปตามระเบียบที่รัฐมนตรี  
ว่าการกระทรวงมหาดไทยประกาศกำหนด

มาตรา ๒๓ ในการจัดส่งข้อมูลให้แก่กระทรวงมหาดไทยตามมาตรา ๒๒  
ให้คณะกรรมการภาษีที่ดินและสิ่งปลูกสร้างประจำจังหวัดและกรุงเทพมหานคร รายงานสภาพปัญหา  
และอุปสรรคเกี่ยวกับการจัดเก็บภาษี พร้อมกับเสนอแนวทางการแก้ไขด้วย

#### หมวด ๔

#### การสำรวจและจัดทำบัญชีรายการที่ดินและสิ่งปลูกสร้าง

มาตรา ๒๔ เพื่อประโยชน์ในการจัดเก็บภาษี องค์กรปกครองส่วนท้องถิ่นอาจจัด  
ให้มีการสำรวจที่ดินและสิ่งปลูกสร้างที่อยู่ภายในเขตองค์กรปกครองส่วนท้องถิ่น เพื่อให้ทราบข้อมูล  
เกี่ยวกับที่ดินและสิ่งปลูกสร้างนั้น ตามหลักเกณฑ์และวิธีการที่กำหนดไว้ในหมวดนี้

มาตรา ๒๕ ก่อนที่จะดำเนินการสำรวจที่ดินและสิ่งปลูกสร้าง ให้ผู้บริหารท้องถิ่น  
ประกาศกำหนดระยะเวลาที่จะทำการสำรวจที่ดินและสิ่งปลูกสร้าง และแต่งตั้งพนักงานสำรวจ  
เพื่อปฏิบัติการดังกล่าว โดยปิดประกาศล่วงหน้าไม่น้อยกว่าสิบห้าวัน ณ สำนักงานหรือที่ทำการ  
ขององค์กรปกครองส่วนท้องถิ่นหรือสถานที่อื่นตามที่เห็นสมควรภายในเขตองค์กรปกครอง  
ส่วนท้องถิ่นนั้น

มาตรา ๒๖ ให้พนักงานสำรวจมีอำนาจหน้าที่และอำนาจสำรวจที่ดินและสิ่งปลูกสร้าง  
ภายในเขตองค์กรปกครองส่วนท้องถิ่น ในส่วนที่เกี่ยวกับประเภท จำนวน ขนาดของที่ดิน  
และสิ่งปลูกสร้าง การใช้ประโยชน์ในที่ดินและสิ่งปลูกสร้าง และรายละเอียดอื่นที่จำเป็นแก่  
การประเมินภาษี

ในการปฏิบัติหน้าที่ของพนักงานสำรวจต้องแสดงบัตรประจำตัวต่อบุคคลที่เกี่ยวข้อง  
บัตรประจำตัวตามวรรคสอง ให้เป็นไปตามแบบที่รัฐมนตรีว่าการกระทรวงมหาดไทย  
ประกาศกำหนด

มาตรา ๒๗ ในการสำรวจที่ดินและสิ่งปลูกสร้าง ให้พนักงานสำรวจมีอำนาจเข้าไป  
 ในที่ดินหรือสิ่งปลูกสร้างหรือสถานที่อื่นที่เกี่ยวข้องในระหว่างเวลาพระอาทิตย์ขึ้นถึงพระอาทิตย์ตก  
 หรือในเวลาทำการได้ และมีอำนาจเรียกเอกสารหรือหลักฐานอื่นใดที่เกี่ยวข้องกับที่ดินหรือสิ่งปลูกสร้าง  
 จากผู้เสียภาษี ทั้งนี้ ให้ผู้เสียภาษีหรือบุคคลซึ่งเกี่ยวข้องกับอำนาจความสะดวกตามสมควร

ในการดำเนินการตามวรรคหนึ่ง พนักงานสำรวจอาจขอให้ผู้เสียภาษีชี้เขตที่ดิน  
 หรือให้รายละเอียดเกี่ยวกับที่ดินหรือสิ่งปลูกสร้างได้

ในกรณีที่ผู้เสียภาษีไม่ส่งมอบเอกสารหรือหลักฐานอื่นใดที่เกี่ยวข้องกับที่ดิน  
 หรือสิ่งปลูกสร้างตามวรรคหนึ่งให้แก่พนักงานสำรวจ ให้พนักงานสำรวจรายงานให้ผู้บริหารท้องถิ่น  
 ทราบเพื่อมีหนังสือเรียกเอกสารหรือหลักฐานดังกล่าวต่อไป

มาตรา ๒๘ เมื่อพนักงานสำรวจได้ดำเนินการสำรวจที่ดินและสิ่งปลูกสร้าง  
 ภายในเขตองค์กรปกครองส่วนท้องถิ่นแล้ว ให้องค์กรปกครองส่วนท้องถิ่นจัดทำบัญชีรายการที่ดิน  
 และสิ่งปลูกสร้าง โดยต้องแสดงประเภท จำนวน ขนาดของที่ดินและสิ่งปลูกสร้าง การใช้ประโยชน์  
 ในที่ดินและสิ่งปลูกสร้าง และรายละเอียดอื่นที่จำเป็นแก่การประเมินภาษี ตามระเบียบ  
 ที่รัฐมนตรีว่าการกระทรวงมหาดไทยประกาศกำหนด และให้ประกาศบัญชีดังกล่าว  
 ณ สำนักงานหรือที่ทำการขององค์กรปกครองส่วนท้องถิ่น หรือสถานที่อื่นด้วยตามที่เห็นสมควร  
 ภายในเขตองค์กรปกครองส่วนท้องถิ่น เป็นเวลาไม่น้อยกว่าสามสิบวัน พร้อมทั้งให้จัดส่งข้อมูล  
 ที่เกี่ยวข้องกับผู้เสียภาษีแต่ละรายตามประกาศบัญชีดังกล่าวให้ผู้เสียภาษียุติด้วย

มาตรา ๒๙ ในกรณีที่ปรากฏว่าบัญชีรายการที่ดินและสิ่งปลูกสร้างที่ได้จัดทำขึ้น  
 ไม่ถูกต้องตามความเป็นจริง ให้ผู้บริหารท้องถิ่นมีอำนาจสั่งให้แก้ไขเพิ่มเติมบัญชีรายการที่ดินและ  
 สิ่งปลูกสร้างได้

มาตรา ๓๐ ในกรณีที่ผู้เสียภาษีเห็นว่าบัญชีรายการที่ดินและสิ่งปลูกสร้างที่ได้จัดทำขึ้น  
 ไม่ถูกต้องตามความเป็นจริง ให้ผู้เสียภาษียื่นคำร้องต่อผู้บริหารท้องถิ่นเพื่อขอแก้ไขให้ถูกต้องได้

เมื่อได้รับคำร้องตามวรรคหนึ่ง ให้ผู้บริหารท้องถิ่นมีคำสั่งให้พนักงานสำรวจ  
 ดำเนินการตรวจสอบข้อเท็จจริงอีกครั้งหนึ่งโดยเร็ว เมื่อได้ดำเนินการตรวจสอบแล้ว ให้ผู้บริหารท้องถิ่นแจ้ง  
 ผลตรวจสอบให้ผู้เสียภาษีทราบ ในกรณีต้องแก้ไขบัญชีรายการที่ดินและสิ่งปลูกสร้าง  
 ให้ผู้บริหารท้องถิ่นดำเนินการแก้ไขบัญชีรายการที่ดินและสิ่งปลูกสร้างให้ถูกต้อง

ให้ผู้บริหารท้องถิ่นแจ้งผลการดำเนินการตามวรรคสองให้ผู้เสียภาษียุติทราบภายใน  
 สามสิบวันนับแต่วันที่ได้รับคำร้องจากผู้เสียภาษี

มาตรา ๓๑ ในกรณีที่ใช้ประโยชน์ที่ดินหรือสิ่งปลูกสร้างเปลี่ยนแปลงไป  
 ไม่ว่าด้วยเหตุใด อันมีผลทำให้ที่ดินหรือสิ่งปลูกสร้างต้องเสียภาษีในอัตราที่สูงขึ้นหรือลดลง  
 ให้ผู้เสียภาษีแจ้งการเปลี่ยนแปลงการใช้ประโยชน์ที่ดินหรือสิ่งปลูกสร้างนั้นต่อองค์กรปกครอง  
 ส่วนท้องถิ่น ภายในสามสิบวันนับแต่วันที่มีการเปลี่ยนแปลงหรือวันที่ผู้เสียภาษีรู้ถึงเหตุดังกล่าว  
ทั้งนี้ ตามหลักเกณฑ์ที่รัฐมนตรีว่าการกระทรวงมหาดไทยประกาศกำหนด

มาตรา ๓๑/๑ การแจ้งประกาศกำหนดระยะเวลาที่จะทำการสำรวจตามมาตรา ๒๕ การจัดส่งข้อมูลของผู้เสียภาษีแต่ละรายตามประกาศบัญชีตามมาตรา ๒๘ การแจ้งผลการดำเนินการ ตรวจสอบข้อเท็จจริงตามมาตรา ๓๐ และการแจ้งการเปลี่ยนแปลงการใช้ประโยชน์ในที่ดินหรือสิ่งปลูกสร้างตามมาตรา ๓๑ อาจดำเนินการโดยผ่านทางสื่ออิเล็กทรอนิกส์หรือด้วยวิธีการอื่นใดได้ ทั้งนี้ ตามที่ รัฐมนตรีว่าการกระทรวงมหาดไทยประกาศกำหนด

#### หมวด ๕

#### ฐานภาษี อัตราภาษี และการคำนวณภาษี

มาตรา ๓๒ ฐานภาษีเพื่อการคำนวณภาษีตามพระราชบัญญัตินี้ ได้แก่ มูลค่าทั้งหมดของที่ดินหรือสิ่งปลูกสร้าง

การคำนวณมูลค่าของที่ดินหรือสิ่งปลูกสร้าง ให้เป็นไปตามหลักเกณฑ์ ดังต่อไปนี้

- (๑) ที่ดิน ให้ใช้ราคาประเมินทุนทรัพย์ที่ดินเป็นเกณฑ์ในการคำนวณ
- (๒) สิ่งปลูกสร้าง ให้ใช้ราคาประเมินทุนทรัพย์สิ่งปลูกสร้างเป็นเกณฑ์ในการคำนวณ
- (๓) สิ่งปลูกสร้างที่เป็นห้องชุด ให้ใช้ราคาประเมินทุนทรัพย์ห้องชุดเป็นเกณฑ์

ในการคำนวณ

กรณีที่ดินหรือสิ่งปลูกสร้างที่ไม่มีราคาประเมินทุนทรัพย์ การคำนวณมูลค่าให้เป็นไปตามหลักเกณฑ์ วิธีการ และเงื่อนไขที่กำหนดในกฎกระทรวง

ราคาประเมินทุนทรัพย์ที่ดิน สิ่งปลูกสร้าง หรือสิ่งปลูกสร้างที่เป็นห้องชุด ให้เป็นไปตามราคาประเมินทุนทรัพย์ของอสังหาริมทรัพย์เพื่อเรียกเก็บค่าธรรมเนียมจดทะเบียนสิทธิและนิติกรรมตามประมวลกฎหมายที่ดิน ที่คณะกรรมการประจำจังหวัดกำหนดโดยความเห็นชอบของคณะกรรมการกำหนดราคาประเมินทุนทรัพย์

มาตรา ๓๓ ให้กรมธนารักษ์หรือสำนักงานธนารักษ์พื้นที่ แล้วแต่กรณี ส่งบัญชีกำหนดราคาประเมินทุนทรัพย์ที่ดิน สิ่งปลูกสร้าง หรือสิ่งปลูกสร้างที่เป็นห้องชุดตามมาตรา ๓๒ ให้แก่องค์กรปกครองส่วนท้องถิ่นซึ่งที่ดิน สิ่งปลูกสร้าง หรือสิ่งปลูกสร้างที่เป็นห้องชุดนั้นตั้งอยู่ในเขตองค์กรปกครองส่วนท้องถิ่น ภายในสามสิบวันนับแต่วันที่คณะกรรมการประจำจังหวัด ประกาศใช้ราคาประเมินทุนทรัพย์

มาตรา ๓๔ ที่ดินหรือสิ่งปลูกสร้าง ให้จัดเก็บภาษีตามอัตรา ดังต่อไปนี้

(๑) ที่ดินหรือสิ่งปลูกสร้างที่ใช้ประโยชน์ในการประกอบเกษตรกรรม ให้มีอัตราภาษีไม่เกินร้อยละศูนย์จุดสองของศูนย์จุดหนึ่งห้าของฐานภาษี

(๒) ที่ดินหรือสิ่งปลูกสร้างที่ใช้ประโยชน์เป็นที่อยู่อาศัย ให้มีอัตราภาษีไม่เกินร้อยละศูนย์จุดห้าของศูนย์จุดสามของฐานภาษี

(๓) ที่ดินหรือสิ่งปลูกสร้างที่ใช้ประโยชน์อื่นนอกจาก (๑) หรือ (๒) ให้มีอัตราภาษีไม่เกินร้อยละสองของศูนย์จุดสองของฐานภาษี

(๔) ที่ดินหรือสิ่งปลูกสร้างที่ทิ้งไว้ว่างเปล่าหรือไม่ได้ทำประโยชน์ตามควรแก่สภาพ ให้มีอัตราภาษีไม่เกินร้อยละสองของศูนย์จุดสองของฐานภาษี

การใช้ประโยชน์ในการประกอบเกษตรกรรมตามวรรคหนึ่ง (๑) ต้องเป็นการทำนาทำไร่ ทำสวน เลี้ยงสัตว์ เลี้ยงสัตว์น้ำ และกิจการอื่นตามหลักเกณฑ์ที่รัฐมนตรีว่าการกระทรวงการคลังและรัฐมนตรีว่าการกระทรวงมหาดไทยร่วมกันประกาศกำหนด ทั้งนี้ ในการจัดทำประกาศดังกล่าว ให้นำความเห็นของรัฐมนตรีว่าการกระทรวงเกษตรและสหกรณ์มาประกอบการพิจารณาด้วย

การใช้ประโยชน์เป็นที่อยู่อาศัยตามวรรคหนึ่ง (๒) ให้เป็นไปตามหลักเกณฑ์ที่รัฐมนตรีว่าการกระทรวงการคลังและรัฐมนตรีว่าการกระทรวงมหาดไทยร่วมกันประกาศกำหนด

ที่ดินหรือสิ่งปลูกสร้างที่ทิ้งไว้ว่างเปล่าหรือไม่ได้ทำประโยชน์ตามควรแก่สภาพตามวรรคหนึ่ง (๔) ให้เป็นไปตามหลักเกณฑ์ที่กำหนดในกฎกระทรวง

อัตราภาษีที่ใช้จัดเก็บตามวรรคหนึ่ง ให้ตราเป็นพระราชกฤษฎีกา โดยจะกำหนดเป็นอัตราเดียวหรือหลายอัตราแยกตามมูลค่าของที่ดินหรือสิ่งปลูกสร้างก็ได้ ทั้งนี้ ต้องไม่เกินอัตราภาษีที่กำหนดตามวรรคหนึ่ง และ อัตราภาษีตามวรรคหนึ่ง (๓) จะกำหนดแยกตามประเภทการใช้ประโยชน์ด้วยหรือตามเงื่อนไขในแต่ละประเภทการใช้ประโยชน์ก็ได้

ในกรณีที่ต้องครบกปรองส่วนท้องถิ่นใดมีความประสงค์ที่จะจัดเก็บภาษีในอัตราที่สูงกว่าอัตราภาษีที่กำหนดโดยพระราชกฤษฎีกาตามวรรคห้า ให้มีอำนาจตราข้อบัญญัติท้องถิ่นกำหนดอัตราภาษีที่ใช้จัดเก็บภายในเขตของครบกปรองส่วนท้องถิ่นนั้นได้ แต่ต้องไม่เกินอัตราที่กำหนดในวรรคหนึ่ง

ในการตราข้อบัญญัติท้องถิ่นขององค์ครบกปรองส่วนท้องถิ่นตามวรรคหก ยกเว้นกรุงเทพมหานคร ก่อนการลงนามใช้บังคับข้อบัญญัติท้องถิ่นตามที่บัญญัติไว้ในกฎหมายว่าด้วยการจัดตั้งองค์ครบกปรองส่วนท้องถิ่น ให้ผู้บริหารท้องถิ่นเสนออัตราภาษีตามร่างข้อบัญญัติท้องถิ่นให้คณะกรรมการภาษีที่ดินและสิ่งปลูกสร้างประจำจังหวัดให้ความเห็นชอบก่อน เมื่อคณะกรรมการภาษีที่ดินและสิ่งปลูกสร้างประจำจังหวัดเห็นชอบกับอัตราภาษีตามร่างข้อบัญญัติท้องถิ่นดังกล่าวแล้ว ให้ผู้บริหารท้องถิ่นลงนามใช้บังคับข้อบัญญัติท้องถิ่นต่อไปได้

ในกรณีที่คณะกรรมการภาษีที่ดินและสิ่งปลูกสร้างประจำจังหวัดไม่เห็นชอบกับอัตราภาษีตามร่างข้อบัญญัติท้องถิ่นดังกล่าว ให้ส่งความเห็นเกี่ยวกับอัตราภาษีคืนผู้บริหารท้องถิ่นเพื่อเสนอสภาท้องถิ่นดำเนินการแก้ไขอัตราภาษีตามความเห็นของคณะกรรมการภาษีที่ดินและสิ่งปลูกสร้างประจำจังหวัด หรือพิจารณายืนยันด้วยคะแนนเสียงไม่น้อยกว่าสองในสามให้แล้วเสร็จภายในสามสิบวันนับแต่วันที่ได้รับความเห็นเกี่ยวกับอัตราภาษีคืนจากคณะกรรมการภาษีที่ดินและสิ่งปลูกสร้างประจำจังหวัด หากสภาท้องถิ่นดำเนินการแก้ไขไม่แล้วเสร็จหรือสภาท้องถิ่นพิจารณายืนยันด้วยคะแนนเสียงน้อยกว่าสองในสามของจำนวนสมาชิกสภาท้องถิ่นทั้งหมดเท่าที่มีอยู่ ให้ร่างข้อบัญญัติท้องถิ่นนั้นตกไป

มาตรา ๓๕ ในกรณีที่ที่ดินหรือสิ่งปลูกสร้างใดมีการใช้ประโยชน์หลายประเภท ให้องค์กรปกครองส่วนท้องถิ่นจัดเก็บภาษีตามสัดส่วนของการใช้ประโยชน์ในที่ดินหรือสิ่งปลูกสร้างตามหลักเกณฑ์และวิธีการที่รัฐมนตรีว่าการกระทรวงการคลังและรัฐมนตรีว่าการกระทรวงมหาดไทยร่วมกันประกาศกำหนด

มาตรา ๓๖ ให้องค์กรปกครองส่วนท้องถิ่นประกาศราคาประเมินทุนทรัพย์ของที่ดินและสิ่งปลูกสร้าง อัตราภาษีที่จัดเก็บ และรายละเอียดอื่นที่จำเป็นในการจัดเก็บภาษีในแต่ละปี ณ สำนักงานหรือที่ทำการขององค์กรปกครองส่วนท้องถิ่นก่อนวันที่ ๑ กุมภาพันธ์ของปีนั้น ทั้งนี้ ตามหลักเกณฑ์และวิธีการที่กำหนดในกฎกระทรวง

มาตรา ๓๖/๑ ในกรณีที่ที่ดินหรือสิ่งปลูกสร้างที่เจ้าของซึ่งเป็นบุคคลธรรมดาใช้ประโยชน์ในการประกอบเกษตรกรรมอยู่ภายในเขตองค์กรปกครองส่วนท้องถิ่นใด ให้ได้รับยกเว้นมูลค่าของฐานภาษีของที่ดินหรือสิ่งปลูกสร้างภายในเขตองค์กรปกครองส่วนท้องถิ่นนั้นรวมกันในการคำนวณภาษีไม่เกินห้าสิบล้านบาท

การยกเว้นมูลค่าของฐานภาษีตามวรรคหนึ่ง ให้เป็นไปตามหลักเกณฑ์และวิธีการที่รัฐมนตรีว่าการกระทรวงการคลังและรัฐมนตรีว่าการกระทรวงมหาดไทยร่วมกันประกาศกำหนด

มาตรา ๓๗ ในกรณีที่ดินและสิ่งปลูกสร้างที่เจ้าของซึ่งเป็นบุคคลธรรมดาใช้เป็นที่อยู่อาศัยและมีชื่ออยู่ในทะเบียนบ้านตามกฎหมายว่าด้วยการทะเบียนราษฎรในวันที่ ๑ มกราคมของปีภาษีนั้น ให้ได้รับยกเว้นมูลค่าของฐานภาษีในการคำนวณภาษีไม่เกินห้าสิบล้านบาท

ในกรณีที่บุคคลธรรมดาเป็นเจ้าของสิ่งปลูกสร้าง แต่ไม่ได้เป็นเจ้าของที่ดิน และใช้สิ่งปลูกสร้างดังกล่าวเป็นที่อยู่อาศัยและมีชื่ออยู่ในทะเบียนบ้านตามกฎหมายว่าด้วยการทะเบียนราษฎรในวันที่ ๑ มกราคมของปีภาษีนั้น ให้ได้รับยกเว้นมูลค่าของฐานภาษีในการคำนวณภาษีไม่เกินสิบล้านบาท

ให้รัฐมนตรีว่าการกระทรวงการคลังประกาศกำหนดหลักเกณฑ์และวิธีการเพื่อคำนวณการยกเว้นมูลค่าของฐานภาษีตามวรรคหนึ่งและวรรคสอง

มิให้นำความในวรรคหนึ่งหรือวรรคสองมาใช้บังคับกับที่ดินและสิ่งปลูกสร้างหรือสิ่งปลูกสร้างที่เจ้าของซึ่งเป็นบุคคลธรรมดาใช้เป็นที่อยู่อาศัยและมีชื่ออยู่ในทะเบียนบ้านตามกฎหมายว่าด้วยการทะเบียนราษฎรในวันที่ ๑ มกราคมของปีภาษีนั้น ซึ่งต้องย้ายชื่อออกจากทะเบียนบ้านดังกล่าวเพราะเหตุจำเป็นทางราชการตามที่รัฐมนตรีว่าการกระทรวงการคลังและรัฐมนตรีว่าการกระทรวงมหาดไทยร่วมกันประกาศกำหนด โดยให้ถือเอาที่ดินและสิ่งปลูกสร้างหรือสิ่งปลูกสร้างก่อนการย้ายชื่อออกจากทะเบียนบ้านตามกฎหมายว่าด้วยการทะเบียนราษฎร เป็นที่ดินและสิ่งปลูกสร้างหรือสิ่งปลูกสร้างที่ได้รับการยกเว้นมูลค่าของฐานภาษีในการคำนวณภาษีตามวรรคหนึ่งหรือวรรคสอง



มาตรา ๓๘ การคำนวณภาษีให้ใช้ฐานภาษีของที่ดินหรือสิ่งปลูกสร้าง ซึ่งคำนวณได้ตามมาตรา ๓๒ หักด้วยมูลค่าของฐานภาษีที่ได้รับยกเว้นตามมาตรา ๓๖/๑ หรือมาตรา ๓๗ แล้วคูณด้วยอัตราภาษีตามมาตรา ๓๔ ตามสัดส่วนที่กำหนดในมาตรา ๓๕ ผลลัพธ์ที่ได้เป็นจำนวนภาษีที่ต้องเสียเพื่อประโยชน์ในการคำนวณจำนวนภาษีตามวรรคหนึ่ง กรณีที่ดินหลายแปลงซึ่งมีอาณาเขตติดต่อกันแต่และเป็นของเจ้าของเดียวกัน ให้คำนวณมูลค่าที่ดินทั้งหมดรวมกันเป็นฐานภาษี

มาตรา ๓๙ ในกรณีที่ที่ดินหรือสิ่งปลูกสร้างที่ต้องเสียภาษีเป็นที่ดินหรือสิ่งปลูกสร้างที่ทิ้งไว้ว่างเปล่าหรือไม่ได้ทำประโยชน์ตามควรแก่สภาพเป็นเวลาสามปีติดต่อกัน ให้เรียกเก็บภาษีสำหรับที่ดินหรือสิ่งปลูกสร้างในปีที่สี่ เพิ่มขึ้นจากอัตราภาษีที่จัดเก็บตามมาตรา ๓๔ (๑) ในอัตราร้อยละศูนย์สุดห้า ศูนย์จุดสาม และหากยังทิ้งไว้ว่างเปล่าหรือไม่ได้ทำประโยชน์ตามควรแก่สภาพอีกเป็นเวลาติดต่อกัน ให้เพิ่มอัตราภาษีอีกร้อยละศูนย์สุดห้า ศูนย์จุดสาม ในทุกสามปี แต่อัตราภาษีที่เสียรวมทั้งหมดแล้วต้องไม่เกินร้อยละห้า สาม

#### หมวด ๖

#### การประเมินภาษี การชำระภาษี และการคืนภาษี

มาตรา ๔๐ ในแต่ละปี ให้องค์กรปกครองส่วนท้องถิ่นแจ้งการประเมินภาษีโดยส่งแบบประเมินภาษีให้แก่ผู้เสียภาษีตามมาตรา ๙ ภายในเดือนกุมภาพันธ์

การแจ้งการประเมินภาษีและแบบประเมินภาษีให้เป็นไปตามที่รัฐมนตรีว่าการกระทรวงมหาดไทยประกาศกำหนด ซึ่งอย่างน้อยต้องมีรายการที่ดินหรือสิ่งปลูกสร้าง ราคาประเมินทุนทรัพย์ อัตราภาษี และจำนวนภาษีที่ต้องชำระ

มาตรา ๔๑ ในการประเมินภาษี ให้พนักงานประเมินมีอำนาจเรียกผู้เสียภาษีหรือบุคคลซึ่งเกี่ยวข้องมาให้ถ้อยคำ หรือส่งเอกสารหรือหลักฐานอื่นใดมาเพื่อตรวจสอบภายในระยะเวลาที่กำหนด โดยจะต้องมีหนังสือแจ้งให้บุคคลดังกล่าวทราบล่วงหน้าไม่น้อยกว่าเจ็ดวัน

มาตรา ๔๒ ให้ผู้เสียภาษีชำระภาษีตามแบบแจ้งการประเมินภาษีภายในเดือนเมษายนของทุกปี

มาตรา ๔๓ ให้บุคคลดังต่อไปนี้มีหน้าที่ชำระภาษีแทนผู้เสียภาษี

(๑) ผู้จัดการมรดกหรือทายาท ในกรณีที่ผู้เสียภาษีถึงแก่ความตาย

(๒) ผู้จัดการทรัพย์สิน ในกรณีที่ผู้เสียภาษีเป็นผู้ไม่อยู่ตามประมวลกฎหมายแพ่ง

และพาณิชย์ ว่าด้วยسابสุญ

(๓) ผู้แทนโดยชอบธรรม ผู้อนุบาลหรือผู้พิทักษ์ ในกรณีที่ผู้เสียหายเป็นผู้เยาว์ คนไร้ความสามารถหรือคนเสมือนไร้ความสามารถ แล้วแต่กรณี

(๔) ผู้แทนของนิติบุคคล ในกรณีที่ผู้เสียหายเป็นนิติบุคคล

(๕) ผู้ชำระบัญชี ในกรณีที่ผู้เสียหายเป็นนิติบุคคลเลิกกันโดยมีการชำระบัญชี

(๖) เจ้าของรวมคนหนึ่งคนใด ในกรณีที่ทรัพย์สินที่ต้องเสียหายเป็นของบุคคลหลายคนรวมกัน

มาตรา ๔๔ ในกรณีที่ที่ดินและสิ่งปลูกสร้างบนที่ดินนั้นเป็นของต่างเจ้าของกัน ให้ถือว่าเจ้าของที่ดินและเจ้าของสิ่งปลูกสร้างเป็นผู้เสียหาย สำหรับที่ดินหรือสิ่งปลูกสร้างที่ตนเป็นเจ้าของ

มาตรา ๔๕ ให้ผู้เสียหายชำระภาษีต่อองค์การปกครองส่วนท้องถิ่นตามจำนวนภาษีที่ได้มีการแจ้งประเมิน ณ สถานที่ ดังต่อไปนี้

(๑) สำนักงานเทศบาล สำหรับที่ดินหรือสิ่งปลูกสร้างที่อยู่ในเขตเทศบาล

(๒) ที่ทำการองค์การบริหารส่วนตำบล สำหรับที่ดินหรือสิ่งปลูกสร้างที่อยู่ในเขตองค์การบริหารส่วนตำบล

(๓) สำนักงานเขตที่ดินหรือสิ่งปลูกสร้างนั้นตั้งอยู่ สำหรับที่ดินหรือสิ่งปลูกสร้างที่อยู่ในเขตกรุงเทพมหานคร

(๔) ศาลาว่าการเมืองพัทยา สำหรับที่ดินหรือสิ่งปลูกสร้างที่อยู่ในเขตเมืองพัทยา

(๕) ที่ทำการขององค์การปกครองส่วนท้องถิ่นอื่นตามที่มิถกหมายกำหนด สำหรับที่ดินหรือสิ่งปลูกสร้างที่อยู่ในเขตองค์การปกครองส่วนท้องถิ่นนั้น

ในกรณีที่มีความจำเป็น ผู้บริหารท้องถิ่นอาจกำหนดให้ใช้สถานที่อื่นภายในเขตองค์การปกครองส่วนท้องถิ่นนั้น เป็นสถานที่สำหรับชำระภาษีตามวรรคหนึ่งได้ตามที่เห็นสมควร การชำระภาษีตามวรรคหนึ่ง ให้ถือว่าวันที่พนักงานเก็บภาษีลงลายมือชื่อในใบเสร็จรับเงินเป็นวันที่ชำระภาษี

มาตรา ๔๖ องค์การปกครองส่วนท้องถิ่นอาจมอบหมายให้ส่วนราชการหรือหน่วยงานของรัฐอื่นรับชำระภาษีแทนองค์การปกครองส่วนท้องถิ่นก็ได้

การชำระภาษีตามวรรคหนึ่ง ให้ถือว่าวันที่เจ้าหน้าที่ของส่วนราชการหรือหน่วยงานของรัฐซึ่งได้รับมอบหมายลงลายมือชื่อในใบเสร็จรับเงินเป็นวันที่ชำระภาษี

มาตรา ๔๗ เพื่อเป็นการอำนวยความสะดวกสำหรับการชำระภาษี ผู้เสียหายอาจชำระภาษีโดยทางไปรษณีย์ลงทะเบียนตอบรับ หรือโดยการชำระผ่านธนาคารหรือโดยวิธีการอื่นใด ทั้งนี้ การชำระผ่านธนาคารหรือโดยวิธีการอื่นใดนั้น ให้เป็นไปตามที่รัฐมนตรีว่าการกระทรวงมหาดไทยประกาศกำหนด

กรณีชำระภาษีทางไปรษณีย์ลงทะเบียนตอบรับ ให้ผู้เสียภาษีชำระภาษีตามที่ได้รับแจ้งการประเมิน โดยส่งธนาคณัติ ตัวแลกเงินไปรษณีย์ เช็คธนาคารหรือเช็คที่ธนาคารรับรอง ส่งจ่ายให้แก่องค์กรปกครองส่วนท้องถิ่นที่ที่ดินหรือสิ่งปลูกสร้างนั้นตั้งอยู่ และให้ถือว่าวันที่หน่วยงานให้บริการไปรษณีย์ประทับตราลงทะเบียนเป็นวันที่ชำระภาษี

กรณีชำระโดยผ่านทางธนาคารหรือวิธีการอื่นใด ให้ผู้เสียภาษีชำระภาษีตามที่ได้รับแจ้งการประเมินต่อธนาคารหรือโดยวิธีการตามที่กำหนด และให้ถือว่าวันที่ธนาคารได้รับเงินค่าภาษีหรือวันที่มีการชำระเงินค่าภาษีโดยวิธีการที่กำหนดเป็นวันที่ชำระภาษี

มาตรา ๔๘ ในการชำระภาษีตามพระราชบัญญัตินี้ ผู้เสียภาษีอาจขอผ่อนชำระเป็นงวด งวดละเท่า ๆ กันก็ได้

จำนวนงวดและจำนวนเงินภาษีขั้นต่ำที่จะมีสิทธิผ่อนชำระ รวมทั้งหลักเกณฑ์และวิธีการในการผ่อนชำระให้เป็นไปตามที่กำหนดในกฎกระทรวง

ในกรณีที่ผู้เสียภาษีตามวรรคหนึ่งไม่ชำระภาษีตามระยะเวลาที่กำหนดในการผ่อนชำระ ให้ผู้เสียภาษีหมดสิทธิที่จะผ่อนชำระ และต้องเสียเงินเพิ่มอีกร้อยละหนึ่งต่อเดือนของจำนวนภาษีที่ค้างชำระ เศษของเดือนให้นับเป็นหนึ่งเดือน

มาตรา ๔๙ ในกรณีที่องค์กรปกครองส่วนท้องถิ่นพบว่ามีภาระประเมินภาษีผิดพลาดหรือไม่ครบถ้วน ให้องค์กรปกครองส่วนท้องถิ่นมีอำนาจทบทวนการประเมินภาษีให้ถูกต้องตามที่ผู้เสียภาษีมียกหน้าที่ต้องเสียได้ ทั้งนี้ ให้นำนวนหนี้สูญผู้เสียภาษีในมาตรา ๔๐ วรรคสอง และมาตรา ๔๑ มาใช้บังคับโดยอนุโลม

การทบทวนการประเมินภาษีตามวรรคหนึ่ง จะกระทำมิได้ เมื่อพ้นสามปีนับแต่วันสุดท้ายแห่งกำหนดเวลาการชำระภาษีตามพระราชบัญญัตินี้

ในกรณีที่ต้องมีการชำระภาษีเพิ่มเติม ให้องค์กรปกครองส่วนท้องถิ่นแจ้งการประเมินภาษีตามวรรคหนึ่ง และส่งแบบประเมินภาษีให้แก่ผู้เสียภาษี และให้ผู้เสียภาษีชำระภาษีที่ต้องเสียเพิ่มเติมโดยไม่ต้องเสียเบี้ยปรับหรือเงินเพิ่มภายในสามสิบวันนับแต่วันที่ได้รับการประเมิน

ในกรณีที่มีการชำระภาษีไว้เกินจำนวนที่จะต้องเสีย ให้องค์กรปกครองส่วนท้องถิ่นสั่งมีหนังสือแจ้งให้ผู้เสียภาษีทราบภายในสิบห้าวันนับแต่วันที่ตรวจสอบพบว่ามีภาระประเมินภาษีผิดพลาดเพื่อให้มารับเงินที่ชำระเกินคืนภายในหนึ่งปีนับแต่วันที่รับหนังสือแจ้ง

มาตรา ๕๐ ผู้ใดเสียภาษีโดยไม่มีหน้าที่ต้องเสียหรือเสียภาษีเกินกว่าจำนวนที่ต้องเสีย ไม่ว่าจะโดยความผิดพลาดของตนเองหรือจากการประเมินขององค์กรปกครองส่วนท้องถิ่น ผู้นั้นมีสิทธิได้รับเงินคืน

การขอรับเงินคืนตามวรรคหนึ่ง ให้ยื่นคำร้องต่อผู้บริหารท้องถิ่นตามแบบที่รัฐมนตรีว่าการกระทรวงมหาดไทยประกาศกำหนด ภายในสองสามปีนับแต่วันที่ชำระภาษี ในการนี้ให้ผู้ยื่นคำร้องส่งเอกสาร หลักฐาน หรือคำชี้แจงใด ๆ ประกอบคำร้องด้วย

ให้ผู้บริหารท้องถิ่นพิจารณาคำร้องให้เสร็จสิ้นและแจ้งผลการพิจารณาคำร้องให้ผู้ยื่นคำร้องทราบภายในเก้าสิบวันนับแต่วันที่ได้รับคำร้อง ทั้งนี้ ในกรณีที่ผู้บริหารท้องถิ่นเห็นว่าผู้ยื่นคำร้องมีสิทธิได้รับเงินคืน ให้ผู้บริหารท้องถิ่นมีคำสั่งคืนเงินให้แก่ผู้ยื่นคำร้อง โดยต้องแจ้งคำสั่งให้ผู้ยื่นคำร้องทราบภายในสิบห้าวันนับแต่วันที่ได้มีคำสั่ง

ในกรณีที่ผู้บริหารท้องถิ่นเห็นว่า องค์กรปกครองส่วนท้องถิ่นประเมินภาษีผิดพลาด ให้ผู้บริหารท้องถิ่นสั่งให้ดอกเบี้ยแก่ผู้ได้รับคืนเงินในอัตราร้อยละหนึ่งต่อเดือนหรือเศษของเดือนของเงินที่ได้รับคืนโดยไม่คิดทบต้น นับแต่วันที่ยื่นคำร้องขอรับคืนเงินจนถึงวันที่คืนเงิน แต่ต้องไม่เกินจำนวนเงินที่ได้รับคืน

ถ้าผู้ยื่นคำร้องไม่มารับเงินคืนภายในหนึ่งปีนับแต่วันที่ได้รับแจ้ง ให้เงินนั้นตกเป็นขององค์กรปกครองส่วนท้องถิ่น

#### หมวด ๗

#### การลดและการยกเว้นภาษี

มาตรา ๕๑ การลดภาษีสำหรับที่ดินหรือสิ่งปลูกสร้างบางประเภท เพื่อให้เหมาะสมกับสภาพความจำเป็นทางเศรษฐกิจ สังคม เหตุการณ์ กิจกรรม หรือสภาพแห่งท้องที่ ให้กระทำได้ โดยตราเป็นพระราชกฤษฎีกา แต่ต้องไม่เกินร้อยละเก้าสิบของจำนวนภาษีที่จะต้องเสีย

มาตรา ๕๒ ในกรณีที่ที่ดินหรือสิ่งปลูกสร้างภายในเขตองค์กรปกครองส่วนท้องถิ่นใดได้รับความเสียหายมากหรือถูกทำลายให้เสื่อมสภาพด้วยเหตุอันพ้นวิสัยที่จะป้องกันได้โดยทั่วไป ให้ผู้บริหารท้องถิ่นโดยความเห็นชอบของคณะกรรมการภาษีที่ดินและสิ่งปลูกสร้างประจำจังหวัด หรือผู้ว่าราชการกรุงเทพมหานครโดยความเห็นชอบของรัฐมนตรีว่าการกระทรวงมหาดไทย มีอำนาจประกาศลดหรือยกเว้นภาษีภายในเขตพื้นที่ที่เกิดเหตุนี้ในช่วงระยะเวลาใดช่วงระยะเวลาหนึ่งได้ ทั้งนี้ ตามระเบียบที่รัฐมนตรีว่าการกระทรวงมหาดไทยประกาศกำหนด

มาตรา ๕๓ ในกรณีที่มีเหตุอันทำให้ที่ดินได้รับความเสียหายหรือทำให้สิ่งปลูกสร้างถูกรื้อถอนหรือทำลาย หรือชำรุดเสียหายจนเป็นเหตุให้ต้องทำการซ่อมแซมในส่วนสำคัญ ให้ผู้เสียภาษีมีสิทธิยื่นคำขอลดหรือยกเว้นภาษีที่จะต้องเสียต่อผู้บริหารท้องถิ่นได้ตามระเบียบที่รัฐมนตรีว่าการกระทรวงมหาดไทยประกาศกำหนด

เมื่อมีการยื่นคำขอลดหรือยกเว้นภาษีตามวรรคหนึ่ง ให้องค์กรปกครองส่วนท้องถิ่นทำการตรวจสอบข้อเท็จจริง หากปรากฏข้อเท็จจริงเป็นที่เชื่อได้ว่ามีเหตุอันสมควรลดหรือยกเว้นภาษีให้แก่ผู้ยื่นคำขอ ให้ผู้บริหารท้องถิ่นโดยความเห็นชอบของคณะกรรมการภาษีที่ดินและสิ่งปลูกสร้างประจำจังหวัด หรือผู้ว่าราชการกรุงเทพมหานครโดยความเห็นชอบของรัฐมนตรีว่าการกระทรวงมหาดไทยมีอำนาจออกคำสั่งลดหรือยกเว้นภาษีได้ ทั้งนี้ โดยคำนึงถึงสัดส่วนความเสียหายที่เกิดขึ้นและระยะเวลาที่ไม่ได้รับประโยชน์จากที่ดินหรือสิ่งปลูกสร้างนั้น

หมวด ๘  
ภาษีค้ำชำระ

มาตรา ๕๔ ภาษีที่มีได้ชำระภายในเวลาที่กำหนด ให้ถือเป็นภาษีค้ำชำระ

มาตรา ๕๕ การจดทะเบียนสิทธิและนิติกรรมโอนกรรมสิทธิ์หรือสิทธิครอบครอง  
ในที่ดินหรือสิ่งปลูกสร้างตามพระราชบัญญัตินี้ จะกระทำมิได้ เมื่อปรากฏหลักฐานจากองค์กรปกครอง  
ส่วนท้องถิ่นตามมาตรา ๕๖ ว่ามีภาษีค้ำชำระสำหรับที่ดินหรือสิ่งปลูกสร้างนั้น เว้นแต่เป็นกรณี  
ตามมาตรา ๖๓

มาตรา ๕๖ ภายในเดือนมิถุนายนของปี ให้องค์กรปกครองส่วนท้องถิ่นแจ้งรายการ  
ภาษีค้ำชำระให้สำนักงานที่ดินหรือสำนักงานที่ดินสาขา ซึ่งที่ดินหรือสิ่งปลูกสร้างอยู่ในเขตท้องที่  
ของสำนักงานที่ดินหรือสำนักงานที่ดินสาขานั้นทราบ เพื่อใช้เป็นข้อมูลในการจดทะเบียนสิทธิและนิติกรรม  
โอนกรรมสิทธิ์หรือสิทธิครอบครองในที่ดินและอสังหาริมทรัพย์ต่อไป เว้นแต่องค์กรปกครองส่วนท้องถิ่น  
และสำนักงานที่ดินหรือสำนักงานที่ดินสาขาจะตกลงกำหนดเวลาเป็นอย่างอื่น

มาตรา ๕๗ เพื่อประโยชน์ในการเร่งรัดภาษีค้ำชำระ ให้องค์กรปกครอง  
ส่วนท้องถิ่นมีหนังสือแจ้งเตือนผู้เสียภาษีที่มีภาษีค้ำชำระภายในเดือนพฤษภาคมของปี เพื่อให้  
มาชำระภาษีค้ำชำระ พร้อมทั้งเบี้ยปรับและเงินเพิ่มตามที่กำหนดในหมวด ๙

มาตรา ๕๘ ถ้าผู้เสียภาษีมิได้ชำระภาษีค้ำชำระ เบี้ยปรับและเงินเพิ่มภายในเวลา  
ที่กำหนดไว้ในหนังสือแจ้งเตือนตามมาตรา ๕๗ เมื่อพ้นเก้าสิบวันนับแต่วันที่ได้รับหนังสือแจ้งเตือน  
ดังกล่าวแล้ว ให้ผู้บริหารท้องถิ่นมีอำนาจออกคำสั่งเป็นหนังสือยึด आयัด และขายทอดตลาดทรัพย์สิน  
ของผู้เสียภาษีเพื่อนำเงินมาชำระภาษีค้ำชำระ เบี้ยปรับ เงินเพิ่ม และค่าใช้จ่ายอันเนื่องมาจากการยึด  
อายัด และขายทอดตลาดทรัพย์สินนั้นได้โดยไม่ต้องขอให้ศาลมีคำสั่ง แต่ห้ามมิให้ยึดหรือ  
และขายทอดตลาดทรัพย์สินของผู้เสียภาษีเกินกว่าความจำเป็นที่พอจะชำระภาษีค้ำชำระ เบี้ยปรับ  
และเงินเพิ่ม และค่าใช้จ่ายดังกล่าว

การออกคำสั่งเป็นหนังสือยึด आयัด และขายทอดตลาดทรัพย์สินของผู้บริหารท้องถิ่น  
ตามวรรคหนึ่ง ในกรณีที่เป็นนายกเทศมนตรี นายกองค์การบริหารส่วนตำบล และนายกเมืองพัทยา  
ต้องได้รับความเห็นชอบจากผู้ว่าราชการจังหวัด

วิธีการยึด आयัด และขายทอดตลาดทรัพย์สินของผู้เสียภาษีตามวรรคหนึ่ง ให้นำ  
วิธีการตามประมวลกฎหมายวิธีพิจารณาความแพ่งมาใช้บังคับโดยอนุโลม

เพื่อประโยชน์แห่งมาตรานี้ การยึด आयัด และทรัพย์สินทอดตลาดทรัพย์สินของ  
ผู้เสียภาษีไม่ให้หมายความรวมถึงการยึด आयัด และทรัพย์สินทอดตลาดทรัพย์สินของผู้มีหน้าที่  
ชำระภาษีแทนตามมาตรา ๔๓

มาตรา ๕๙ เพื่อประโยชน์ในการยึดหรืออายัดทรัพย์สินตามมาตรา ๕๘ ให้ผู้บริหารท้องถิ่นหรือเจ้าหน้าที่ซึ่งได้รับมอบหมายจากผู้บริหารท้องถิ่นมีอำนาจ

(๑) เรียกผู้เสียหายมาให้ถ้อยคำ

(๒) สั่งให้ผู้เสียหายนำบัญชี เอกสาร หรือหลักฐานอื่นอันจำเป็นแก่การจัดเก็บภาษี ค้างชำระมาตรวจสอบ

(๓) ออกคำสั่งเป็นหนังสือให้เจ้าหน้าที่ทำการตรวจสอบ ค้น หรือยึดบัญชี เอกสาร หรือหลักฐานอื่นของผู้เสียหาย

(๔) เข้าไปในที่ดินหรือสิ่งปลูกสร้างหรือสถานที่อื่นที่เกี่ยวข้องในระหว่างเวลา พระอาทิตย์ขึ้นถึงพระอาทิตย์ตกหรือในเวลาทำการของสถานที่นั้น ในการนี้ ให้มีอำนาจสอบถาม บุคคลที่อยู่ในสถานที่นั้นเท่าที่จำเป็นเกี่ยวกับการจัดเก็บภาษี

การดำเนินการตาม (๑) หรือ (๒) ต้องใช้เวลาล่วงหน้าไม่น้อยกว่าเจ็ดวันนับแต่ วันที่ได้รับหนังสือเรียกหรือคำสั่ง และการออกคำสั่งและทำการตาม (๓) หรือ (๔) ต้องเป็นไปตาม ระเบียบที่รัฐมนตรีว่าการกระทรวงมหาดไทยประกาศกำหนด

มาตรา ๖๐ ในกรณีที่มีการยึดหรืออายัดทรัพย์สินของผู้เสียหายไว้แล้ว ถ้าผู้เสียหาย ได้นำเงินมาชำระค่าภาษีค้างชำระ เบี้ยปรับ เงินเพิ่ม และค่าใช้จ่ายอันเนื่องมาจากการยึดหรือ อายัดทรัพย์สินโดยครบถ้วนก่อนการขายทอดตลาด ให้ผู้บริหารท้องถิ่นมีคำสั่งเพิกถอนการยึดหรือ อายัดทรัพย์สินนั้นและดำเนินการแจ้งการถอนการยึดหรืออายัดไปยังเจ้าพนักงานผู้ยึดหรืออายัด ให้แล้วเสร็จภายในสิบห้าวันนับแต่วันที่ชำระค่าภาษีที่ค้างชำระ เบี้ยปรับ เงินเพิ่ม และค่าใช้จ่าย อันเนื่องมาจากการยึดหรืออายัดทรัพย์สินครบถ้วนแล้ว

มาตรา ๖๑ การขายทอดตลาดทรัพย์สินของผู้เสียหายตามมาตรา ๕๘ จะกระทำ มิได้ ในระหว่างระยะเวลาที่ให้คัดค้านหรืออุทธรณ์ตามมาตรา ๖๙ หรือให้ฟ้องเป็นคดีต่อศาลตาม มาตรา ๗๘ และตลอดเวลาที่มีการพิจารณาและวินิจฉัยคำคัดค้านหรืออุทธรณ์ดังกล่าวยังไม่ถึงที่สุด

มาตรา ๖๒ เงินที่ได้จากการขายทอดตลาดตามมาตรา ๕๘ ให้หักไว้เป็นค่าภาษีค้าง ชำระ เบี้ยปรับ เงินเพิ่ม และค่าใช้จ่ายอันเนื่องมาจากการยึด อายัด และขายทอดตลาดทรัพย์สินนั้น เหลือเท่าใดให้คืนแก่ผู้เสียหาย

มาตรา ๖๓ ในกรณีที่เป็นการขายทอดตลาดที่ดินหรือสิ่งปลูกสร้างใดตามคำพิพากษา ก่อนทำการขายทอดตลาด ให้เจ้าพนักงานบังคับคดีแจ้งองค์การปกครองส่วนท้องถิ่น ให้แจ้งรายการภาษี ค้างชำระสำหรับที่ดินหรือสิ่งปลูกสร้างนั้นต่อเจ้าพนักงานบังคับคดีภายในสามสิบวันนับแต่วันที่รับแจ้ง จากเจ้าพนักงานบังคับคดี และเมื่อทำการขายทอดตลาดแล้ว ให้เจ้าพนักงานบังคับคดีกันเงินที่ได้รับจาก การขายทอดตลาดไว้เท่ากับจำนวนค่าภาษีค้างชำระ และนำส่งเงินดังกล่าวให้องค์การปกครองส่วนท้องถิ่น เพื่อชำระหนี้ค่าภาษีที่ค้างชำระดังกล่าว

หมวด ๙  
เบี้ยปรับและเงินเพิ่ม

มาตรา ๖๔ ในกรณีที่ผู้เสียภาษีมิได้ชำระภาษีภายในเวลาที่กำหนด ให้เสียเบี้ยปรับ อัตราหนึ่งหรือร้อยละสิบ ของจำนวนภาษีค้างชำระ เว้นแต่ผู้เสียภาษีได้ชำระภาษีก่อนจะได้รับหนังสือแจ้งเตือนตามมาตรา ๕๗ ให้เสียเบี้ยปรับร้อยละ ยี่สิบห้า ของจำนวนภาษีค้างชำระ

มาตรา ๖๕ ในกรณีที่ผู้เสียภาษีมิได้ชำระภาษีภายในเวลาที่กำหนด แต่ต่อมาได้ชำระภาษีภายในเวลาที่กำหนดไว้ในหนังสือแจ้งเตือนตามมาตรา ๕๗ ให้เสียเบี้ยปรับร้อยละ ห้าสิบ ของจำนวนภาษีค้างชำระ

มาตรา ๖๖ ผู้เสียภาษีผู้ใดมิได้ชำระภาษีภายในเวลาที่กำหนด ให้เสียเงินเพิ่มอีก ร้อยละหนึ่งต่อเดือนของจำนวนภาษีค้างชำระ เศษของเดือนให้นับเป็นหนึ่งเดือน ทั้งนี้ มิให้นำเบี้ยปรับมารวมคำนวณเพื่อเสียเงินเพิ่มด้วย

ในกรณีที่ผู้บริหารท้องถิ่นอนุมัติให้ขยายกำหนดเวลาชำระภาษี และได้มีการชำระภาษีภายในกำหนดเวลาที่ขยายให้นั้น เงินเพิ่มตามวรรคหนึ่งให้ลดลงเหลือร้อยละศูนย์จุดห้าต่อเดือนหรือเศษของเดือน

เงินเพิ่มตามมาตรา นี้ ให้เริ่มนับเมื่อพ้นกำหนดเวลาชำระภาษีจนถึงวันที่มีการชำระภาษี แต่มิให้เกินกว่าจำนวนภาษีที่ต้องชำระโดยไม่รวมเบี้ยปรับ และมีให้คิดทบต้น

มาตรา ๖๗ เบี้ยปรับอาจงดหรือลดลงได้ตามที่กำหนดในกฎกระทรวง

มาตรา ๖๘ เบี้ยปรับและเงินเพิ่มตามหมวดนี้ให้ถือเป็นภาษี

หมวด ๑๐

การคัดค้านและการอุทธรณ์การประเมินภาษี

มาตรา ๖๙ ผู้เสียภาษีผู้ใดได้รับแจ้งการประเมินภาษีตามมาตรา ๔๐ หรือมาตรา ๔๑ หรือการเรียกเก็บภาษีตามมาตรา ๕๗ แล้วเห็นว่า การประเมินภาษีหรือการเรียกเก็บภาษีนั้น ไม่ถูกต้อง ให้มีสิทธิคัดค้านและขอให้ผู้บริหารท้องถิ่นพิจารณาทบทวนการประเมินหรือการเรียกเก็บภาษีได้ โดยให้ยื่นคำร้องต่อผู้บริหารท้องถิ่นตามแบบที่รัฐมนตรีว่าการกระทรวงมหาดไทยประกาศกำหนด ทั้งนี้ ภายในสามสิบวันนับแต่วันที่ได้รับแจ้งการประเมินภาษีหรือการเรียกเก็บภาษีแล้วแต่กรณี

ผู้บริหารท้องถิ่นต้องพิจารณาคำร้องของผู้เสียภาษีตามวรรคหนึ่งให้แล้วเสร็จภายใน สหสทินทกลสิบวันนับแต่วันที่รับคำร้องดังกล่าว และแจ้งคำสั่งพร้อมด้วยเหตุผลเป็นหนังสือไปยัง ผู้เสียภาษีโดยไม่ชักช้า กรณีที่ผู้บริหารท้องถิ่นพิจารณาคำร้องของผู้เสียภาษีไม่แล้วเสร็จภายในระยะเวลา ดังกล่าว ให้ถือว่าผู้บริหารท้องถิ่นเห็นชอบกับคำร้องของผู้เสียภาษี

ในกรณีที่ผู้บริหารท้องถิ่นพิจารณาเห็นชอบกับคำร้องของผู้เสียภาษี ให้แจ้งจำนวน ภาษีที่จะต้องเสียเป็นหนังสือไปยังผู้เสียภาษี และให้ผู้เสียภาษีมารับชำระภาษีคืนภายในสิบห้าวัน นับแต่วันที่ได้รับหนังสือแจ้งดังกล่าว

ในกรณีที่ผู้บริหารท้องถิ่นพิจารณาไม่เห็นชอบกับคำร้องของผู้เสียภาษี ให้ผู้เสียภาษีนั้น มีสิทธิอุทธรณ์ต่อคณะกรรมการพิจารณาอุทธรณ์การประเมินภาษี โดยยื่นอุทธรณ์ต่อผู้บริหารท้องถิ่น ภายในสามสิบวันนับแต่วันที่ได้รับหนังสือแจ้ง และให้ผู้บริหารท้องถิ่นส่งคำอุทธรณ์ไปยัง คณะกรรมการพิจารณาอุทธรณ์การประเมินภาษีภายในสิบห้าวันนับแต่วันที่รับคำอุทธรณ์ดังกล่าว

การคัดค้านและการอุทธรณ์ไม่เป็นการทุเลาการชำระภาษี เว้นแต่ผู้เสียภาษีจะได้ยื่น คำร้องต่อผู้บริหารท้องถิ่นขอให้ทุเลาการชำระภาษีไว้ก่อน และผู้บริหารท้องถิ่นมีคำสั่งให้ทุเลาการ ชำระภาษีแล้ว ในกรณีเช่นว่านี้ ให้ผู้บริหารท้องถิ่นมีคำสั่งให้ทุเลาการชำระภาษีเฉพาะส่วนต่าง ที่เพิ่มขึ้นจากจำนวนภาษีที่ต้องเสียในปีก่อนและจะสั่งให้วางประกันตามที่เห็นสมควรก็ได้

ในกรณีที่ผู้บริหารท้องถิ่นได้สั่งให้ทุเลาการชำระภาษีตามวรรคห้าไว้แล้ว ถ้าต่อมา ปรากฏว่า ผู้เสียภาษีได้กระทำการใด ๆ เพื่อประวิงการชำระภาษี หรือจะกระทำการโอน ขาย จำหน่าย หรือยกย้ายทรัพย์สินทั้งหมดหรือบางส่วนเพื่อให้พ้นอำนาจการยึดหรืออายัด ผู้บริหาร ท้องถิ่นมีอำนาจเพิกถอนคำสั่งให้ทุเลาการชำระภาษีนั้นได้

มาตรา ๗๐ ให้มีคณะกรรมการคณะหนึ่ง เรียกว่า “คณะกรรมการพิจารณา อุทธรณ์การประเมินภาษีประจำจังหวัด” ประกอบด้วย ผู้ว่าราชการจังหวัด เป็นประธานกรรมการ เจ้าพนักงานที่ดินจังหวัด ธรนารักษ์พื้นที่ โยธาธิการและผังเมืองจังหวัด สรรพากรพื้นที่ที่ผู้ว่าราชการ จังหวัดแต่งตั้งจำนวนหนึ่งคน ผู้แทนของผู้บริหารท้องถิ่นขององค์กรปกครองส่วนท้องถิ่นในจังหวัด จำนวนไม่เกินสองคน เป็นกรรมการโดยตำแหน่ง และผู้ทรงคุณวุฒิซึ่งประธานกรรมการและกรรมการ โดยตำแหน่งแต่งตั้งอีกจำนวนไม่เกินสองคน เป็นกรรมการ

ให้ผู้บริหารท้องถิ่นขององค์กรปกครองส่วนท้องถิ่นในจังหวัด เป็นผู้พิจารณาร่วมกัน เลือกผู้แทนของผู้บริหารท้องถิ่นตามวรรคหนึ่ง ทั้งนี้ ตามระเบียบที่รัฐมนตรีว่าการกระทรวงมหาดไทย ประกาศกำหนด

ให้ผู้ว่าราชการจังหวัดแต่งตั้งข้าราชการสังกัดสำนักงานส่งเสริมการปกครองท้องถิ่น จังหวัด เป็นเลขานุการและผู้ช่วยเลขานุการ



มาตรา ๗๑ ให้มีคณะกรรมการคณะหนึ่ง เรียกว่า “คณะกรรมการพิจารณาอุทธรณ์ การประเมินภาษีกรุงเทพมหานคร” ประกอบด้วย ปลัดกระทรวงมหาดไทย เป็นประธานกรรมการ อธิบดีกรมที่ดิน อธิบดีกรมธนารักษ์ อธิบดีกรมโยธาธิการและผังเมือง อธิบดีกรมส่งเสริมการปกครอง ท้องถิ่น อธิบดีกรมสรรพากร ผู้อำนวยการสำนักงานเศรษฐกิจการคลัง ปลัดกรุงเทพมหานคร เป็น กรรมการโดยตำแหน่ง และผู้ทรงคุณวุฒิซึ่งประธานกรรมการและกรรมการโดยตำแหน่งแต่งตั้งอีก จำนวนไม่เกินสองคนเป็นกรรมการ

ให้ผู้ว่าราชการกรุงเทพมหานครแต่งตั้งข้าราชการสังกัดกรุงเทพมหานครเป็น เลขานุการและผู้ช่วยเลขานุการ

เบี้ยประชุมของคณะกรรมการพิจารณาอุทธรณ์การประเมินภาษีกรุงเทพมหานคร ให้เบิกจ่ายจากงบประมาณของกรุงเทพมหานคร

มาตรา ๗๒ ให้กรรมการผู้ทรงคุณวุฒิตามมาตรา ๗๐ และมาตรา ๗๑ มีวาระ การดำรงตำแหน่งคราวละสามปี

เมื่อครบกำหนดตามวาระในวาระหนึ่ง หากยังมีได้มีการแต่งตั้งกรรมการ ผู้ทรงคุณวุฒิขึ้นใหม่ ให้กรรมการผู้ทรงคุณวุฒิซึ่งพ้นจากตำแหน่งตามวาระนั้น อยู่ในตำแหน่ง เพื่อดำเนินงานต่อไปจนกว่ากรรมการผู้ทรงคุณวุฒิซึ่งได้รับแต่งตั้งใหม่เข้ารับหน้าที่

กรรมการผู้ทรงคุณวุฒิซึ่งพ้นจากตำแหน่งตามวาระอาจได้รับแต่งตั้งอีกได้ แต่จะดำรงตำแหน่งติดต่อกันเกินสองวาระไม่ได้

มาตรา ๗๓ นอกจากการพ้นจากตำแหน่งตามวาระ กรรมการผู้ทรงคุณวุฒิตาม มาตรา ๗๐ และมาตรา ๗๑ พ้นจากตำแหน่งเมื่อ

(๑) ตาย

(๒) ลาออก

(๓) เป็นบุคคลล้มละลาย

(๔) เป็นคนไร้ความสามารถหรือคนเสมือนไร้ความสามารถ

(๕) ถูกจำคุกโดยคำพิพากษาถึงที่สุดให้จำคุก

(๖) คณะกรรมการพิจารณาอุทธรณ์การประเมินภาษีมีคำสั่งให้ออกเนื่องจากมีเหตุ บกพร่องอย่างยิ่งต่อหน้าที่หรือมีความประพฤติเสื่อมเสียอย่างร้ายแรง

ในกรณีที่กรรมการผู้ทรงคุณวุฒิพ้นจากตำแหน่งก่อนวาระ ให้คณะกรรมการ พิจารณาอุทธรณ์การประเมินภาษีแต่งตั้งผู้อื่นเป็นกรรมการผู้ทรงคุณวุฒิแทน และให้ผู้ได้รับแต่งตั้ง แทนตำแหน่งที่ว่างนั้น อยู่ในตำแหน่งเท่ากับวาระที่เหลืออยู่ของกรรมการผู้ทรงคุณวุฒิซึ่งได้แต่งตั้ง ไว้แล้ว

มาตรา ๗๔ การประชุมคณะกรรมการพิจารณาอุทธรณ์การประเมินภาษีต้องมี  
 ครรมาทรครบประชุมไม่น้อยกว่าครึ่งหนึ่งของจำนวนครรมาทรทั้งหมด ซึ่งจะเป็นองค์ประชุมให้นำ  
ความในมาตรา ๑๗ มาใช้บังคับโดยอนุโลม

ในครรมาทรประชุมคณะกรรมการ ถ้าประธานครรมาทรไม่มาประชุมหรือไม่มาปฏิบัติ  
หน้าที่ได้ ให้ที่ประชุมเลือกครรมาทรคนหนึ่งเป็นประธานในที่ประชุม  
ครรมาทรวินิจฉัยชี้ขาดของที่ประชุมให้ถือเสียงข้างมาก ครรมาทรคนหนึ่งให้มีเสียงหนึ่ง  
ในครรมาทรลงคะแนน ถ้าคะแนนเสียงเท่ากันให้ประธานในที่ประชุมออกเสียงเพิ่มขึ้นอีกเสียงหนึ่ง  
เป็นเสียงชี้ขาด

มาตรา ๗๕ ในการปฏิบัติหน้าที่ กรรมการพิจารณาอุทธรณ์การประเมินภาษีผู้ใด  
 มีส่วนได้เสียในเรื่องใดจะเข้าร่วมพิจารณาหรือร่วมวินิจฉัยลงมติในเรื่องนั้นมิได้

มาตรา ๗๖ เพื่อประโยชน์ในการวินิจฉัยอุทธรณ์ ให้คณะกรรมการพิจารณาอุทธรณ์  
 การประเมินภาษีมีอำนาจออกหนังสือเรียกผู้อุทธรณ์หรือบุคคลซึ่งเกี่ยวข้อง มาให้ถ้อยคำหรือให้ส่ง  
 เอกสารหรือหลักฐานอื่นใดมาแสดงได้ โดยให้เวลาแก่บุคคลดังกล่าวไม่น้อยกว่าสิบห้าวันนับแต่วันที่  
 ได้รับหนังสือเรียก

ผู้อุทธรณ์ผู้ใดไม่ปฏิบัติตามหนังสือเรียกตามวรรคหนึ่ง โดยไม่มีเหตุผลอันสมควร  
 คณะกรรมการพิจารณาอุทธรณ์การประเมินภาษีจะยกอุทธรณ์นั้นเสียก็ได้

มาตรา ๗๗ คณะกรรมการพิจารณาอุทธรณ์การประเมินภาษี มีอำนาจสั่งไม่รับ  
 อุทธรณ์ ยกอุทธรณ์ เพิกถอนหรือแก้ไขการประเมินขององค์กรปกครองส่วนท้องถิ่น หรือให้ผู้อุทธรณ์  
 ได้รับการลดหรือยกเว้นภาษีหรือได้คืนภาษี

ให้คณะกรรมการพิจารณาอุทธรณ์การประเมินภาษีวินิจฉัยอุทธรณ์ให้แล้วเสร็จ  
 ภายในหกสิบวันนับแต่วันที่ได้รับอุทธรณ์แจ้งคำอุทธรณ์จากผู้บริหารท้องถิ่นตามมาตรา ๖๙ วรรคสี่  
 และต้องแจ้งคำวินิจฉัยอุทธรณ์พร้อมด้วยเหตุผลเป็นหนังสือไปยังผู้อุทธรณ์ภายในสิบห้าวันนับแต่วันที่  
 พิจารณาเสร็จ ทั้งนี้ จะวินิจฉัยให้เรียกเก็บภาษีเกินกว่าจำนวนภาษีที่ทำการประเมินไม่ได้ เว้นแต่จะ  
 ได้มีการประเมินภาษีใหม่

ในกรณีที่มิใช่เหตุจำเป็น คณะกรรมการพิจารณาอุทธรณ์การประเมินภาษี อาจขยาย  
ระยะเวลาพิจารณาอุทธรณ์ออกไปอีกได้ แต่ต้องไม่เกินสามสิบวันนับแต่วันที่ครบกำหนดระยะเวลา  
ตามวรรคสอง และให้มีหนังสือแจ้งระยะเวลาที่ขยายออกไปพร้อมกับวันครบกำหนดระยะเวลา  
ให้ผู้อุทธรณ์ทราบด้วย

ในกรณีที่คณะกรรมการพิจารณาอุทธรณ์การประเมินภาษีวินิจฉัยอุทธรณ์ไม่แล้ว  
 เสร็จภายในระยะเวลาที่กำหนดตามวรรคสองหรือวรรคสาม ให้ผู้อุทธรณ์มีสิทธิฟ้องเป็นคดีต่อศาลได้  
โดยไม่ต้องรอฟังผลการพิจารณาของคณะกรรมการพิจารณาอุทธรณ์การประเมินภาษี แต่ต้องยื่นฟ้อง  
ต่อศาลภายในสามสิบวันนับแต่พ้นกำหนดระยะเวลาดังกล่าว

ในกรณีที่คณะกรรมการพิจารณาอุทธรณ์การประเมินภาษี มีคำวินิจฉัยให้คืนเงินแก่ผู้อุทธรณ์ ให้แจ้งคำวินิจฉัยไปยังผู้บริหารท้องถิ่นเพื่อให้มีคำสั่งคืนเงินและแจ้งให้ผู้อุทธรณ์มารับเงินคืน ภายในสิบห้าวันนับแต่วันที่ให้มีคำสั่งคืนเงิน

ให้คณะกรรมการพิจารณาอุทธรณ์การประเมินภาษี สั่งผู้บริหารท้องถิ่นให้ดอกเบี้ยแก่ผู้ได้รับคืนเงินในอัตราร้อยละหนึ่งต่อเดือนหรือเศษของเดือนของเงินที่ได้รับคืน โดยไม่คิดทบต้น นับแต่วันที่ชำระภาษีถึงวันที่มีคำวินิจฉัยให้คืนเงิน แต่ต้องไม่เกินจำนวนเงินที่ได้รับคืน

ถ้าผู้อุทธรณ์ไม่มารับเงินคืนภายในหนึ่งปีนับแต่วันที่ได้รับแจ้ง ให้เงินนั้นตกเป็นขององค์กรปกครองส่วนท้องถิ่น

มาตรา ๗๘ ผู้อุทธรณ์มีสิทธิอุทธรณ์คำวินิจฉัยของคณะกรรมการพิจารณาอุทธรณ์การประเมินภาษี โดยฟ้องเป็นคดีต่อศาลภายในสามสิบวันนับแต่วันที่ได้รับแจ้งคำวินิจฉัยอุทธรณ์

#### หมวด ๑๑

#### บทกำหนดโทษ

มาตรา ๗๙ ผู้ใดขัดขวางการปฏิบัติหน้าที่ของพนักงานสำรวจตามมาตรา ๒๖ หรือมาตรา ๒๗ หรือของผู้บริหารท้องถิ่นหรือเจ้าหน้าที่ซึ่งผู้บริหารท้องถิ่นมอบหมายตามมาตรา ๕๙ (๓) หรือ (๔) ต้องระวางโทษจำคุกไม่เกินหนึ่งปีหกเดือน หรือปรับไม่เกินสองหมื่นหนึ่งพันบาท หรือทั้งจำทั้งปรับ

มาตรา ๘๐ ผู้ใดไม่ปฏิบัติตามหนังสือเรียกของพนักงานสำรวจผู้บริหารท้องถิ่น ตามมาตรา ๒๗ หรือของพนักงานประเมินตามมาตรา ๔๑ หรือหนังสือเรียกหรือคำสั่งของผู้บริหารท้องถิ่นหรือเจ้าหน้าที่ซึ่งผู้บริหารท้องถิ่นมอบหมายตามมาตรา ๕๙ (๑) หรือ (๒) ต้องระวางโทษ จำคุกไม่เกินหนึ่งเดือน หรือปรับไม่เกินสองพันบาท หรือทั้งจำทั้งปรับ

มาตรา ๘๑ ผู้ใดไม่แจ้งการเปลี่ยนแปลงการใช้ประโยชน์ที่ดินหรือสิ่งปลูกสร้าง ตามที่กำหนดไว้ในมาตรา ๓๑ ต้องระวางโทษจำคุกไม่เกินหกเดือน หรือปรับไม่เกินหนึ่งหมื่นบาท หรือทั้งจำทั้งปรับ

มาตรา ๘๒ ผู้ใดขัดขวางหรือไม่ปฏิบัติตามคำสั่งของผู้บริหารท้องถิ่นตามมาตรา ๕๘ หรือทำลาย ย้ายไปเสีย ซ่อนเร้น หรือโอนไปให้แก่บุคคลอื่นซึ่งทรัพย์สินที่ผู้บริหารท้องถิ่นมีคำสั่งให้ยึด หรืออายัด ต้องระวางโทษจำคุกไม่เกินสองปี หรือปรับไม่เกินสี่หมื่นสองพันบาท หรือทั้งจำทั้งปรับ

มาตรา ๘๓ ผู้ใดไม่ปฏิบัติตามหนังสือเรียกของคณะกรรมการพิจารณาอุทธรณ์ การประเมินภาษีตามมาตรา ๗๖ ต้องระวางโทษ**จำคุกไม่เกินหนึ่งเดือน หรือปรับไม่เกินสองพันบาท หรือทั้งจำทั้งปรับ**

ความในวรรคหนึ่งมิให้ใช้บังคับกับผู้อุทธรณ์

มาตรา ๘๔ ผู้ใดแจ้งข้อความอันเป็นเท็จหรือนำพยานหลักฐานอันเป็นเท็จมาแสดง เพื่อหลีกเลี่ยงการเสียภาษี ต้องระวางโทษ**จำคุกไม่เกินสามสองปี หรือปรับไม่เกินหกหมื่นสี่หมื่นบาท หรือทั้งจำทั้งปรับ**

มาตรา ๘๕ ในกรณีที่ผู้กระทำความผิดเป็นนิติบุคคล ถ้าการกระทำความผิดของ นิติบุคคลนั้นเกิดจากการสั่งการหรือการกระทำของกรรมการ หรือผู้จัดการ หรือบุคคลใด ซึ่งรับผิดชอบในการดำเนินงานของนิติบุคคลนั้น หรือในกรณีที่บุคคลดังกล่าวมีหน้าที่ต้องสั่งการ หรือกระทำการและละเว้นไม่สั่งการหรือไม่กระทำการจนเป็นเหตุให้นิติบุคคลนั้นกระทำความผิด ผู้นั้นต้องรับโทษตามที่บัญญัติไว้สำหรับความผิดนั้น ๆ ด้วย

มาตรา ๘๖ ความผิดตามมาตรา ๗๙ มาตรา ๘๐ มาตรา ๘๑ หรือมาตรา ๘๓ ให้ผู้บริหารท้องถิ่นหรือผู้ซึ่งผู้บริหารท้องถิ่นมอบหมายมีอำนาจเปรียบเทียบได้

เมื่อผู้กระทำผิดได้ชำระเงินค่าปรับตามจำนวนที่เปรียบเทียบภายในสามสิบวัน ให้ถือว่าคดีเลิกกันตามบทบัญญัติแห่งประมวลกฎหมายวิธีพิจารณาความอาญา

ถ้าผู้กระทำผิดไม่ยินยอมตามที่เปรียบเทียบ หรือเมื่อยินยอมแล้วไม่ชำระเงินค่าปรับ ภายในระยะเวลาที่กำหนด ให้ดำเนินคดีต่อไป

เงินค่าปรับที่ได้จากการเปรียบเทียบตามพระราชบัญญัตินี้เกิดขึ้นในเขตองค์กร ปกครองส่วนท้องถิ่นใด ให้ตกเป็นรายได้ขององค์กรปกครองส่วนท้องถิ่นนั้น

#### บทเฉพาะกาล

มาตรา ๘๗ บทบัญญัติแห่งกฎหมายว่าด้วยภาษีโรงเรือนและที่ดิน กฎหมายว่าด้วย ภาษีบำรุงท้องที่ และกฎหมายว่าด้วยการกำหนดราคาปานกลางของที่ดินสำหรับการประเมินภาษี บำรุงท้องที่ ซึ่งถูกยกเลิกโดยพระราชบัญญัตินี้ ให้ยังคงใช้บังคับต่อไป ในการจัดเก็บภาษีโรงเรือน และที่ดินและภาษีบำรุงท้องที่ ที่ต้องเสียหรือที่พึงชำระหรือที่ค้างอยู่หรือที่ต้องคืนก่อนวันที่ ๑ มกราคม พ.ศ. ๒๕๖๒๕๖๓

มาตรา ๘๘ ให้กรมที่ดินจัดส่งข้อมูลรูปแปลงที่ดินและข้อมูลเอกสารสิทธิ  
ของที่ดินและสิ่งปลูกสร้างที่ตั้งอยู่ในเขตพื้นที่ขององค์กรปกครองส่วนท้องถิ่นให้แก่องค์กรปกครอง  
ส่วนท้องถิ่นนั้น ๆ เพื่อใช้ในการเตรียมการจัดเก็บภาษีภายในหกสิบวันนับแต่วันที่พระราชบัญญัตินี้  
ใช้บังคับ

การจัดส่งข้อมูลให้แก่องค์กรปกครองส่วนท้องถิ่นตามวรรคหนึ่ง ให้องค์กรปกครอง  
ส่วนท้องถิ่นได้รับยกเว้นค่าธรรมเนียมหรือค่าใช้จ่ายตามประมวลกฎหมายที่ดินและกฎหมายว่าด้วย  
อาคารชุด

มาตรา ๘๙ มิให้นำบทบัญญัติที่รวมความในมาตรา ๖๓ แห่งพระราชบัญญัตินี้มาใช้  
บังคับแก่การขายทอดตลาดที่ดินหรือสิ่งปลูกสร้างของเจ้าพนักงานบังคับคดีซึ่งได้ออกมีการประกาศ  
ขายทอดตลาดที่ดินหรือสิ่งปลูกสร้างไว้ในวันก่อนวันที่พระราชบัญญัตินี้ใช้บังคับ

มาตรา ๙๐ ในสองปีแรกของการจัดเก็บภาษีที่ดินและสิ่งปลูกสร้างตามพระราชบัญญัตินี้  
ให้ใช้อัตราภาษีตามมูลค่าของฐานภาษี ดังต่อไปนี้

(๑) ที่ดินหรือสิ่งปลูกสร้างที่ใช้ประโยชน์ในการประกอบเกษตรกรรม

(ก) มูลค่าของฐานภาษีไม่เกินเจ็ดสิบล้านบาท ให้ใช้อัตราภาษีร้อยละศูนย์จุดศูนย์หนึ่ง

(ข) มูลค่าของฐานภาษีเกินเจ็ดสิบล้านบาท แต่ไม่เกินหนึ่งร้อยล้านบาท

ให้ใช้อัตราภาษีร้อยละศูนย์จุดศูนย์สาม

(ค) มูลค่าของฐานภาษีเกินหนึ่งร้อยล้านบาท แต่ไม่เกินห้าร้อยล้านบาท ให้ใช้อัตรา  
ภาษีร้อยละศูนย์จุดศูนย์ห้า

(ง) มูลค่าของฐานภาษีเกินห้าร้อยล้านบาท แต่ไม่เกินหนึ่งพันล้านบาท

ให้ใช้อัตราภาษีร้อยละศูนย์จุดศูนย์เจ็ด

(จ) มูลค่าของฐานภาษีเกินหนึ่งพันล้านบาทขึ้นไป ให้ใช้อัตราภาษีร้อยละศูนย์จุดหนึ่ง

(๒) ที่ดินและสิ่งปลูกสร้างที่เจ้าของซึ่งเป็นบุคคลธรรมดาใช้เป็นที่อยู่อาศัยและมีชื่อ  
อยู่ในทะเบียนบ้านตามกฎหมายว่าด้วยการทะเบียนราษฎร

(ก) มูลค่าของฐานภาษีไม่เกินยี่สิบล้านบาท ให้ใช้อัตราภาษีร้อยละศูนย์จุดศูนย์สาม

(ข) มูลค่าของฐานภาษีเกินยี่สิบล้านบาท แต่ไม่เกินห้าสิบล้านบาท ให้ใช้อัตราภาษี  
ร้อยละศูนย์จุดศูนย์ห้า

(ค) มูลค่าของฐานภาษีเกินห้าสิบล้านบาทขึ้นไป ให้ใช้อัตราภาษีร้อยละศูนย์จุดหนึ่ง

(๓) สิ่งปลูกสร้างที่เจ้าของซึ่งเป็นบุคคลธรรมดาใช้เป็นที่อยู่อาศัยและมีชื่ออยู่ในทะเบียนบ้านตามกฎหมายว่าด้วยการทะเบียนราษฎร

(ก) มูลค่าของฐานภาษีไม่เกินสี่สิบล้านบาท ให้ใช้อัตราภาษีร้อยละศูนย์จุดศูนย์สอง

(ข) มูลค่าของฐานภาษีเกินสี่สิบล้านบาท แต่ไม่เกินหกสิบล้านบาท ให้ใช้อัตราภาษีร้อยละศูนย์จุดศูนย์สาม

(ค) มูลค่าของฐานภาษีเกินหกสิบล้านบาท แต่ไม่เกินเก้าสิบล้านบาท ให้ใช้อัตราภาษีร้อยละศูนย์จุดศูนย์ห้า

(ง) มูลค่าของฐานภาษีเกินเก้าสิบล้านบาทขึ้นไป ให้ใช้อัตราภาษีร้อยละศูนย์จุดหนึ่ง

(๔) ที่ดินหรือสิ่งปลูกสร้างที่ใช้ประโยชน์เป็นที่อยู่อาศัยกรณีอื่นนอกจากการใช้ประโยชน์เป็นที่อยู่อาศัยตาม (๒) และ (๓)

(ก) มูลค่าของฐานภาษีไม่เกินห้าสิบล้านบาท ให้ใช้อัตราภาษีร้อยละศูนย์จุดศูนย์สอง

(ข) มูลค่าของฐานภาษีเกินห้าสิบล้านบาท แต่ไม่เกินเจ็ดสิบล้านบาท ให้ใช้อัตราภาษีร้อยละศูนย์จุดศูนย์สาม

(ค) มูลค่าของฐานภาษีเกินเจ็ดสิบล้านบาท แต่ไม่เกินหนึ่งร้อยล้านบาท ให้ใช้อัตราภาษีร้อยละศูนย์จุดศูนย์ห้า

(ง) มูลค่าของฐานภาษีเกินหนึ่งร้อยล้านบาทขึ้นไป ให้ใช้อัตราภาษีร้อยละศูนย์จุดหนึ่ง

(๕) ที่ดินหรือสิ่งปลูกสร้างที่ใช้ประโยชน์อื่นนอกจากการประกอบเกษตรกรรมและเป็นที่อยู่อาศัย

(ก) มูลค่าของฐานภาษีไม่เกินห้าสิบล้านบาท ให้ใช้อัตราภาษีร้อยละศูนย์จุดสาม

(ข) มูลค่าของฐานภาษีเกินห้าสิบล้านบาท แต่ไม่เกินสองร้อยล้านบาท ให้ใช้อัตราภาษีร้อยละศูนย์จุดสี่

(ค) มูลค่าของฐานภาษีเกินสองร้อยล้านบาท แต่ไม่เกินหนึ่งพันล้านบาท ให้ใช้อัตราภาษีร้อยละศูนย์จุดห้า

(ง) มูลค่าของฐานภาษีเกินหนึ่งพันล้านบาท แต่ไม่เกินห้าพันล้านบาท ให้ใช้อัตราภาษีร้อยละศูนย์จุดหก

(จ) มูลค่าของฐานภาษีเกินห้าพันล้านบาทขึ้นไป ให้ใช้อัตราภาษีร้อยละศูนย์จุดเจ็ด

(๖) ที่ดินหรือสิ่งปลูกสร้างที่ทิ้งไว้ว่างเปล่าหรือไม่ได้ทำประโยชน์ตามควรแก่สภาพ

(ก) มูลค่าของฐานภาษีไม่เกินห้าสิบล้านบาท ให้ใช้อัตราภาษีร้อยละศูนย์จุดสาม

(ข) มูลค่าของฐานภาษีเกินห้าสิบล้านบาท แต่ไม่เกินสองร้อยล้านบาท ให้ใช้อัตราภาษีร้อยละศูนย์จุดสี่

(ค) มูลค่าของฐานภาษีเกินสองร้อยล้านบาท แต่ไม่เกินหนึ่งพันล้านบาท ให้ใช้อัตราภาษีร้อยละศูนย์จุดห้า

(ง) มูลค่าของฐานภาษีเกินหนึ่งพันล้านบาท แต่ไม่เกินห้าพันล้านบาท ให้ใช้อัตราภาษีร้อยละศูนย์จุดหก

(จ) มูลค่าของฐานภาษีเกินห้าพันล้านบาทขึ้นไป ให้ใช้อัตราภาษีร้อยละศูนย์จุดเจ็ด

มาตรา ๙๑ ในสองปีแรกของการคำนวณภาษีตามพระราชบัญญัตินี้ ให้ใช้ฐานภาษีของที่ดินหรือสิ่งปลูกสร้าง ซึ่งคำนวณได้ตามมาตรา ๓๒ หักด้วยมูลค่าของฐานภาษีที่ได้รับยกเว้นตามมาตรา ๓๖/๑ หรือมาตรา ๓๗ แล้วคูณด้วยอัตราภาษีตามมาตรา ๙๐ ตามสัดส่วนที่กำหนดในมาตรา ๓๕ ผลลัพธ์ที่ได้เป็นจำนวนภาษีที่ต้องเสีย

เพื่อประโยชน์ในการคำนวณจำนวนภาษีตามวรรคหนึ่ง กรณีที่ดินหลายแปลงซึ่งมีอาณาเขตติดต่อกันและเป็นของเจ้าของเดียวกัน ให้คำนวณมูลค่าที่ดินทั้งหมดรวมกันเป็นฐานภาษี

มาตรา ๙๒ เพื่อเป็นการบรรเทาภาระชำระภาษี ในสามปีแรกของการจัดเก็บภาษีที่ดินและสิ่งปลูกสร้างตามพระราชบัญญัตินี้ ให้ยกเว้นการจัดเก็บภาษีสำหรับเจ้าของที่ดินหรือสิ่งปลูกสร้างซึ่งเป็นบุคคลธรรมดาและใช้ประโยชน์ในการประกอบเกษตรกรรม

มาตรา ๙๓ เพื่อเป็นการบรรเทาภาระชำระภาษี ในสามปีแรกของการจัดเก็บภาษีที่ดินและสิ่งปลูกสร้างตามพระราชบัญญัตินี้ ในกรณีที่ผู้เสียภาษีได้รับการประเมินภาษีในจำนวนที่สูงกว่าจำนวนภาษีโรงเรือนและที่ดินหรือภาษีบำรุงท้องที่ที่ต้องเสียหรือพึงชำระในปีก่อนที่การจัดเก็บภาษีที่ดินและสิ่งปลูกสร้างตามพระราชบัญญัตินี้มีผลใช้บังคับ ให้ผู้เสียภาษีชำระภาษีตามจำนวนที่ต้องเสียหรือพึงชำระในปีก่อน เหลือจำนวนภาษีเท่าใด ให้ผู้เสียภาษีชำระภาษี ดังนี้

- (๑) ปีที่หนึ่ง ร้อยละยี่สิบห้าของจำนวนภาษีที่เหลือ
- (๒) ปีที่สอง ร้อยละห้าสิบของจำนวนภาษีที่เหลือ
- (๓) ปีที่สาม ร้อยละเจ็ดสิบห้าของจำนวนภาษีที่เหลือ

มาตรา ๙๔ การดำเนินการออกกฎกระทรวง ระเบียบ และประกาศตามพระราชบัญญัตินี้ ให้ดำเนินการให้แล้วเสร็จภายในหนึ่งร้อยยี่สิบวันนับแต่วันที่พระราชบัญญัตินี้มีผลใช้บังคับ หากไม่สามารถดำเนินการได้ ให้รัฐมนตรีรายงานเหตุผลที่ไม่อาจดำเนินการได้ต่อคณะรัฐมนตรีเพื่อทราบ

.....  
.....

ภาคผนวก ๑

รายงานผลการดำเนินการตามมาตรา ๗๗ วรรคสอง  
ของรัฐธรรมนูญแห่งราชอาณาจักรไทย พุทธศักราช ๒๕๖๐  
เกี่ยวกับร่างพระราชบัญญัติภาษีที่ดินและสิ่งปลูกสร้าง พ.ศ. ...



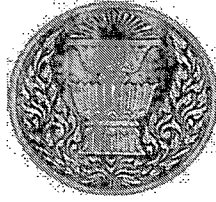

รายงานผลการดำเนินการตามมาตรา ๗๗ วรรค ๒  
ของรัฐธรรมนูญแห่งราชอาณาจักรไทย พุทธศักราช ๒๕๖๐  
เกี่ยวกับร่างพระราชบัญญัติภาษีที่ดินและสิ่งปลูกสร้าง พ.ศ. ...

## สารบัญ

	หน้า
<b>บทที่ ๑ บทนำ</b>	
๑.๑ ความเป็นมา	๓
๑.๒ วัตถุประสงค์	๕
๑.๓ การดำเนินการ	๕
<b>บทที่ ๒ สรุปผลการรับฟังการดำเนินการตามมาตรา ๗๗ วรรคสองของรัฐธรรมบัญญัติแห่งราชอาณาจักรไทย พุทธศักราช ๒๕๖๐</b>	
๒.๑ การดำเนินการของกระทรวงการคลัง	๖
๒.๑.๑ การเปิดรับฟังความคิดเห็นทางเว็บไซต์	๖
๒.๑.๒ การจัดการฝึกอบรมเชิงปฏิบัติการเพื่อถ่ายทอดความรู้ตามร่างพระราชบัญญัติฯ และการจัดรับฟังความคิดเห็นจากประชาชน ภาครัฐ และภาคเอกชนทุกภาคส่วนใน ๔ ภาค และกรุงเทพมหานคร	๑๐
๒.๒ การจัดเสวนา เรื่อง การสร้างความรู้ ความเข้าใจ และการรับฟังความคิดเห็นต่อร่างพระราชบัญญัติภาษีที่ดินและสิ่งปลูกสร้าง พ.ศ. .... โดยคณะกรรมการวิชาการ วิสามัญพิจารณาร่างพระราชบัญญัติภาษีที่ดินและสิ่งปลูกสร้าง พ.ศ. .... สภานิติบัญญัติแห่งชาติ	๑๗
<b>บทที่ ๓ การวิเคราะห์ผลกระทบ</b>	๓๐

## บทนำ

### ๑.๑ ความเป็นมา

กระทรวงการคลังได้เสนอร่างพระราชบัญญัติภาษีที่ดินและสิ่งปลูกสร้าง พ.ศ. .... (ร่างพระราชบัญญัติฯ) เพื่อคณะรัฐมนตรีพิจารณาให้ความเห็นชอบในหลักการให้ยกเลิกพระราชบัญญัติภาษีโรงเรือนและที่ดิน พ.ศ. ๒๔๗๕ และพระราชบัญญัติภาษีบำรุงท้องที่ พ.ศ. ๒๕๐๘ และนำร่างพระราชบัญญัติฯ มาใช้บังคับแทนเพื่อปฏิรูปโครงสร้างระบบภาษีทรัพย์สินของประเทศไทยให้มีความทันสมัยและเป็นสากล เช่นเดียวกับนานาประเทศ เนื่องจากพระราชบัญญัติทั้ง ๒ ฉบับ เป็นกฎหมายที่ใช้บังคับมานานแล้ว ทำให้การจัดเก็บภาษีตามกฎหมายดังกล่าวไม่สอดคล้องกับสภาพการณ์ในปัจจุบัน

ทั้งนี้ ภาษีโรงเรือนและที่ดินซึ่งจัดเก็บจากค่ารายปีหรือค่าเช่าของโรงเรือนและที่ดิน มีความซ้ำซ้อนกับภาษีเงินได้ซึ่งเก็บจากค่าเช่าดังกล่าวเหมือนกัน ทั้งยังมีอัตราภาษีสูงถึงร้อยละ ๑๒.๕ และมีการใช้ดุลยพินิจในการประเมินภาษีในกรณีที่ไม่มีสัญญาเช่า ส่วนการเก็บภาษีบำรุงท้องที่ซึ่งเก็บจากราคาปานกลางของที่ดินที่ใช้มาตั้งแต่ ปี พ.ศ. ๒๕๒๑ - พ.ศ. ๒๕๒๔ ทำให้ฐานภาษีต่ำ และอัตราภาษีที่จัดเก็บยังมีลักษณะถดถอยทำให้ที่ดินที่มีราคาสูงเสียภาษีในอัตราเฉลี่ยต่ำกว่าที่ดินที่มีราคาต่ำ รวมทั้งมีการลดหรือยกเว้นภาษีจำนวนมาก ทำให้องค์กรปกครองส่วนท้องถิ่น (อปท.) มีรายได้จากการเก็บภาษีดังกล่าวน้อยก่อให้เกิดปัญหาการปล่อยที่ดินไว้รกร้างว่างเปล่าหรือไม่ทำประโยชน์ และการกักตุนที่ดินเพื่อเก็งกำไร

คณะรัฐมนตรีจึงได้มีมติเมื่อวันที่ ๒๑ มีนาคม ๒๕๖๐ เห็นชอบร่างพระราชบัญญัติฯ ที่ผ่านการพิจารณาจากสำนักงานคณะกรรมการกฤษฎีกาและให้ส่งคณะกรรมการประสานงานสภานิติบัญญัติแห่งชาติพิจารณา ก่อนเสนอสภานิติบัญญัติแห่งชาติต่อไปโดยเมื่อวันที่ ๓๑ มีนาคม ๒๕๖๐ สภานิติบัญญัติแห่งชาติได้มีมติรับหลักการของร่างพระราชบัญญัติฯ และแต่งตั้งคณะกรรมการวิสามัญพิจารณาร่างพระราชบัญญัติฯ (คณะกรรมการฯ) ขึ้นมาพิจารณาร่างพระราชบัญญัติฯ

อย่างไรก็ดี เนื่องจากรัฐธรรมนูญแห่งราชอาณาจักรไทย พุทธศักราช ๒๕๖๐ (รัฐธรรมนูญฯ) ได้ประกาศใช้เมื่อวันที่ ๖ เมษายน ๒๕๖๐ และมาตรา ๗๗ วรรคสองของรัฐธรรมนูญฯ กำหนดว่า ก่อนการตรากฎหมายทุกฉบับ รัฐพึงจัดให้มีการรับฟังความคิดเห็นของผู้เกี่ยวข้อง วิเคราะห์ผลกระทบที่อาจเกิดขึ้น จากกฎหมายอย่างรอบด้านและเป็นระบบ รวมทั้งเปิดเผยผลการรับฟังความคิดเห็น และการวิเคราะห์ต่อประชาชน และนำมาประกอบการพิจารณาในกระบวนการตรากฎหมายทุกขั้นตอน สำนักงานเลขาธิการวุฒิสภา ปฏิบัติหน้าที่สำนักงานเลขาธิการสภานิติบัญญัติแห่งชาติจึงได้ประสานสำนักเลขาธิการคณะรัฐมนตรี ขอให้กระทรวงการคลังดำเนินการตามมาตรา ๗๗ วรรคสองของรัฐธรรมนูญฯ ดังกล่าวก่อน

กระทรวงการคลังได้ดำเนินการเปิดรับฟังความคิดเห็นต่อร่างพระราชบัญญัติฯ ทางเว็บไซต์ของสำนักงานเศรษฐกิจการคลัง ([www.fpo.go.th](http://www.fpo.go.th)) และเว็บไซต์ของกระทรวงดิจิทัลเพื่อเศรษฐกิจและสังคม ([www.lawamendment.go.th](http://www.lawamendment.go.th)) ตามแนวทางที่คณะรัฐมนตรีได้กำหนด ในระหว่างวันที่ ๙ - ๒๓ พฤษภาคม ๒๕๖๐ และวันที่ ๒๙ พฤษภาคม - ๑๒ มิถุนายน ๒๕๖๐ รวมระยะเวลา ๓๐ วัน และรวบรวมผลการรับฟังความคิดเห็นดังกล่าว รวมทั้งวิเคราะห์ผลกระทบของกฎหมายและเผยแพร่ทางเว็บไซต์ดังกล่าวแล้วเมื่อวันที่ ๕ กันยายน ๒๕๖๐ และได้ส่งผลการรับฟังความคิดเห็นให้สำนักงานเลขาธิการวุฒิสภา ปฏิบัติหน้าที่สำนักงานเลขาธิการสภานิติบัญญัติแห่งชาติเพื่อนำเสนอคณะกรรมการฯ พิจารณาต่อไป เมื่อวันที่ ๑๕ กันยายน ๒๕๖๐

ทั้งนี้ ในการพิจารณาร่างพระราชบัญญัติฯ ของคณะกรรมการฯ ได้พิจารณาเห็นว่า เพื่อเป็นการสร้างความรู้ความเข้าใจเกี่ยวกับภาษีที่ดินและสิ่งปลูกสร้างให้แก่ อปท. ซึ่งเป็นผู้จัดเก็บภาษีและ เพื่อเป็นการรับฟังความคิดเห็นต่อร่างพระราชบัญญัติฯ แล้วนำผลการรับฟังความคิดเห็นมาประกอบการพิจารณาร่างพระราชบัญญัติฯ จึงมอบหมายให้

๑. กรมธนารักษ์จัดการฝึกอบรมเชิงปฏิบัติการเพื่อถ่ายทอดความรู้ตามร่างพระราชบัญญัติฯ การใช้บัญชีกำหนดราคาประเมินทุนทรัพย์ที่ดิน โรงเรือนสิ่งปลูกสร้างและห้องชุด การจัดทำแผนที่ภาษี และการสำรวจประเภทของทรัพย์สินเพื่อการจัดทำฐานภาษีการคำนวณภาษีในพื้นที่ อปท. นำร่อง โดยมีวิทยากรจากหน่วยงานที่เกี่ยวข้อง ได้แก่ สำนักงานเศรษฐกิจการคลัง (สศค.) กรมส่งเสริมการปกครองท้องถิ่น (สธ.) กรมที่ดิน และกรมธนารักษ์ ในการถ่ายทอดความรู้ให้กับเจ้าหน้าที่ อปท. โดยกำหนดพื้นที่นำร่องในการเตรียมความพร้อมรองรับการประกาศใช้ร่างพระราชบัญญัติฯ โดยให้ดำเนินการคัดเลือก อปท. ขนาดเล็ก ขนาดกลาง และขนาดใหญ่ เป็นตัวแทนใน ๔ ภาค จำนวน ๑๒ แห่ง ในพื้นที่จังหวัดชลบุรี อุดรธานี สุราษฎร์ธานี และเชียงราย ในระหว่างวันที่ ๓ กรกฎาคม - ๑๙ สิงหาคม ๒๕๖๐

๒. สศค. ดำเนินการจัดรับฟังความคิดเห็นจากประชาชน และภาคเอกชนทุกภาคส่วน ในกรุงเทพมหานคร ในช่วงระหว่างวันที่ ๒๑ - ๒๔ สิงหาคม ๒๕๖๐

ต่อมาคณะกรรมการวิสามัญพิจารณาร่างพระราชบัญญัติฯ ได้มีการปรับปรุงสาระสำคัญของร่างพระราชบัญญัติฯ ให้มีความเหมาะสมและลดผลกระทบในการจัดเก็บภาษี ดังนี้

๑. อัตราภาษี ได้ปรับลดเพดานอัตราภาษีลงประมาณร้อยละ ๔๐รวมทั้งกำหนดให้มีอัตราภาษีเพื่อจัดเก็บภาษีใน ๒ ปีแรก ส่วนปีที่ ๓ เป็นต้นไป ให้เป็นไปตามร่างกฎหมายที่เสนอ โดยให้รัฐบาลเป็นผู้ออกพระราชกฤษฎีกากำหนดอัตราภาษีที่จัดเก็บจริง

๒. การลดหย่อนภาษีที่ดินหรือสิ่งปลูกสร้างที่ใช้ประโยชน์ในการประกอบเกษตร และที่อยู่อาศัย โดยกำหนดให้เจ้าของที่ดินหรือสิ่งปลูกสร้างซึ่งเป็นบุคคลธรรมดาได้รับยกเว้นมูลค่าของฐานภาษีทั้งหมดของที่ดินหรือสิ่งปลูกสร้างในการคำนวณภาษีในเขต อปท. เดียวกันไม่เกิน ๕๐ ล้านบาท และลดหย่อนภาษีให้กับประชาชนที่มีที่อยู่อาศัยหลัก (มีชื่ออยู่ในทะเบียนบ้านตามกฎหมายว่าด้วยการทะเบียนราษฎรในวันที่ ๑ มกราคม ของปีภาษีนั้น) โดยให้เจ้าของบ้านและที่ดินได้รับยกเว้นไม่เกิน ๕๐ ล้านบาท และกรณีเป็นเจ้าของเฉพาะที่ดินให้ได้รับยกเว้นไม่เกิน ๑๐ ล้านบาท

๓. เพิ่มเติมบทเฉพาะกาลเพื่อบรรเทาภาระภาษีให้กับผู้เสียภาษีที่มีภาระภาษีเพิ่มขึ้น ใน ๓ ปีแรก

ผู้เสียภาษีที่ได้รับการประเมินภาษีในจำนวนที่สูงกว่าจำนวนภาษีเดิม (ภาษีบำรุงท้องที่ หรือภาษีโรงเรือนและที่ดิน) ให้มีการบรรเทาภาระภาษีแก่ผู้เสียภาษี โดยให้ชำระภาษีตามจำนวนที่ต้องเสีย หรือพึงชำระในปีก่อน รวมกับจำนวนภาษีที่เหลือ (ภาษีใหม่ - ภาษีเก่า) ดังนี้

(๑) ปีที่ ๑ ภาษีเก่า + ร้อยละ ๒๕ ของจำนวนภาษีที่เหลือ

(๒) ปีที่ ๒ ภาษีเก่า + ร้อยละ ๕๐ ของจำนวนภาษีที่เหลือ

(๓) ปีที่ ๓ ภาษีเก่า + ร้อยละ ๗๕ ของจำนวนภาษีที่เหลือ

๔. เพิ่มเติมกระบวนการออกข้อบัญญัติของ อปท. ในกรณีการจัดเก็บภาษีในอัตราที่สูงกว่าอัตราที่กำหนดในพระราชกฤษฎีกา โดย อปท. ต้องเสนอให้คณะกรรมการภาษีที่ดินและสิ่งปลูกสร้างประจำจังหวัดและสภาท้องถิ่นอนุมัติก่อน

## ๕. ปรับปรุงบทกำหนดโทษ

มีการปรับลดโทษทางแพ่ง และปรับปรุงโทษอาญาโดยกำหนดให้มีโทษจำคุก เฉพาะในกรณีการกระทำผิดต่อพนักงานเจ้าหน้าที่ และการแจ้งความเท็จโดยมีเจตนาเพื่อหลีกเลี่ยงภาษี

๖. กำหนดทรัพย์สินที่ได้รับการยกเว้นภาษีตามมาตรา ๘ เพิ่มเติม ได้แก่ ที่ดินอันเป็น พื้นที่สาธารณูปโภคตามกฎหมายว่าด้วยการนิคมอุตสาหกรรมแห่งประเทศไทย

สืบเนื่องจากการปรับปรุงสาระสำคัญของร่างพระราชบัญญัติฯ ดังกล่าวคณะกรรมการวิสามัญพิจารณาร่างพระราชบัญญัติฯ จึงได้จัดเสวนา เรื่อง “การสร้างความรู้ ความเข้าใจ และการรับฟังความคิดเห็นร่างพระราชบัญญัติภาษีที่ดินและสิ่งปลูกสร้าง พ.ศ. ....” เมื่อวันที่ ๑๙ ธันวาคม ๒๕๖๐ ณ ห้องประชุม ชั้น ๑ ศูนย์การประชุมแห่งชาติสิริกิติ์ กรุงเทพมหานคร โดยได้เชิญหน่วยงานที่เกี่ยวข้อง ผู้แทนภาครัฐและเอกชน ประกอบด้วยภาครัฐส่วนกลาง ส่วนภูมิภาค และส่วนท้องถิ่น รัฐวิสาหกิจ ภาคเกษตรกรรมภาคอุตสาหกรรมภาคพาณิชย์กรรมภาคการท่องเที่ยวและกีฬา ภาคอสังหาริมทรัพย์ สถานศึกษา ผู้ประกอบกิจการ สื่อมวลชน และประชาชนทั่วไป เข้าร่วมการเสวนาซึ่งในการจัดเสวนามีวัตถุประสงค์เพื่อเสริมสร้างความรู้ ความเข้าใจเกี่ยวกับการจัดเก็บภาษีที่ดินและสิ่งปลูกสร้างตามร่างพระราชบัญญัติฯ และรับฟังความคิดเห็นเกี่ยวกับร่างพระราชบัญญัติฯ จากทุกภาคส่วนที่เกี่ยวข้อง

### ๑.๒ วัตถุประสงค์

๑. เพื่อให้การพิจารณาร่างพระราชบัญญัติฯ เป็นไปตามมาตรา ๗๗ วรรค ๒ ของรัฐธรรมนูญฯ

๒. เพื่อสร้างความรู้ ความเข้าใจ เกี่ยวกับร่างพระราชบัญญัติฯและเตรียมความพร้อมแก่เจ้าหน้าที่ของ อปท. ประชาชน และภาคส่วนที่เกี่ยวข้องก่อนที่ร่างพระราชบัญญัติฯ จะมีผลบังคับใช้

### ๑.๓ การดำเนินการ

คณะกรรมการวิสามัญฯได้ดำเนินการรับฟังความคิดเห็นเกี่ยวกับร่างพระราชบัญญัติฯ จากผู้เกี่ยวข้องเพื่อให้การพิจารณาร่างพระราชบัญญัติฯ เป็นไปตามมาตรา ๗๗ วรรค ๒ ของรัฐธรรมนูญฯดังนี้

๑. การเปิดรับฟังความคิดเห็นเกี่ยวกับร่างพระราชบัญญัติฯ ตามที่คณะรัฐมนตรีได้มีมติเห็นชอบจากประชาชนและภาคส่วนที่เกี่ยวข้อง

๒. การจัดอบรมเพื่อสร้างความรู้ ความเข้าใจ และเตรียมความพร้อมในการจัดเก็บภาษีที่ดินและสิ่งปลูกสร้างตามร่างพระราชบัญญัติฯ โดยให้ดำเนินการใน ๔ ภาค คือ ภาคเหนือ ภาคตะวันออกเฉียงเหนือ ภาคตะวันออก และภาคใต้ ภาคละ ๑ จังหวัด และกรุงเทพมหานครพร้อมทั้งจัดให้มีการรับฟังความคิดเห็นเกี่ยวกับร่างพระราชบัญญัติฯ จากผู้เข้าร่วมการอบรมในพื้นที่ดังกล่าวด้วย

๓. การจัดเสวนาเพื่อรับฟังความเห็นจากภาคส่วนที่เกี่ยวข้องเกี่ยวกับร่างพระราชบัญญัติฯ ที่คณะกรรมการวิสามัญฯ ได้มีข้อเสนอให้ปรับปรุงร่างกฎหมายดังกล่าวให้มีความเหมาะสมและลดผลกระทบในการจัดเก็บภาษีก่อนการเสนอต่อที่ประชุม สนช.

บทที่ ๒ สรุปผลการรับฟังความคิดเห็นตามมาตรา ๗๗ วรรคสองของรัฐธรรมนูญ  
แห่งราชอาณาจักรไทย พุทธศักราช ๒๕๖๐

๒.๑ การดำเนินการของกระทรวงการคลัง

๒.๑.๑ การเปิดรับฟังความคิดเห็นทางเว็บไซต์

๑) หน่วยงานรับผิดชอบดำเนินการ กระทรวงการคลังได้มอบหมายให้ สศค. ดำเนินการรับฟังความคิดเห็นที่ประชาชน และภาคส่วนที่เกี่ยวข้องมีต่อร่างพระราชบัญญัติฯ ที่คณะรัฐมนตรี ได้มีมติเห็นชอบในหลักการ โดยให้ดำเนินการตามมติคณะรัฐมนตรีเมื่อวันที่ ๔ เมษายน ๒๕๖๐ เรื่อง แนวทางการจัดทำและเสนอร่างกฎหมายตามบทบัญญัติ มาตรา ๗๗ ของรัฐธรรมนูญฯ

๒) สถานที่ดำเนินการ สศค. ได้เปิดให้มีการรับฟังความคิดเห็นในเรื่องดังกล่าว ผ่านเว็บไซต์ สศค. ([www.fpo.go.th](http://www.fpo.go.th)) และเว็บไซต์ กระทรวงดิจิทัลเพื่อเศรษฐกิจและสังคม ([www.lawamendment.go.th](http://www.lawamendment.go.th)) ซึ่งผู้ที่จะแสดงความคิดเห็นและข้อเสนอแนะสามารถส่งความคิดเห็นไปที่ Fax : ๐ ๒๒๗๓ ๙๐๘๘ หรือ E-mail : [lbtaxstudy@gmail.com](mailto:lbtaxstudy@gmail.com) ในระหว่างวันที่ ๙ - ๒๓ พฤษภาคม ๒๕๖๐ และวันที่ ๒๙ พฤษภาคม - ๑๒ มิถุนายน ๒๕๖๐ รวมระยะเวลา ๓๐ วัน

๓) กลุ่มเป้าหมาย ประชาชนภาครัฐและภาคเอกชน

๔) ผลการดำเนินการ มีประชาชน และภาคเอกชนร่วมแสดงความคิดเห็น รวม ๑๐ ราย

๕) ประเด็นที่มีการแสดงความคิดเห็น ประชาชน และภาคเอกชนได้แสดงความคิดเห็นเกี่ยวกับการดำเนินการตามร่างพระราชบัญญัติฯ รวม ๙ ประเด็น ซึ่ง สศค. ได้จัดทำคำชี้แจง ในประเด็นดังกล่าว และได้เผยแพร่คำชี้แจงดังกล่าวผ่านทางเว็บไซต์ [www.fpo.go.th](http://www.fpo.go.th) และ [www.lawamendment.go.th](http://www.lawamendment.go.th) ตั้งแต่วันที่ ๕ กันยายน ๒๕๖๐ ดังนี้

(๑) ประเด็น : การจัดประเภทที่ดินและสิ่งปลูกสร้าง

(๑.๑) ความคิดเห็น: ที่ดินที่มีการให้เช่าเพื่อทำนาจะถือว่าเป็นที่ดินที่ใช้ประโยชน์ในการประกอบเกษตรกรรม หรือในการประกอบพาณิชย์กรรม

คำชี้แจง : ที่ดินที่มีการให้เช่าเพื่อทำนาถือเป็นที่ดินที่ใช้ประโยชน์ในการประกอบเกษตรกรรมตามร่างพระราชบัญญัติฯ โดยมาตรา ๓๔ วรรคสอง ของร่างพระราชบัญญัติฯ กำหนดว่า การใช้ประโยชน์ในการประกอบเกษตรกรรมตามวรรคหนึ่ง (๑) ต้องเป็นการทำนาทำไร่ ทำสวน เลี้ยงสัตว์ เลี้ยงสัตว์น้ำ และกิจการอื่นตามที่รัฐมนตรีว่าการกระทรวงการคลังและรัฐมนตรีว่าการกระทรวงมหาดไทยร่วมกันประกาศกำหนด ดังนั้น ไม่ว่าที่ดินจะให้เช่าหรือไม่ได้มีการให้เช่า แต่ถ้ามีการทำนาในพื้นที่ดังกล่าวจริงก็จัดว่าที่ดินนั้นเป็นที่ดินที่ใช้ประโยชน์ในการประกอบเกษตรกรรม

(๑.๒) ความคิดเห็น : ที่ดินเพื่อโครงการนิคม/เขตประกอบการ/เขตอุตสาหกรรม/Logistics Hub ซึ่งอยู่ระหว่างดำเนินการพัฒนารอการขาย ฯลฯ ไม่ควรถือว่าเป็นที่ดินรกร้างว่างเปล่า

คำชี้แจง : ในหลักการแล้ว การกำหนดอัตราภาษีสำหรับที่ดินรกร้างว่างเปล่าให้สูงกว่าที่ดินประเภทอื่น มีวัตถุประสงค์เพื่อกระตุ้นให้เจ้าของที่ดินนำที่ดินของตนไปพัฒนาหรือทำประโยชน์

(๑.๓) ความคิดเห็น : ที่ดินที่ใช้ประโยชน์ในการประกอบเกษตรกรรม มีหลักเกณฑ์อย่างไร

คำชี้แจง : กระทรวงมหาดไทยและกระทรวงการคลังอยู่ระหว่างดำเนินการยกร่างประกาศ เรื่อง หลักเกณฑ์การใช้ประโยชน์ที่ดินและสิ่งปลูกสร้างในการประกอบเกษตรกรรม ซึ่งอาจพิจารณากำหนดหลักเกณฑ์เบื้องต้น เช่น ที่ดินดังกล่าวจะต้องทำการเกษตรกรรมเต็มพื้นที่ และมีจำนวนต้นไม้ในที่ดินเป็นไปตามหลักเกณฑ์ของกระทรวงเกษตรและสหกรณ์ เป็นต้น

(๑.๔) ความคิดเห็น : ที่ดินที่ใช้ประโยชน์เป็นที่อยู่อาศัยมีหลักเกณฑ์อย่างไร และมีการกำหนดสัดส่วนของมูลค่าที่ดินต่อมูลค่าบ้านไว้หรือไม่

คำชี้แจง : กระทรวงการคลังและกระทรวงมหาดไทยอยู่ระหว่างดำเนินการยกร่างประกาศ เรื่อง หลักเกณฑ์กำหนดที่ดินและปลูกสร้างที่ใช้ประโยชน์เป็นที่อยู่อาศัย พ.ศ. .... โดยในเบื้องต้น อาจกำหนดหลักเกณฑ์ให้สอดคล้องตามสภาพข้อเท็จจริงซึ่งการใช้ประโยชน์เป็นที่อยู่อาศัยจะรวมถึงสิ่งปลูกสร้างและที่ดินที่ใช้ประโยชน์ในบริเวณต่อเนื่องกันด้วย และไม่ได้มีการกำหนดในเรื่องสัดส่วนมูลค่าที่ดินต่อมูลค่าบ้าน

## (๒) ประเด็น : การสำรวจที่ดินและสิ่งปลูกสร้างของ อปท.

(๒.๑) ความคิดเห็น : การแบ่งสัดส่วนการใช้ประโยชน์ในที่ดินและสิ่งปลูกสร้างอาจมีการดำเนินการที่ยากลำบากและต้องใช้คนจากหน่วยงานภาครัฐจำนวนมากในการประเมิน ดังนั้น จึงควรมีช้อยกเว้นในบางกรณี เพื่อช่วยประหยัดงบประมาณในการสำรวจและยังสามารถลดเวลาในการสำรวจที่อาจใช้เวลานานหลายปี

คำชี้แจง : การจัดเก็บภาษีตามสัดส่วนการใช้ประโยชน์ที่ดินหรือสิ่งปลูกสร้างตามสภาพการใช้จริงเป็นหลักการสำคัญประการหนึ่งของกฎหมาย เพราะต้องการให้เกิดความเป็นธรรมในการจัดเก็บภาษีและให้การจัดเก็บภาษีเป็นไปโดยสอดคล้องกับสภาพข้อเท็จจริงที่เกิดขึ้น ดังนั้น จึงได้มีการกำหนดให้ อปท. ทำการสำรวจการใช้ประโยชน์ในที่ดินและสิ่งปลูกสร้างและคำนวณภาษีตามสัดส่วนการใช้ประโยชน์นั้น ๆ

## (๓) ประเด็น : การกำหนดอัตราภาษี

(๓.๑) ความคิดเห็น : ควรกำหนดเพดานอัตราภาษีสำหรับที่ดินที่ทิ้งไว้ว่างเปล่าหรือไม่ได้ทำประโยชน์ตามควรแก่สภาพให้ต่ำลงและควรมีการยกเว้นการจัดเก็บที่ดินประเภทดังกล่าวที่มีมูลค่าไม่เกิน ๕๐ ล้านบาทหรือ ๑๐๐ ล้านบาท เนื่องจากควรคำนึงถึงคนที่มีรายได้น้อยแต่ได้รับที่ดินมรดกมาและต้องการเก็บไว้ให้ลูกหลาน

คำชี้แจง : การกำหนดเพดานอัตราภาษีที่ดินหรือสิ่งปลูกสร้างที่ทิ้งไว้ว่างเปล่าหรือไม่ได้ทำประโยชน์ตามควรแก่สภาพในร่างพระราชบัญญัติฯ ว่างสูง เพื่อรองรับการเปลี่ยนแปลงของสภาพการณ์ที่อาจจะเกิดขึ้นในอนาคต สำหรับอัตราภาษีที่จัดเก็บจริงจะกำหนดไว้ในพระราชกฤษฎีกาจะมีอัตราต่ำกว่าอัตราเพดานดังกล่าว ทั้งนี้ การกำหนดอัตราภาษีสำหรับที่ดินหรือสิ่งปลูกสร้างที่ทิ้งไว้ว่างเปล่าหรือไม่ได้ทำประโยชน์ตามควรแก่สภาพไว้สูงกว่าการใช้ประโยชน์ประเภทอื่น ๆ มีวัตถุประสงค์เพื่อจูงใจให้เจ้าของที่ดินหรือสิ่งปลูกสร้างนำที่ดินหรือสิ่งปลูกสร้างของตนไปพัฒนาหรือทำประโยชน์

(๓.๒) ความคิดเห็น : การกำหนดอัตราภาษีที่ดินในโครงการนิคม/เขตประกอบการ/เขตอุตสาหกรรม/Logistics Hub ที่ดินควรกำหนดเป็นอัตราเดียว (Flat Rate) ไม่ควรคำนวณแบบ Progressive Rate

คำชี้แจง : การกำหนดอัตราภาษีแบบก้าวหน้า (Progressive Rate) เป็นแนวทางหนึ่งที่จะนำมาใช้จัดเก็บภาษีที่ดินและสิ่งปลูกสร้างเพื่อให้เกิดความเป็นธรรม โดยผู้ที่มีทรัพย์สินมากจะเสียภาษีมาก ผู้ที่มีทรัพย์สินน้อยจะเสียภาษีน้อย อย่างไรก็ตาม กระทบการคลังได้ตระหนักถึงความกังวลของผู้ประกอบการในเขตนิคมอุตสาหกรรมและผู้ประกอบการรายอื่น ๆ ในประเทศ ที่อาจมีภาระเพิ่มขึ้นจนอาจส่งผลกระทบต่อ การดำเนินกิจการและความสามารถในการแข่งขันกับต่างประเทศ โดยขณะนี้ยังอยู่ระหว่างการพิจารณากำหนดแนวทางในการบรรเทาภาระภาษีให้กับผู้ประกอบการดังกล่าว

(๓.๓) ความคิดเห็น : ร่างพระราชบัญญัติฯ ไม่ควรกำหนดอัตราภาษีไว้สูงมากเนื่องจากจะเป็นการเพิ่มภาระภาษีแก่ประชาชน

คำชี้แจง : รัฐบาลได้มีเจตนารมณ์ว่า การจัดเก็บภาษีที่ดินและสิ่งปลูกสร้างจะต้องไม่สร้างความเดือดร้อนแก่ประชาชนที่มีรายได้น้อยและเกษตรกรที่เสียภาษีอย่างถูกต้องครบถ้วนและภาระภาษีที่เกิดขึ้นควรจะไม่ใกล้เคียงกับที่มีการเสียอยู่ในปัจจุบัน ซึ่งในร่างพระราชบัญญัติฯ จะกำหนดเฉพาะเพดานอัตราภาษีสูงสุดที่ ๐.๒% มีอำนาจจัดเก็บได้ แต่สำหรับอัตราภาษีที่จัดเก็บจริงจะกำหนดไว้ในพระราชกฤษฎีกาโดยความเห็นชอบของคณะรัฐมนตรี เพื่อความยืดหยุ่นเช่นเดียวกับกฎหมายภาษีใหม่ ๆ ที่ใช้อยู่ในปัจจุบัน และจะมีอัตราภาษีที่จัดเก็บต่ำกว่าอัตราเพดานในกฎหมาย

#### (๔) ประเด็น : ฐานภาษี

(๔.๑) ความคิดเห็น : ฐานภาษีควรแบ่งตามประเภทการใช้ประโยชน์ที่ดินและสิ่งปลูกสร้าง ในกรณีที่ดินและสิ่งปลูกสร้างที่ใช้ประโยชน์ในเชิงพาณิชย์เห็นควรให้ใช้ค่ารายปีของอาคารและที่ดิน ส่วนที่ดินและสิ่งปลูกสร้างที่ใช้ประโยชน์ในประเภทอื่น ๆ เช่น ที่ดินเกษตรกรรมควรใช้ราคาประเมินทุนทรัพย์ที่ดินและสิ่งปลูกสร้างของกรมธนารักษ์

คำชี้แจง : เพื่อแก้ไขปัญหาและข้อจำกัดของภาษีโรงเรือนและที่ดินที่ใช้อยู่ในปัจจุบันที่มีการเรียกเก็บค่ารายปี (ค่าเช่า) ซ้ำซ้อนกับการเสียภาษีจากการให้เช่า ดังนั้น ร่างพระราชบัญญัติฯ จึงกำหนดให้จัดเก็บภาษีจากฐานมูลค่าของทรัพย์สินแทน

(๔.๒) ความคิดเห็น : ที่ดินหลายแปลงที่เจ้าของเดียวกัน และมีอาณาเขตติดกัน ควรคิดมูลค่าเป็นรายแปลง ไม่ควรนำมูลค่าที่ดินทุกแปลงมารวมกัน

คำชี้แจง : การกำหนดเงื่อนไขว่า ในกรณีที่ดินหลายแปลงซึ่งมีอาณาเขตติดต่อกันและเป็นของเจ้าของเดียวกัน ให้คำนวณมูลค่าที่ดินทั้งหมดรวมกันเป็นฐานภาษีเดียวกัน มีวัตถุประสงค์เพื่อป้องกันการเลี่ยงภาษี โดยการแยกโฉนดที่ดินออกเป็นหลายแปลงเพื่อให้มูลค่าของที่ดินมีราคาต่ำลง

#### (๕) ประเด็น : การบรรเทาภาระภาษี

(๕.๑) ความคิดเห็น : ขอให้ระบุเรื่องการบรรเทาภาระให้กับสถาบันการเงินที่มีอสังหาริมทรัพย์รอการขายที่ได้มาจากการชำระหนี้ โดยให้จัดเก็บภาษีในอัตราร้อยละ ๐.๐๕ ของฐานภาษี สำหรับอสังหาริมทรัพย์รอการขายที่ได้มาจากการชำระหนี้ของสถาบันการเงิน และทรัพย์ที่ได้มาจากการขายทอดตลาดจากกรมบังคับคดี เป็นระยะเวลา ๕ ปี ไว้ในร่างพระราชบัญญัติฯ

คำชี้แจง : การกำหนดหลักการบรรเทาภาระภาษีให้กับสถาบันการเงินที่มีอสังหาริมทรัพย์รอการขายที่ได้มาจากการชำระหนี้เป็นหลักการที่คณะรัฐมนตรีได้ให้ความเห็นชอบ ซึ่งการบรรเทาภาระดังกล่าวจะกระทำได้โดยอาศัยอำนาจมาตรา ๕๑ แห่งพระราชบัญญัติฯ จึงไม่จำเป็นต้องกำหนดไว้ในกฎหมายอีก



(๕.๒) ความคิดเห็น : ควรมีการยกเว้นภาษีในกรณีเจ้าของมอบที่ดิน  
ให้กับรัฐเพื่อใช้ทำประโยชน์แก่สาธารณะ

คำชี้แจง : ได้มีการกำหนดหลักการดังกล่าวไว้ในร่าง  
พระราชบัญญัติฯ แล้ว

(๕.๓) ความคิดเห็น : ขอให้ลดภาษีสำหรับโครงการนิคม/เขต  
ประกอบการ/เขตอุตสาหกรรม/Logistics Hub ใน ๒ กรณี โดยในกรณีที่ผู้พัฒนาโครงการถือกรรมสิทธิ์  
ในที่ดิน ขอให้ลดภาระภาษีลงร้อยละ ๙๐ และในกรณีที่ผู้ประกอบการนิคมถือกรรมสิทธิ์ในที่ดิน ขอให้ลด  
ภาระภาษีลงร้อยละ ๕๐ เป็นระยะเวลา ๕ ปี

คำชี้แจง : กฎหมายได้กำหนดเครื่องมือเพื่อช่วยบรรเทาภาระ  
ภาษีให้แก่กิจการที่ได้รับผลกระทบ โดยสามารถลดค่าภาษีลงได้ถึงร้อยละ ๙๐ อย่างไรก็ตาม การบรรเทาภาระ  
ภาษีดังกล่าวจะต้องมีการพิจารณาอย่างรอบคอบและเป็นธรรมแก่ผู้เสียภาษีทั้งระบบ

(๕.๔) ความคิดเห็น : ควรมีการยกเว้นภาษีให้กับที่ดินที่ใช้ประโยชน์  
เป็นที่อยู่อาศัยและเกษตรกรรมตามหลักการของพระราชบัญญัติภาษีบำรุงท้องที่ พ.ศ. ๒๕๐๘ ที่ยกเว้นภาษี  
ให้ที่ดินที่มีขนาด ๕๐ ตารางวา - ๕ ไร่

คำชี้แจง : ตามหลักการภาษีที่เสนอคณะรัฐมนตรีจะมีการ  
ยกเว้นภาษีให้แก่ที่ดินที่ใช้เป็นที่อยู่อาศัยหรือเกษตรกรรม ทั้งนี้ โดยจะยกเว้นให้ตามมูลค่าของทรัพย์สิน  
ตามเงื่อนไขที่กำหนด

## (๖) ประเด็น : บทลงโทษ

(๖.๑) ความคิดเห็น : ควรกำหนดการลงโทษผู้ที่ชำระภาษีเกิน  
ระยะเวลาที่กำหนดให้มากขึ้น

คำชี้แจง : ร่างพระราชบัญญัติฯ ที่เสนอ ได้มีการปรับปรุง  
บทลงโทษให้มีความเป็นปัจจุบันแล้ว

(๖.๒) ความคิดเห็น : บทลงโทษไม่ควรมีโทษจำคุก

คำชี้แจง : ตามร่างพระราชบัญญัติฯ ที่เสนอได้กำหนดให้มี  
บทลงโทษจำคุก เฉพาะในกรณีความผิดทางอาญา เช่น มาตรา ๘๖ กำหนดให้ความผิดตามมาตรา ๗๙  
(ขัดขวางการปฏิบัติหน้าที่ของพนักงานสำรวจ) มาตรา ๘๐ (ผู้ใดไม่ปฏิบัติตามหนังสือเรียกของพนักงาน  
สำรวจ) มาตรา ๘๑ (ไม่แจ้งการเปลี่ยนแปลงการใช้ประโยชน์ที่ดินหรือสิ่งปลูกสร้าง) หรือมาตรา ๘๓  
(การไม่ปฏิบัติตามหนังสือเรียกของคณะกรรมการพิจารณาอุทธรณ์การประเมินภาษี) เนื่องจากเป็นความผิด  
ต่อเจ้าพนักงานตามกฎหมายฉบับนี้ ซึ่งเป็นเจ้าพนักงานตามประมวลกฎหมายอาญา

(๗) ประเด็น : การห้ามโอนกรรมสิทธิ์ในที่ดิน กรณีมีการค้างชำระภาษี

ความคิดเห็น : กรณีไม่ชำระภาษีภายในเดือนมิถุนายน ให้ อปท. ส่ง  
บัญชีรายการค้างชำระภาษีให้กรมที่ดินเพื่อให้ที่ดินแปลงที่ค้างชำระภาษีห้ามโอนกรรมสิทธิ์ แล้วที่ดินที่รัฐให้  
ประชาชนทำประโยชน์อื่น ๆ จะมีการห้ามโอนสิทธิครอบครองอย่างไร

คำชี้แจง : กรณีที่ดินที่รัฐให้ประชาชนทำประโยชน์อื่น ๆ  
หากมีการค้างชำระภาษี อปท. จะต้องดำเนินการตามแนวทางภาษีค้างชำระที่กฎหมายกำหนด

(๘) ประเด็น : ปีที่เริ่มจัดเก็บภาษี

ความคิดเห็น : ไม่ควรเริ่มจัดเก็บภาษีที่ดินและสิ่งปลูกสร้าง พ.ศ.  
๒๕๖๒ และควรขยายเวลาออกไปเพื่อให้ประชาชนมีเวลาปรับตัว

คำชี้แจง : การกำหนดให้ อปท. จัดเก็บภาษีที่ดินและ  
สิ่งปลูกสร้างในปี พ.ศ. ๒๕๖๒ ก็เพื่อให้ประชาชนและ อปท. มีระยะเวลาเพียงพอในการปรับตัว  
ซึ่งมีความเหมาะสมแล้ว

(๙) ประเด็น : อื่น ๆ

(๙.๑) ความคิดเห็น : ควรให้ประชาชนมีส่วนร่วมในการพิจารณาใช้จ่ายเงินภาษีของ อปท. ด้วย

คำชี้แจง : กฎหมายจัดตั้ง อปท. และรัฐธรรมนูญฯ ได้มีบทบัญญัติเกี่ยวกับการใช้จ่ายเงินภาษีของ อปท. ให้มีความโปร่งใสอยู่แล้ว ประกอบกับกฎหมายฉบับนี้เป็นกฎหมายรายได้ จึงไม่ควรกำหนดเรื่องรายจ่ายไว้ในกฎหมาย

(๙.๒) ความคิดเห็น : ไม่ควรให้ อปท. เป็นหน่วยงานจัดเก็บภาษี ควรให้หน่วยงานของรัฐบาลกลาง ได้แก่ ผู้ว่าราชการจังหวัด (ศาลาว่าการจังหวัด) เป็นหน่วยงานจัดเก็บภาษี

คำชี้แจง : ภาษีที่ดินและสิ่งปลูกสร้างออกมาเพื่อใช้แทนภาษีโรงเรือนและที่ดิน และภาษีบำรุงท้องที่ โดยรายได้จากการจัดเก็บภาษีที่ดินและสิ่งปลูกสร้างเป็นรายได้ของ อปท. ดังนั้น จึงกำหนดให้ อปท. เป็นหน่วยงานจัดเก็บภาษี

๒.๑.๒ การจัดการฝึกอบรมเชิงปฏิบัติการเพื่อถ่ายทอดความรู้ตามร่างพระราชบัญญัติฯ และการจัดรับฟังความคิดเห็นจากประชาชน ภาครัฐ และภาคเอกชนทุกภาคส่วน

๑) หน่วยงานรับผิดชอบดำเนินการ กระทรวงการคลังโดยกรมธนารักษ์ได้จัดโครงการอบรมเชิงปฏิบัติการเพื่อนำร่องและเตรียมความพร้อมในการสำรวจและประเมินภาษีตามร่างพระราชบัญญัติฯ แก่เจ้าหน้าที่ อปท. ประชาชน และผู้ประกอบการที่เกี่ยวข้อง (โครงการฯ) โดยมีผู้แทนจาก สศค. สก. และกรมที่ดิน ร่วมเป็นวิทยากรในโครงการฯ โดยได้จัดให้มีการแจกแบบสอบถามเพื่อรับฟังความคิดเห็นเกี่ยวกับร่างพระราชบัญญัติฯ ซึ่งคณะรัฐมนตรีได้มีมติเห็นชอบในหลักการแก่ผู้เข้ารับการอบรมในโครงการฯ

๒) สถานที่ดำเนินโครงการฯ กรุงเทพมหานคร และจังหวัดที่ได้รับการคัดเลือกให้เป็นตัวแทนในแต่ละภาค ใน ๔ ภาค (จังหวัดชลบุรี เชียงราย สุราษฎร์ธานี และอุดรธานี) รวม ๕ จังหวัด

๓) กลุ่มเป้าหมาย เจ้าหน้าที่ของ อปท. ประชาชน และผู้ประกอบการ

๔) ผลการดำเนินการ มีผู้เข้าร่วมการอบรมตามโครงการฯ ดังกล่าวรวมทั้งสิ้น ๖๘๐ คน ในจำนวนนี้มีผู้ตอบแบบสอบถามรวมทั้งสิ้น ๔๔๙ คน (ร้อยละ ๖๖) ทั้งนี้ ผู้ที่ตอบแบบสอบถามประกอบด้วย ข้าราชการและพนักงานของรัฐ ๒๖๑ คน (ร้อยละ ๕๘) บุคคลธรรมดา (เกษตรกร และผู้รับจ้างทั่วไป และอื่น ๆ ) ๑๘๒ คน (ร้อยละ ๒๙) และผู้ประกอบการและนิติบุคคล ๕๖ คน (ร้อยละ ๑๓)

ผู้ประกอบการและ  
นิติบุคคล

ผู้ตอบแบบสอบถาม

(เกษตรกร รับจ้าง  
ทั่วไป และอื่น ๆ...

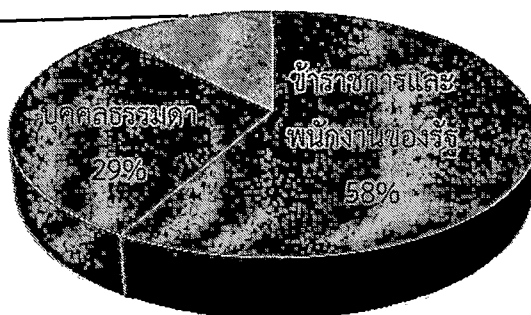

(๑๕๘)

๕) ประเด็นที่มีการแสดงความคิดเห็น

(๑) การนำภาษีที่ดินและสิ่งปลูกสร้างมาใช้แทนภาษีบำรุงท้องที่ และภาษีโรงเรือนและที่ดิน ผู้ที่ตอบแบบสอบถามจำนวน ๔๒๓ คน (ร้อยละ ๙๑.๙๖) เห็นด้วยกับการนำภาษีที่ดินและสิ่งปลูกสร้างมาใช้แทนภาษีบำรุงท้องที่ และภาษีโรงเรือนและที่ดินที่จัดเก็บอยู่ในปัจจุบัน ดังนี้

จังหวัด	ผู้รับการอบรม (คน)	ผู้ตอบแบบสอบถาม (คน)	การนำภาษีที่ดินและสิ่งปลูกสร้างมาใช้แทนภาษี ๒ ประเภทในปัจจุบัน	
			เห็นด้วย (คน)	ไม่เห็นด้วย (คน)
ชลบุรี	๑๐๐	๔๕	๔๑	๔
เชียงใหม่	๑๒๐	๖๘	๖๖	๒
สุราษฎร์ธานี	๘๐	๖๑	๕๒	๙
อุดรธานี	๘๐	๕๔	๕๒	๒
กรุงเทพมหานคร	๓๐๐	๒๓๒	๒๑๓	๑๙
รวม	๖๘๐	๔๖๐	๔๒๓	๓๗
ร้อยละ	๑๐๐.๐๐	๖๗.๖๔	๙๑.๙๖	๘.๐๘

โดยผู้ที่ไม่เห็นด้วยกับการเก็บภาษีที่ดินและสิ่งปลูกสร้างแทนภาษี ๒ ประเภทดังกล่าวร้อยละ ๘.๐๘ เห็นว่า ผู้เสียภาษีจะได้รับผลกระทบจากการจัดเก็บภาษีที่ดินและสิ่งปลูกสร้าง เนื่องจากราคาของที่ดินในปัจจุบันได้ปรับเพิ่มจากราคาที่ซื้อในอดีตมากจึงไม่เป็นธรรมเพราะทำให้ผู้เสียภาษีต้องรับภาระภาษีมาก และอาจจะไม่สามารถชำระภาษีได้

(๒) การใช้มูลค่าของที่ดินและสิ่งปลูกสร้างเป็นฐานในการคำนวณภาษี มีผู้เห็นด้วยร้อยละ ๙๑.๕๕ และไม่เห็นด้วยร้อยละ ๘.๓๕ โดยผู้ที่ไม่เห็นด้วยเห็นว่า ควรใช้มูลค่าที่ดินเป็นฐานในการคำนวณภาษีเพียงอย่างเดียว นอกจากนี้ยังมีความเห็นว่า การคำนวณภาษีควรคำนึงถึงภาวะเศรษฐกิจและรายได้ของผู้เสียภาษีซึ่งไม่ได้เพิ่มขึ้นตามราคาที่ดินที่เพิ่มขึ้น ทำให้ประชาชนที่เป็นเจ้าของที่ดินที่มีราคาแพงเพราะถือครองที่ดินดังกล่าวมานานแล้วหรือได้ที่ดินนั้นมาจากการรับมรดกต้องได้รับความเดือดร้อนเนื่องจากหากไม่มีความสามารถที่จะหาเงินมาชำระภาษีก็ต้องขายที่ดินดังกล่าวให้ขาดทุน นอกจากนี้ยังมีประเด็นความไม่ชัดเจนของมาตรฐานการประเมินราคาที่ดินและการใช้มูลค่าที่ดินและสิ่งปลูกสร้างเป็นฐานคำนวณภาษีจะมีผลกระทบกับกิจการสาธารณะที่อยู่ในพื้นที่ซึ่งที่ดินมีราคาสูง เช่น โรงเรียน โรงพยาบาล เป็นต้น จึงควรเก็บภาษีที่ดินและสิ่งปลูกสร้างจากกิจการต่าง ๆ ในอัตราที่แตกต่างกัน

การใช้มูลค่าของที่ดินและสิ่งปลูกสร้างเป็นฐานในการคำนวณภาษี

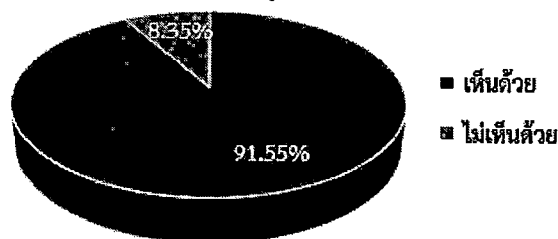

(๓) การเก็บภาษีอัตราก้าวหน้า มีผู้เห็นด้วยร้อยละ ๘๙.๒๔ และไม่เห็นด้วยร้อยละ ๑๐.๗๖ โดยผู้ที่ไม่เห็นด้วยเห็นว่าควรให้ทุกคนเสียภาษีในอัตรเดียวกันเพื่อให้เกิดความเท่าเทียม ยุติธรรม และเสมอภาค เนื่องจากภาษีอัตราก้าวหน้าก็มีผลให้ผู้มีทรัพย์สินมากเสียภาษีมากกว่าผู้ที่มีทรัพย์สินน้อยอยู่แล้ว นอกจากนี้การเก็บภาษีในอัตราก้าวหน้าเป็นการปันพอนกำลังใจคนชั้นนำมาหากิน

การเก็บภาษีอัตราก้าวหน้า

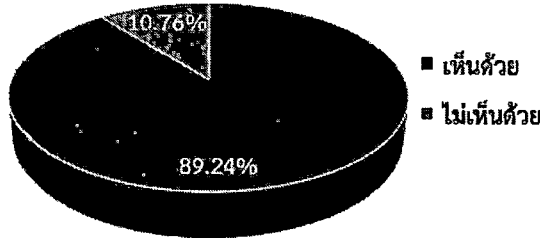

(๔) การแบ่งประเภทการใช้ประโยชน์ที่ดินหรือสิ่งปลูกสร้างเป็น ๔ ประเภท คือ เกษตรกรรม ที่อยู่อาศัย การใช้ประโยชน์อื่น ๆ นอกจากเกษตรกรรมและที่อยู่อาศัย และการไม่ใช้ประโยชน์ หรือทิ้งไว้รกร้างว่างเปล่ามีผู้เห็นด้วยร้อยละ ๙๒.๘๕ และไม่เห็นด้วยร้อยละ ๗.๑๕ โดยผู้ที่ไม่เห็นด้วยเห็นว่าควรเพิ่มประเภทการใช้ประโยชน์ที่ดินให้มากกว่านี้ เช่น เพิ่มการใช้ประโยชน์ที่ดินหรือสิ่งปลูกสร้างประเภท อุตสาหกรรม กิจการสาธารณะ การท่องเที่ยวเชิงอนุรักษ์ เป็นต้น

การแบ่งประเภทการใช้ประโยชน์ที่ดินหรือสิ่งปลูกสร้างเป็น ๔ ประเภท

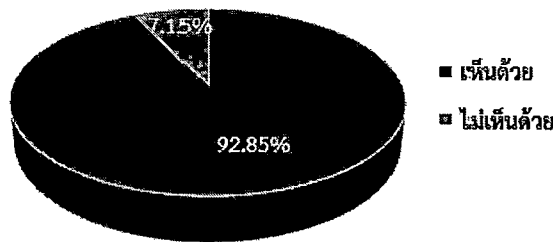

(๕) การกำหนดอัตรภาษี ผู้ที่ตอบแบบสอบถามกว่าร้อยละ ๕๑ เห็นว่า ควรกำหนดอัตรাজัดเก็บภาษีที่ดินหรือสิ่งปลูกสร้างตามแนวทางที่คณะรัฐมนตรีได้มีมติให้ความเห็นชอบ คือ กำหนดอัตรภาษีที่ดินหรือสิ่งปลูกสร้างที่ใช้ประโยชน์ในการประกอบเกษตรกรรมต่ำกว่าที่ใช้ประโยชน์เป็นที่อยู่อาศัย และที่ใช้ประโยชน์อื่น ๆ ในอัตรสูง โดยให้กำหนดอัตรภาษีที่ดินหรือสิ่งปลูกสร้างที่ทิ้งไว้ว่างเปล่าหรือไม่ได้ทำประโยชน์ในอัตรสูงสุด ดังนี้

การกำหนดอัตรภาษี

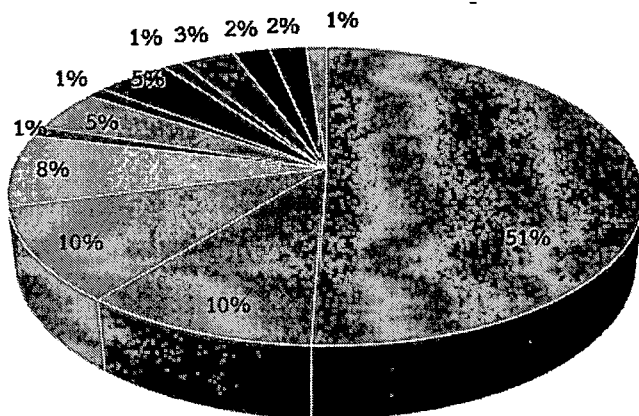

- 1. เกษตรกรรม 2. ที่อยู่อาศัย 3. อื่น ๆ 4. ที่ดินรกร้าง
- 1. ที่อยู่อาศัย 2. เกษตรกรรม 3. อื่น ๆ 4. ที่ดินรกร้าง
- 1. เกษตรกรรม 2. ที่อยู่อาศัย 3. ที่ดินรกร้าง 4. อื่น ๆ
- 1. ที่อยู่อาศัย 2. เกษตรกรรม 3. ที่ดินรกร้าง 4. อื่น ๆ
- 1. อื่น ๆ 2. เกษตรกรรม 3. ที่ดินรกร้าง 4. ที่อยู่อาศัย
- 1. อื่น ๆ 2. เกษตรกรรม 3. ที่อยู่อาศัย 4. ที่ดินรกร้าง
- 1. ที่ดินรกร้าง 2. อื่น ๆ 3. ที่อยู่อาศัย 4. เกษตรกรรม
- 1. อื่น ๆ 2. ที่ดินรกร้าง 3. เกษตรกรรม 4. ที่อยู่อาศัย
- 1. อื่น ๆ 2. ที่อยู่อาศัย 3. เกษตรกรรม 4. ที่รกร้าง
- 1. ที่ดินรกร้าง 2. เกษตรกรรม 3. ที่อยู่อาศัย 4. อื่น ๆ
- 1. ที่ดินรกร้าง 2. ที่อยู่อาศัย 3. เกษตรกรรม 4. อื่น ๆ
- 1. ที่อยู่อาศัย 2. ที่ดินรกร้าง 3. เกษตรกรรม 4. อื่น ๆ
- 1. เกษตรกรรม 2. อื่น ๆ 3. ที่อยู่อาศัย 4. ที่ดินรกร้าง

(๖) การยกเว้นภาษีที่ดินที่ใช้ประโยชน์ในการประกอบเกษตรกรรม มีผู้เห็นว่าควรยกเว้นร้อยละ ๗๗.๘๓ และไม่ควรถูกยกเว้นร้อยละ ๒๒.๑๗ โดยส่วนใหญ่เห็นควรยกเว้นไม่เกิน ๕๐ ล้านบาท ตามที่คณะรัฐมนตรีได้ให้ความเห็นชอบในหลักการไว้ และลำดับรองลงมาเห็นควรยกเว้นไม่เกิน ๑๐ ล้านบาท และ ๕๐ ล้านบาท ตามลำดับ

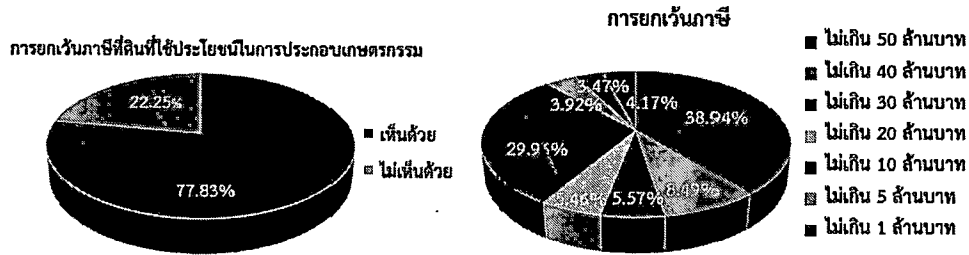

(๗) การยกเว้นภาษีที่ดินและสิ่งปลูกสร้างที่เจ้าของซึ่งเป็นบุคคลธรรมดาใช้เป็นที่อยู่อาศัยหลัก (เจ้าของต้องมีชื่อในโฉนดที่ดินและทะเบียนบ้าน) ไม่เกิน ๕๐ ล้านบาท มีผู้เห็นด้วยร้อยละ ๖๖ และไม่เห็นด้วยร้อยละ ๓๔ โดยผู้ที่ไม่เห็นด้วยส่วนใหญ่เห็นว่าควรยกเว้นภาษีที่ดินและสิ่งปลูกสร้างดังกล่าวไม่เกิน ๑๐ ล้านบาทและรองลงมาเห็นว่าควรยกเว้นภาษีที่ดินและสิ่งปลูกสร้างดังกล่าวไม่เกิน ๒๐ ล้านบาท และ ๓๐ ล้านบาท ตามลำดับ

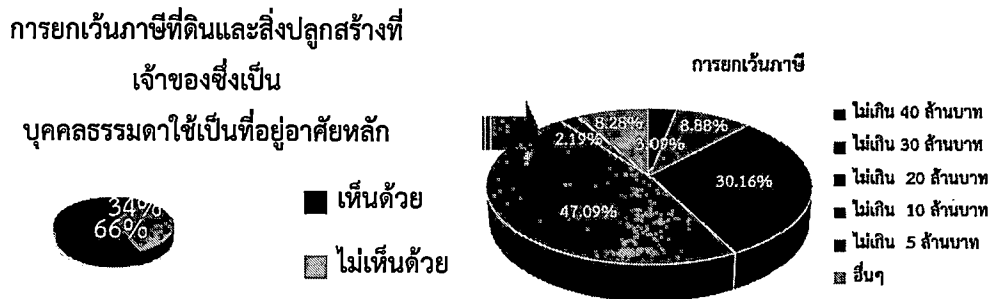

(๘) การประกาศแจ้งบัญชีรายการที่ดินและสิ่งปลูกสร้าง เพื่อให้ผู้เสียภาษีสามารถตรวจสอบความถูกต้องของข้อมูล และจำนวนภาษีที่ต้องเสีย มีผู้เห็นด้วยร้อยละ ๙๔.๑๙ และไม่เห็นด้วยร้อยละ ๕.๘๑ โดยผู้ที่ไม่เห็นด้วยเห็นว่า ข้อมูลที่ประกาศเป็นข้อมูลส่วนบุคคลไม่ควรประกาศเผยแพร่ในที่สาธารณะซึ่งอาจจะส่งผลเสียต่อผู้เสียภาษี นอกจากนี้การที่ อปท. แต่ละแห่งมีความสามารถในการปฏิบัติงานแตกต่างกัน อาจทำให้การประกาศแจ้งบัญชีรายการที่ดินและสิ่งปลูกสร้างไม่เป็นไปในมาตรฐานเดียวกันหรือมีความคลาดเคลื่อนในทางปฏิบัติ ประกอบกับ อปท. ส่วนใหญ่มีเจ้าหน้าที่สำรวจจำนวนน้อย และมีระยะเวลาในการสำรวจที่จำกัด อาจทำให้การสำรวจไม่ครบถ้วนก่อให้เกิดปัญหาความขัดแย้งกับผู้เสียภาษีจำนวนมาก



(๙) การกำหนดโทษสำหรับผู้กระทำผิด มีผู้เห็นด้วยร้อยละ ๘๕.๕๕ และไม่เห็นด้วยร้อยละ ๑๔.๔๕ โดยผู้ที่ไม่เห็นด้วยเห็นว่า โทษที่กำหนดไว้มีความรุนแรงหรือหนักเกินไป ควรมิโทษเฉพาะค่าปรับไม่ควรมิโทษจำคุก และควรกำหนดความหนักเบาตามมูลค่าภาษีเป็นหลักมากกว่า

การกำหนดโทษสำหรับผู้กระทำผิด

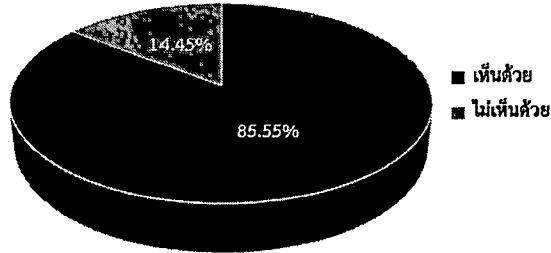

(๑๐) การเก็บเบี้ยปรับหรือเงินเพิ่มในกรณีที่มีการค้างชำระภาษี มีผู้เห็นด้วยร้อยละ ๗๓.๗๓ และไม่เห็นด้วยร้อยละ ๒๖.๒๗ โดยผู้ที่ไม่เห็นด้วยเห็นว่า ควรมีการขยายเวลาในการเริ่มคิดเบี้ยปรับ อีกทั้งอัตราเบี้ยปรับที่กำหนดไว้สูงเกินไป เป็นการเพิ่มภาระแก่ผู้ชำระภาษี และทำให้ไม่สามารถจ่ายเบี้ยปรับซึ่งอาจมีผู้ค้างชำระภาษีมากขึ้น และอาจเป็นเหตุจูงใจให้เกิดการทุจริตติดสินบนเจ้าหน้าที่

การเก็บเบี้ยปรับหรือเงินเพิ่มในกรณีที่มีการค้างชำระภาษี

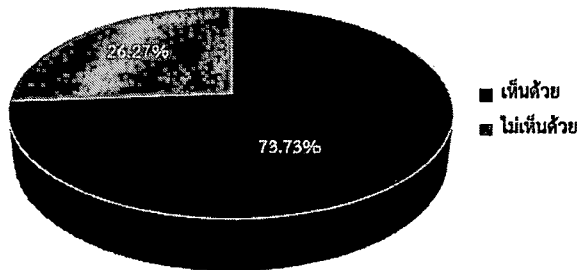

(๑๑) การห้ามโอนกรรมสิทธิ์หรือสิทธิครอบครองในกรณีที่ยังค้างชำระภาษี มีผู้เห็นด้วยร้อยละ ๙๐.๐๐ และไม่เห็นด้วยร้อยละ ๑๐.๐๐ โดยผู้ที่ไม่เห็นด้วยเห็นว่าเป็นการจำกัดสิทธิเกินไป และควรให้โอนกรรมสิทธิ์ทรัพย์สินได้เพราะทางการมีข้อมูลที่ใช้ในการติดตามอยู่แล้ว หรืออาจกำหนดให้มีการโอนทรัพย์สินได้โดยมีเงื่อนไขให้จ่ายภาษีในวันโอน หรืออาจให้มีการโอนก่อนแล้วจึงค่อยมาบังคับให้ผู้โอนหรือผู้รับโอนเสียภาษี หรือบวกค่าภาษีไว้ในกรณีโอนนอกจากนี้การจำกัดสิทธิดังกล่าวอาจกระทบกับผู้ขอสินเชื่อจากธนาคาร

การห้ามโอนกรรมสิทธิ์หรือสิทธิครอบครองในกรณีที่ยังค้างชำระภาษี

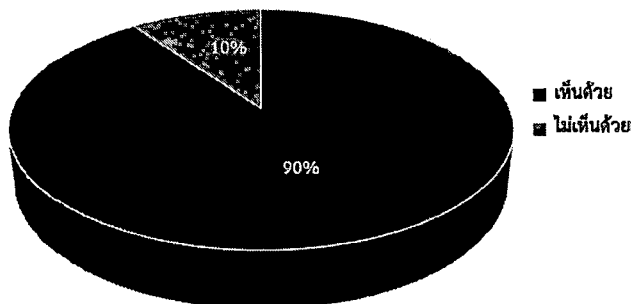

### สรุปความคิดเห็นในทุกประเด็น

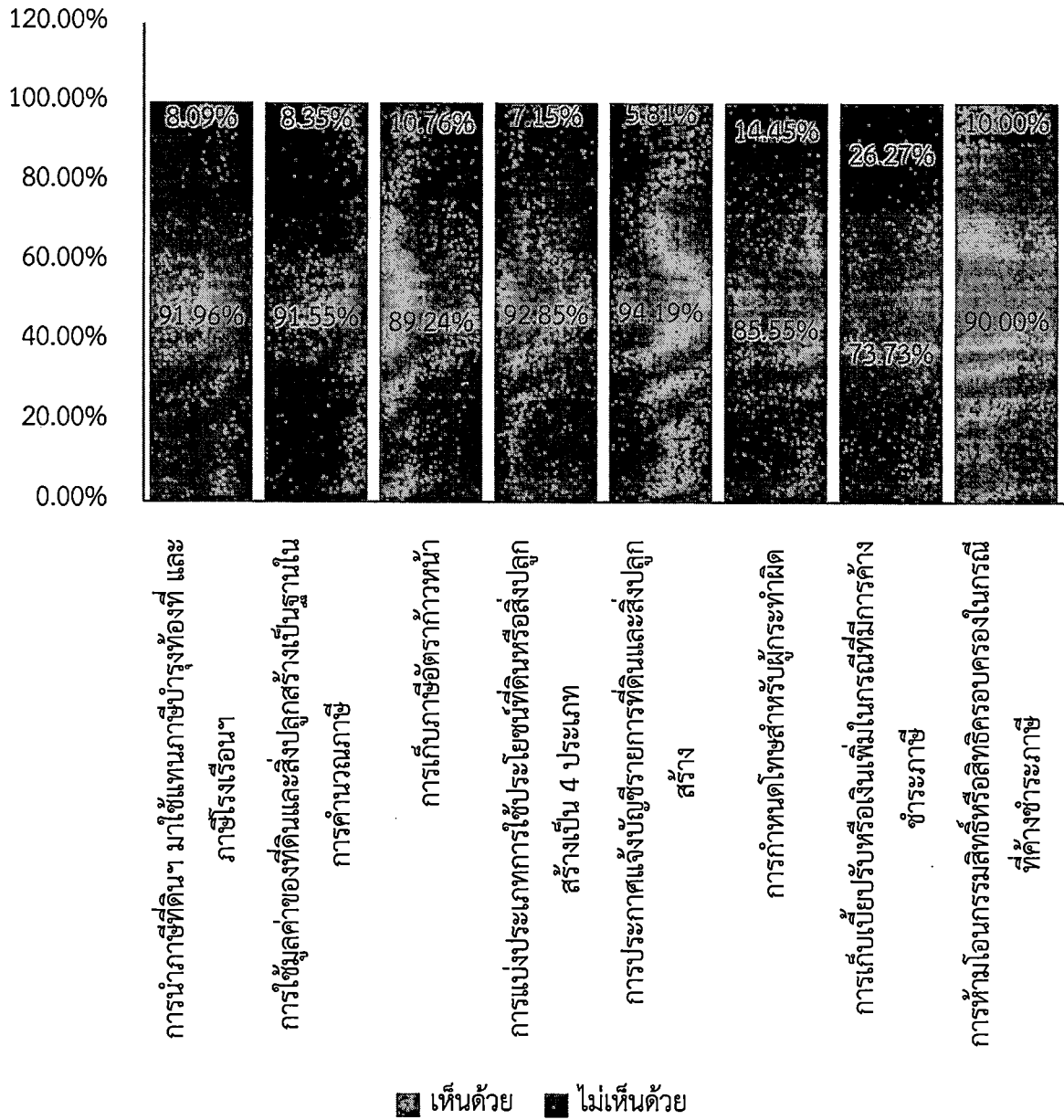

**๖) ข้อเสนอแนะ ผู้ตอบแบบสอบถามมีข้อเสนอแนะ ดังนี้**

(๑) ให้จัดเก็บภาษีตามรายได้ ให้ยกเว้นสำหรับบ้านพักที่อยู่อาศัย ๑ หลังและเก็บภาษีที่ดินรกร้างว่างเปล่าเพิ่มมากขึ้น

(๒) ควรยกเว้นกรณีบ้านหลังที่ ๒ ที่ได้รับมาจากมรดกที่มีมูลค่าไม่เกิน ๕๐ ล้านบาท

(๓) ควรกำหนดรายละเอียดการใช้ที่ดินและสิ่งปลูกสร้างให้ชัดเจน และสอดคล้องกับความเป็นจริง และการเก็บภาษี ไม่สร้างผลกระทบหรือเป็นภาระเกินสมควรแก่ประชาชนและผู้ประกอบการ และมีรายได้ไม่น้อยถึงปานกลาง

(๔) ควรพิจารณาการจัดเก็บภาษีที่ดินที่ทิ้งไว้ว่างเปล่าหรือไม่ทำประโยชน์ตามควรแก่สภาพ กรณีมีที่ดินดังกล่าวเป็นที่ไม่มีทางเข้าออกสาธารณะ

(๕) การประเมินมูลค่าที่ดินและประเมินภาษีควรตรวจสอบโดยใช้เลขที่ดิน หรือเอกสารที่ชัดเจน เพื่อหลีกเลี่ยงการใช้ดุลยพินิจของเจ้าหน้าที่

(๖) ควรปรับการคำนวณให้เหมาะสมกับกิจการที่แตกต่างกัน สำหรับกรณีอื่น ๆ ซึ่งเป็นกิจการที่ช่วยสร้างรายได้นำเงินเข้าประเทศในหลายๆ ธุรกิจรัฐควรส่งเสริมและยกเว้นการจัดเก็บภาษีหรือจัดเก็บภาษีในอัตราที่ต่ำ

(๗) ควรประชาสัมพันธ์ให้มากขึ้น และควรมีคู่มือที่ชัดเจนในการปฏิบัติการประเมินภาษีเพื่อให้จัดเก็บภาษีเหมือนกันทั่วประเทศ

(๘) ควรศึกษาเปรียบเทียบกับกฎหมายภาษีทรัพย์สินของต่างประเทศว่าเกิดประโยชน์จริงหรือไม่

(๙) ควรมีมาตรการบรรเทาการจัดเก็บภาษีตามร่างพระราชบัญญัติฯ นี้ ให้กับทุกภาคส่วนทั้งชาวบ้าน เกษตรกร ผู้ประกอบการภาคเอกชนทุกส่วน เพื่อให้ปรับตัวได้

(๑๐) ควรพิจารณาอัตราการบรรเทาภาษีสำหรับโรงเรียนเอกชนจากร้อยละ ๙๐ เป็นร้อยละ ๙๕ เพื่อไม่ให้เกิดผลกระทบต่อโรงเรียนเอกชน

(๑๑) ควรพิจารณาลดภาระภาษีโรงพยาบาลเช่นเดียวกับโรงเรียน เพราะโรงพยาบาลเป็นสถานที่รักษาผู้ป่วย ช่วยชีวิตคน

(๑๒) ให้มีการลดอัตราภาษีในส่วนภาษีที่ดินและสิ่งปลูกสร้างเพื่อการพาณิชย์ เพื่อช่วยผู้ประกอบการขนาดเล็ก เช่น ห้องเช่า หอพัก

(๑๓) อัตราเบี้ยปรับเงินเพิ่มสูงเกินไปอาจทำให้คนค้างชำระมากขึ้น และไม่ควรมีโทษจำคุก

**๗) ประเด็นปัญหา ผู้เข้ารับการอบรมมีความเห็นว่า การจัดเก็บภาษีที่ดินและสิ่งปลูกสร้างตามร่างพระราชบัญญัติฯ มีปัญหาในการดำเนินการ ดังนี้**

(๑) เจ้าหน้าที่ไม่เพียงพอต่อการปฏิบัติงานลงพื้นที่สำรวจ โดยเฉพาะใน อปท. ที่มีพื้นที่หรือสิ่งปลูกสร้างจำนวนมาก

(๒) อปท. หลายแห่งขาดอุปกรณ์ในการสำรวจพื้นที่ที่ทันสมัยส่งผลให้การทำงานล่าช้า

(๓) การจัดทำข้อมูลในการสำรวจประสบปัญหาขาดการเชื่อมโยงข้อมูลระหว่างหน่วยงาน หรือข้อมูลที่ดินและสิ่งปลูกสร้างไม่เป็นปัจจุบัน

(๔) ราคาประเมินทุนทรัพย์สิ่งปลูกสร้างไม่ครอบคลุมสิ่งปลูกสร้างทุกประเภทส่งผลให้การคำนวณมูลค่าต้องใช้ในการเทียบเคียงในทางบัญชีซึ่งบางครั้งทำให้มูลค่าสิ่งปลูกสร้างที่ได้สูงหรือต่ำเกินความเป็นจริง



(๕) ประชาชนขาดความรู้ความเข้าใจวิธีการปฏิบัติงานของเจ้าหน้าที่ส่งผลให้เจ้าหน้าที่ไม่ได้รับความร่วมมือจากประชาชนเจ้าของพื้นที่หรือสิ่งปลูกสร้างในการลงพื้นที่สำรวจ

๒.๒ การจัดเสวนา เรื่อง การสร้างความรู้ ความเข้าใจ และการรับฟังความคิดเห็น ร่างพระราชบัญญัติภาษีที่ดินและสิ่งปลูกสร้าง พ.ศ. .... โดยคณะกรรมการวิสามัญพิจารณาร่างพระราชบัญญัติภาษีที่ดินและสิ่งปลูกสร้าง พ.ศ. .... สถาบันบัญญัติแห่งชาติ

๑) หน่วยงานรับผิดชอบดำเนินการ คณะกรรมการวิสามัญฯ สถาบันบัญญัติแห่งชาติได้ดำเนินการจัดการเสวนา เรื่อง การสร้างความรู้ ความเข้าใจ และการรับฟังความคิดเห็น ร่างพระราชบัญญัติฯ โดยได้จัดให้มีการแจกแบบสอบถามเพื่อรับฟังความคิดเห็นจากผู้เข้าร่วมการเสวนาที่มีต่อข้อเสนอในการปรับปรุงบทบัญญัติในร่างพระราชบัญญัติฯ ให้มีความเหมาะสม และลดผลกระทบในการจัดเก็บภาษี

๒) สถานที่ดำเนินการ ศูนย์การประชุมแห่งชาติสิริกิติ์ กรุงเทพมหานคร ในวันอังคารที่ ๑๙ ธันวาคม ๒๕๖๐

๓) กลุ่มเป้าหมาย หน่วยงานที่เกี่ยวข้อง ผู้แทนจากภาครัฐและเอกชนทั้งในส่วนกลางและส่วนภูมิภาค อปท. รัฐวิสาหกิจ ภาคเกษตรกรรม ภาคอุตสาหกรรม ภาคพาณิชย์ยกรรม ภาคการท่องเที่ยว และกีฬา ภาคอสังหาริมทรัพย์ สถานศึกษา ผู้ประกอบกิจการ สื่อมวลชน และประชาชนทั่วไป

๔) ผลการดำเนินการ มีผู้เข้าร่วมการเสวนารวมทั้งสิ้น ๒๗๐ คน ในจำนวนนี้มีผู้ตอบแบบสอบถามรวมทั้งสิ้น ๑๓๗ คน ประกอบด้วยกลุ่มข้าราชการ ๒๐ คน พนักงานรัฐวิสาหกิจ ๓๕ คน รับจ้างทั่วไป ๑๘ คน ผู้ประกอบการที่เป็นบุคคลธรรมดา ๑๗ คน ผู้ประกอบการที่เป็นนิติบุคคล ๑๒ คน ผู้ประกอบการที่ไม่ระบุว่าเป็นบุคคลธรรมดาหรือนิติบุคคล ๑๔ คน เกษตรกร ๔ คน และกลุ่มอื่น ๆ เช่น พนักงานบริษัท ประชาชน ข้าราชการบำนาญ จำนวน ๑๗ คนโดยหลังรับฟังการเสวนาแล้วผู้เข้าร่วมการเสวนาส่วนใหญ่มีความรู้ ความเข้าใจในร่างพระราชบัญญัติฯ เพิ่มขึ้น

จำนวนและกลุ่มผู้ตอบแบบสอบถาม

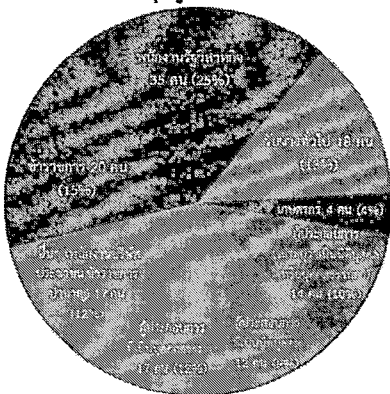

ก่อนรับฟังการเสวนา

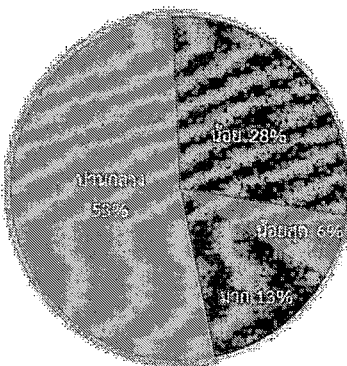

หลังรับฟังการเสวนา

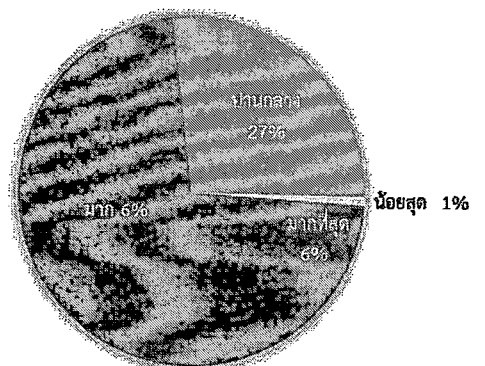

๕) ประเด็นที่มีการแสดงความคิดเห็น

(๑) การนำภาษีที่ดินและสิ่งปลูกสร้างมาใช้แทนภาษีบำรุงท้องที่ และภาษีโรงเรือน และที่ดิน มีผู้เห็นด้วยร้อยละ ๙๕ และไม่เห็นด้วยร้อยละ ๕ โดยผู้ที่ไม่เห็นด้วยเห็นว่า เห็นว่าทำให้เสียภาษีมากขึ้นก่อให้เกิดผลกระทบต่อผู้ประกอบการ

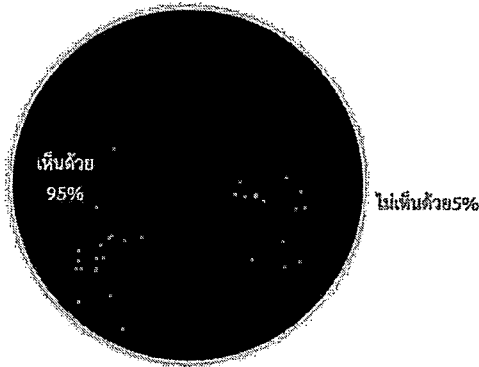

(๒) การเก็บภาษีที่ดินและสิ่งปลูกสร้างโดยใช้มูลค่าของที่ดินและสิ่งปลูกสร้างเป็นฐานในการคำนวณภาษี มีผู้เห็นด้วยร้อยละ ๘๗ และไม่เห็นด้วยร้อยละ ๑๓ โดยผู้ที่ไม่เห็นด้วยเห็นว่า ทำให้ฐานภาษีสูงขณะที่เจ้าของที่ดินอาจจะมีรายได้ต่ำหรือต้องเสียภาษีจากเดิมที่ไม่เคยเสียภาษี และต้องการทราบรายละเอียดเพิ่มเติม รวมถึงข้อยกเว้นต่างๆ



(๓) การเก็บภาษีอัตราก้าวหน้ามีผู้เห็นด้วยร้อยละ ๘๐ และไม่เห็นด้วยร้อยละ ๒๐ โดยผู้ที่ไม่เห็นด้วยเห็นว่ามูลค่าของที่ดินจะมีการปรับเพิ่มขึ้นเรื่อย ๆ อยู่แล้ว จึงไม่ควรกำหนดอัตราก้าวหน้า

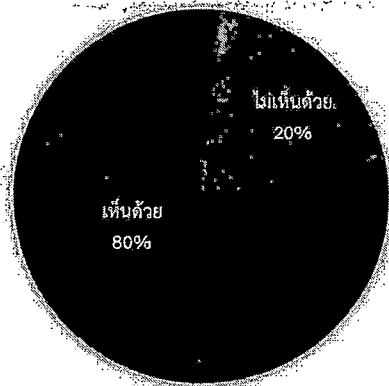

(๔) การแบ่งประเภทการใช้ประโยชน์ที่ดินหรือสิ่งปลูกสร้างเป็น ๔ ประเภท คือ เกษตรกรรม ที่อยู่อาศัย การใช้ประโยชน์อื่น ๆ นอกจากเกษตรกรรมและที่อยู่อาศัย และการไม่ใช้ประโยชน์ หรือทิ้งไว้รกร้างว่างเปล่า มีผู้เห็นด้วยร้อยละ ๗๔ และไม่เห็นด้วยร้อยละ ๒๖ โดยผู้ที่ไม่เห็นด้วยเห็นว่า ควรเพิ่มประเภทการใช้ประโยชน์ที่ดินสำหรับรัฐวิสาหกิจอีก ๑ ประเภท

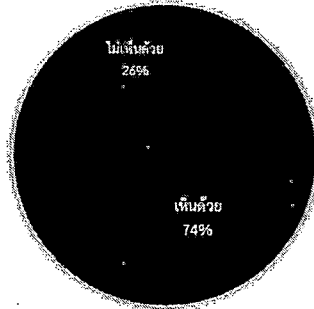

(๕) การกำหนดอัตราภาษี ผู้ที่ตอบแบบสอบถามกว่าร้อยละ ๕๙ เห็นว่า ควรกำหนดอัตราจัดเก็บภาษีที่ดินหรือสิ่งปลูกสร้างตามแนวทางที่คณะรัฐมนตรีได้มีมติให้ความเห็นชอบ คือ กำหนดอัตราภาษีที่ดินหรือสิ่งปลูกสร้างที่ใช้ประโยชน์ในการประกอบเกษตรกรรมต่ำกว่าที่ใช้ประโยชน์ เป็นที่อยู่อาศัย และที่ใช้ประโยชน์อื่น ๆ ในอัตราสูง โดยให้กำหนดอัตราภาษีที่ดินหรือสิ่งปลูกสร้างที่ทิ้งไว้ ว่างเปล่าหรือไม่ได้ทำประโยชน์ในอัตราสูงสุด ดังนี้

การเรียงประเภททรัพย์สินที่เสนอให้กำหนดอัตราค่า เรียงไปสูง	จำนวน	ร้อยละ
1. เกษตรกรรม 2. ที่อยู่อาศัย 3. อื่น ๆ 4. ที่ดินรกร้าง	56	59
1. ที่อยู่อาศัย 2. เกษตรกรรม 3. อื่น ๆ 4. ที่ดินรกร้าง	18	19
1. เกษตรกรรม 2. ที่อยู่อาศัย 3. ที่ดินรกร้าง 4. อื่น ๆ	7	7
1. อื่น ๆ 2. ที่อยู่อาศัย 3. ที่ดินรกร้าง 4. เกษตรกรรม	4	4
1. ที่อยู่อาศัย 2. เกษตรกรรม 3. ที่ดินรกร้าง 4. อื่น ๆ	3	3
1. ที่อยู่อาศัย 2. อื่น ๆ 3. ที่ดินรกร้าง 4. เกษตรกรรม	2	2
1. อื่น ๆ 2. เกษตรกรรม 3. ที่ดินรกร้าง 4. ที่อยู่อาศัย	1	1
1. อื่น ๆ 2. เกษตรกรรม 3. ที่อยู่อาศัย 4. ที่ดินรกร้าง	1	1
1. ที่ดินรกร้าง 2. อื่น ๆ 3. ที่อยู่อาศัย 4. เกษตรกรรม	1	1
1. อื่น ๆ 2. ที่ดินรกร้าง 3. เกษตรกรรม 4. ที่อยู่อาศัย	1	1
1. อื่น ๆ 2. ที่อยู่อาศัย 3. เกษตรกรรม 4. ที่รกร้าง	1	1
รวม	95	100

(๖) การปรับลดเพดานอัตราภาษี มีผู้เห็นด้วยร้อยละ ๙๒ และไม่เห็นด้วยร้อยละ ๘ โดยผู้ที่ไม่เห็นด้วยเห็นว่า อัตราเพดานภาษีสำหรับที่ดินหรือสิ่งปลูกสร้างที่ใช้ประโยชน์อื่น ๆ เช่น การประกอบพาณิชย์กรรมยังสูงเกินไป และยังมีอัตราเพดานเริ่มต้นแตกต่างกับอัตราเพดานสูงสุดมาก

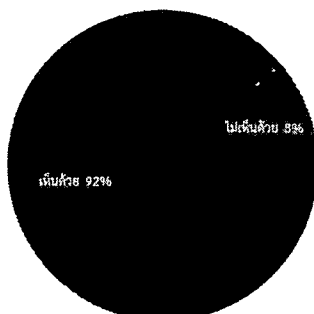

(๗) การกำหนดให้มีอัตราภาษี เพื่อจัดเก็บภาษีใน ๒ ปีแรก และในปีที่ ๓ เป็นต้นไป ให้ออกพระราชกฤษฎีกากำหนดอัตราภาษีที่จัดเก็บจริง มีผู้เห็นด้วยร้อยละ ๘๗ และไม่เห็นด้วยร้อยละ ๑๓ โดยผู้ที่ไม่เห็นด้วยเห็นว่า ควรขยายระยะเวลาการบังคับใช้เป็น ๓ ปี หรือมากกว่า และควรกำหนดเป็นบทเฉพาะกาล

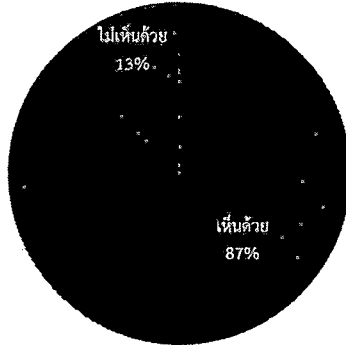

(๘) การปรับอัตราภาษีที่จัดเก็บจริง มีผู้เห็นด้วยร้อยละ ๗๗ และไม่เห็นด้วยร้อยละ ๒๓ โดยผู้ที่ไม่เห็นด้วยเห็นว่า ควรปรับอัตราให้ต่ำลง



(๙) การให้ อบท. สามารถออกข้อบัญญัติเพื่อจัดเก็บภาษีในอัตราที่สูงกว่าอัตราภาษีที่จัดเก็บจริง มีผู้เห็นด้วยเพียงร้อยละ ๒๔ และไม่เห็นด้วยถึงร้อยละ ๗๖ โดยผู้ที่ไม่เห็นด้วยไม่เชื่อในศักยภาพของ อบท. และไม่เป็นธรรมกับผู้เสียภาษี เห็นว่า ทำให้เกิดความเหลื่อมล้ำในการจัดเก็บภาษี รวมทั้งการกระจายอำนาจให้ อบท. มากเกินไป ทั้งนี้ อาจมีการนำอำนาจดังกล่าวไปใช้ในทางที่ผิด ทั้งยังเป็นช่องทางให้เกิดการใช้ดุลยพินิจ และการเรียกผลประโยชน์ หรือการทุจริตอื่น ๆ จึงเห็นควรให้ส่วนราชการเป็นผู้กำหนดเพื่อให้เกิดความเท่าเทียมในทุกพื้นที่

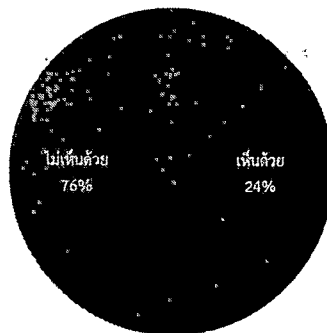

(๑๐) การยกเว้นภาษีที่ดินที่ใช้ประโยชน์ในการประกอบเกษตรกรรม มีผู้เห็นว่าควรยกเว้นร้อยละ ๘๖ และไม่ควรถูกยกเว้นร้อยละ ๑๔ โดยส่วนใหญ่เห็นควรยกเว้นไม่เกิน ๕๐ ล้านบาท ตามที่คณะรัฐมนตรีได้ให้ความเห็นชอบในหลักการไว้และลำดับรองลงมาเห็นควรยกเว้นไม่เกิน ๑๐ ล้านบาท และ ๒๐ ล้านบาท ตามลำดับ

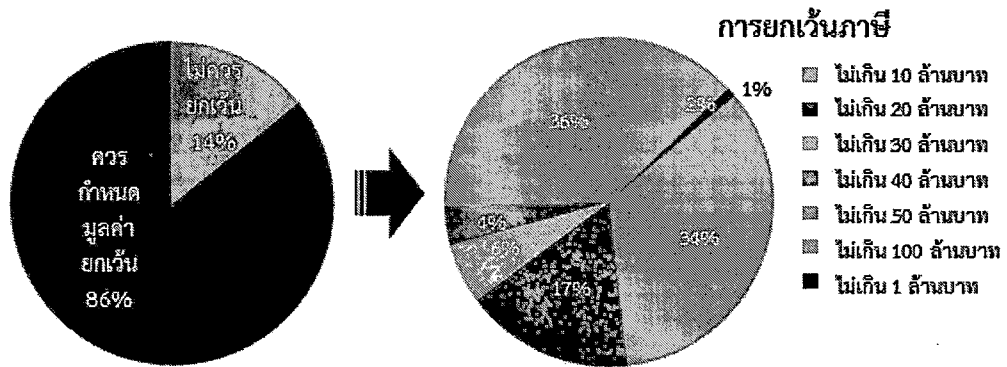

(๑๑) การยกเว้นภาษีสำหรับที่ทำเกษตรกรรมเฉพาะในกรณีที่เจ้าของที่ดินหรือสิ่งปลูกสร้างที่เป็นบุคคลธรรมดา มีผู้เห็นด้วยร้อยละ ๖๘ และไม่เห็นด้วยร้อยละ ๓๒ โดยผู้ที่ไม่เห็นด้วยเห็นว่าควรให้สิทธิเท่ากัน แต่บางคนเห็นว่าควรให้สิทธิตามความเป็นจริง และบางคนเห็นว่าเป็นการตัดสิทธิการรวมกลุ่มของเกษตรกรในการจัดตั้งบริษัทเพื่อประกอบธุรกิจ

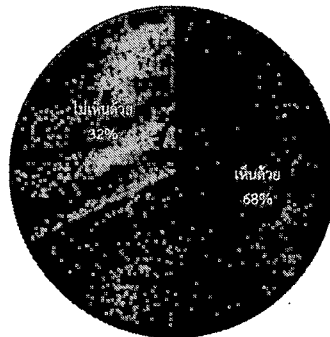

(๑๒) การยกเว้นภาษีที่ดินและสิ่งปลูกสร้างที่เจ้าของซึ่งเป็นบุคคลธรรมดาใช้เป็นที่อยู่อาศัย โดยในกรณีที่บุคคลดังกล่าวเป็นเจ้าของที่ดินและสิ่งปลูกสร้าง และมีชื่อในทะเบียนบ้านส่วนใหญ่เห็นว่า ควรยกเว้นไม่เกิน ๒๐ ล้านบาท รองลงมาเห็นว่าควรยกเว้นไม่เกิน ๕๐ ล้านบาท และในกรณีที่บุคคลดังกล่าวเป็นเจ้าของเฉพาะสิ่งปลูกสร้างส่วนใหญ่เห็นว่าควรยกเว้นไม่เกิน ๒๐ ล้านบาท รองลงมาเห็นว่าควรยกเว้นไม่เกิน ๕๐ ล้านบาท และให้เก็บภาษีตั้งแต่บาทแรก

การยกเว้นภาษีกรณีเป็นเจ้าของที่ดินและสิ่งปลูกสร้าง

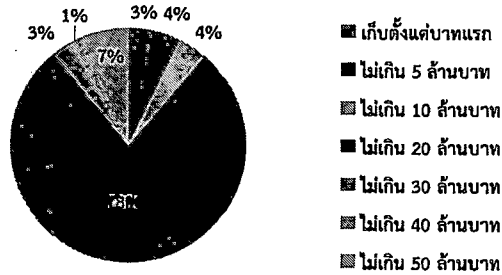

การยกเว้นภาษีกรณีเป็นเจ้าของเฉพาะสิ่งปลูกสร้าง

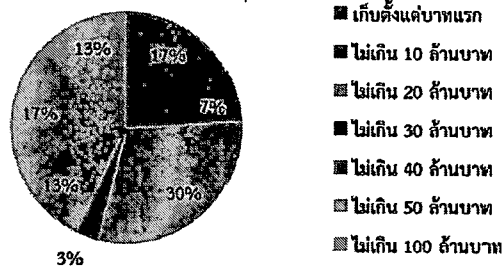

(๑๓) การยกเว้นภาษีให้กับทรัพย์สินต่าง ๆ ดังนี้

○ ที่ดินสาธารณูปโภคในนิคมอุตสาหกรรม มีผู้เห็นด้วยร้อยละ ๗๑ และไม่เห็นด้วยร้อยละ ๒๙ โดยผู้ที่ไม่เห็นด้วยเห็นว่า นิคมอุตสาหกรรมมีรายได้ การยกเว้นทำให้ผู้ประกอบการได้รับประโยชน์ทั้งที่นิคมอุตสาหกรรมบางแห่งสร้างปัญหามลพิษ

ที่ดินสาธารณูปโภคในนิคมอุตสาหกรรม

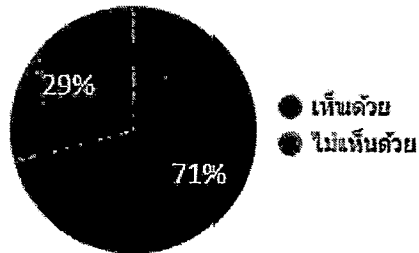

○ พิพิธภัณฑน์ มีผู้เห็นด้วยถึงร้อยละ ๙๔ และไม่เห็นด้วยเพียงร้อยละ ๖ โดยผู้ที่ไม่เห็นด้วยเห็นว่า พิพิธภัณฑน์ไม่ใช่องค์การที่เป็นสาธารณประโยชน์ และมีการเก็บรายได้จากการเข้าชม

พิพิธภัณฑน์

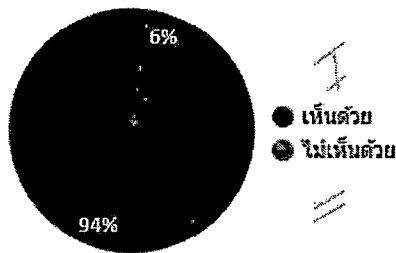

○ ที่ดินที่กฎหมายห้ามไม่ให้ทำประโยชน์ มีผู้เห็นด้วยถึงร้อยละ ๙๖ และไม่เห็นด้วยเพียงร้อยละ ๔ โดยผู้ที่ไม่เห็นด้วยเห็นว่า ควรลดภาระภาษีเท่านั้น

#### ที่ดินที่กฎหมายห้ามไม่ให้ทำประโยชน์

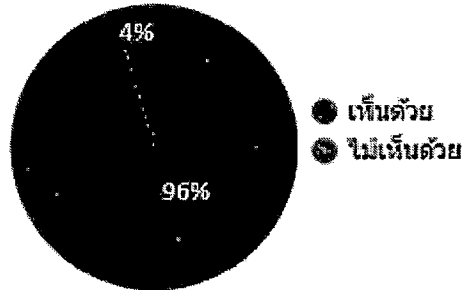

○ สิ่งปลูกสร้างที่ไม่ใช่อาคาร เช่น ลานคอนกรีต รั้ว บ่อบำบัดน้ำเสีย มีผู้เห็นด้วยร้อยละ ๙๐ และไม่เห็นด้วยเพียงร้อยละ ๑๐

#### สิ่งปลูกสร้างที่ไม่ใช่อาคาร เช่น ลานคอนกรีต รั้ว บ่อบำบัดน้ำเสีย

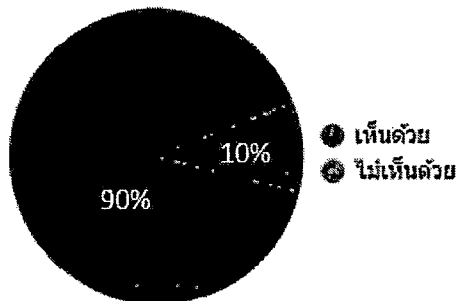

○ สิ่งปลูกสร้างเกี่ยวกับสาธารณูปโภคขั้นพื้นฐานด้านคมนาคม เช่น ถนน ทางยกระดับ อุโมงค์รถไฟฟ้า มีผู้เห็นด้วยร้อยละ ๘๒ และไม่เห็นด้วยร้อยละ ๑๘ โดยผู้ที่ไม่เห็นด้วยเห็นว่า เป็นทรัพย์สินที่สร้างรายได้

#### สิ่งปลูกสร้างเกี่ยวกับสาธารณูปโภค ขั้นพื้นฐานด้านคมนาคม เช่น ถนน ทางยกระดับ อุโมงค์รถไฟฟ้า

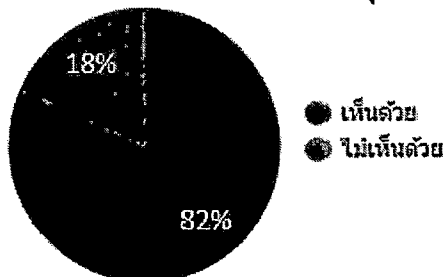

(๑๔) การการลดภาระภาษีให้กับทรัพย์สินต่าง ๆ ดังนี้

○ บ้านอยู่อาศัยหลักที่เจ้าของได้รับมาทางมรดก มีผู้เห็นด้วยร้อยละ ๘๙ และไม่เห็นด้วยร้อยละ ๑๑ โดยผู้ที่ไม่เห็นด้วยเห็นว่าควรกำหนดระยะเวลาในการบรรเทาภาระไว้ เพื่อให้เจ้าของปรับตัว และบางคนเห็นว่าควรเก็บตามจริง

บ้านอยู่อาศัยหลักที่เจ้าของได้รับมาทางมรดก

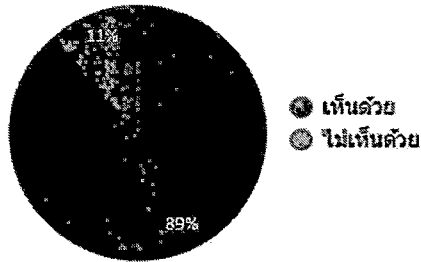

○ สถานศึกษาเอกชน มีผู้เห็นด้วยร้อยละ ๘๐ และไม่เห็นด้วยร้อยละ ๒๐ โดยผู้ที่ไม่เห็นด้วยเห็นว่าโรงเรียนเอกชนเป็นกิจการที่มีการหาประโยชน์ และมีรายรับที่สูง จึงสามารถจ่ายภาษีได้

สถานศึกษาเอกชน

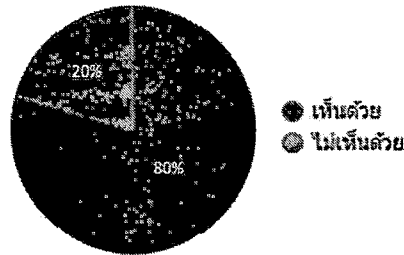

○ ที่ดินที่มีกฎหมายห้ามทำประโยชน์บางอย่าง มีผู้เห็นด้วยร้อยละ ๗๕ และไม่เห็นด้วยร้อยละ ๒๕ โดยผู้ที่ไม่เห็นด้วยเห็นว่า ยังสามารถทำประโยชน์และสร้างรายได้ นอกจากนี้ราคาประเมินยังต่ำอยู่แล้ว

ที่ดินที่มีกฎหมายห้ามทำประโยชน์บางอย่าง

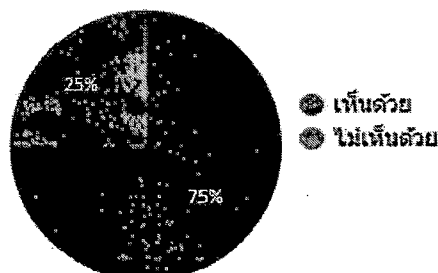



๐ สถานที่เล่นกีฬา และสันทนาการ มีผู้เห็นด้วยร้อยละ ๘๗ และไม่เห็นด้วยร้อยละ ๑๓ โดยผู้ที่ไม่เห็นด้วยเห็นว่า สถานที่เล่นกีฬาและสันทนาการบางแห่งสามารถหารายได้แสวงหากำไร

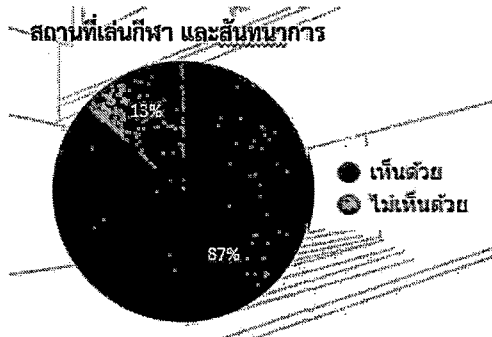

๐ ทรัพย์สินที่ได้รับอนุญาตใช้เป็นที่จอดแล้วจร (Park & Ride) มีผู้เห็นด้วยร้อยละ ๗๙ และไม่เห็นด้วยร้อยละ ๒๑ โดยผู้ที่ไม่เห็นด้วยเห็นว่า หากมีการเก็บเงินควรชำระภาษี

ทรัพย์สินที่ได้รับอนุญาตใช้เป็น Park & Ride

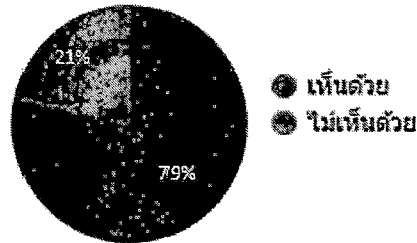

(๑๕) การประกาศแจ้งบัญชีรายการที่ดินและสิ่งปลูกสร้าง ผู้ตอบแบบสอบถามทั้งหมดเห็นด้วย

การประกาศแจ้งบัญชีรายการ  
ที่ดินและสิ่งปลูกสร้าง

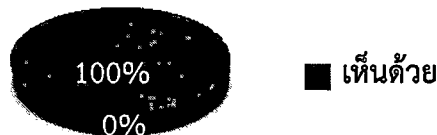

(๑๖) การห้ามมิให้ผู้บริหารท้องถิ่นยึด आयัด หรือขายทอดตลาดที่ดินและสิ่งปลูกสร้างของผู้เสียหายในกรณีที่มีภาษีค้างชำระ แต่ให้ตรวจสอบและยึด आयัด หรือขายทอดตลาดทรัพย์สินอื่นของผู้เสียหายที่มีมูลค่าเพียงพอจะชำระภาษีค้างชำระ เบี้ยปรับ และเงินเพิ่ม และค่าใช้จ่ายที่เกี่ยวข้องมีผู้เห็นด้วยร้อยละ ๘๔ และไม่เห็นด้วยร้อยละ ๑๖ โดยผู้ที่ไม่เห็นด้วยเห็นว่า ไม่ควรให้ อปท. มีอำนาจในการดำเนินการยึด आयัด หรือขายทอดตลาดทรัพย์สิน แต่ควรให้เป็นอำนาจของศาล

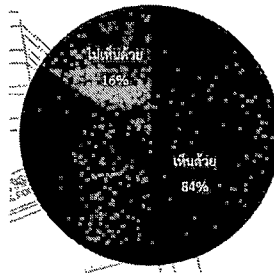

(๑๗) การปรับปรุงกำหนดโทษสำหรับผู้กระทำผิดโดยกำหนดให้มีโทษจำคุกเฉพาะในกรณีการกระทำผิดต่อพนักงานเจ้าหน้าที่ และแจ้งความเท็จโดยมีเจตนาหลีกเลี่ยงภาษีมีผู้เห็นด้วยร้อยละ ๗๘ และไม่เห็นด้วยร้อยละ ๒๒ โดยผู้ที่ไม่เห็นด้วยเห็นว่าไม่ควรกำหนดโทษจำคุก

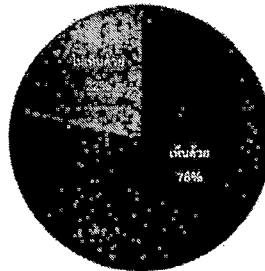

(๑๘) การเก็บเบี้ยปรับหรือเงินเพิ่มในกรณีที่มีการค้างชำระภาษี มีผู้เห็นด้วยร้อยละ ๖๕ และไม่เห็นด้วยร้อยละ ๓๕ โดยผู้ที่ไม่เห็นด้วยเห็นว่า อัตราเบี้ยปรับสูงเกินไป จึงควรผ่อนปรนให้ชำระภาษีให้ครบถ้วนภายใน ๑ ปี และควรมีการเตือนก่อนหากไม่ปฏิบัติตามจึงปรับ

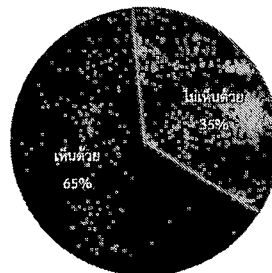

(๑๙) การห้ามโอนกรรมสิทธิ์หรือสิทธิครอบครองในกรณีที่ดินข้างสาธารณะ มีผู้เห็นด้วยร้อยละ ๗๙ และไม่เห็นด้วยร้อยละ ๒๑ โดยผู้ที่ไม่เห็นด้วยเห็นว่า การดำเนินการดังกล่าวเป็นการละเมิดสิทธิของประชาชน

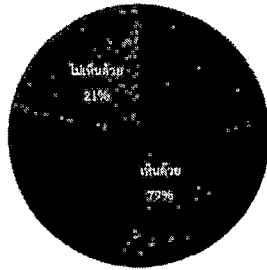

(๒๐) การเพิ่มเติมบทเฉพาะกาลเพื่อบรรเทาภาระภาษีให้กับผู้เสียภาษีที่มีภาระภาษีเพิ่มขึ้นใน ๓ ปีแรกมีผู้เห็นด้วยถึงร้อยละ ๙๗ และไม่เห็นด้วยร้อยละ ๓ โดยผู้ที่ไม่เห็นด้วยเห็นว่า การดำเนินการดังกล่าวอาจกระทบกับการจัดเก็บรายได้ของ อปท.

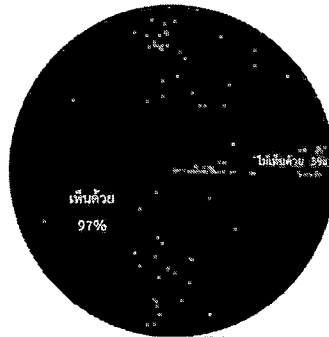

สรุปความคิดเห็นในทุกประเด็น

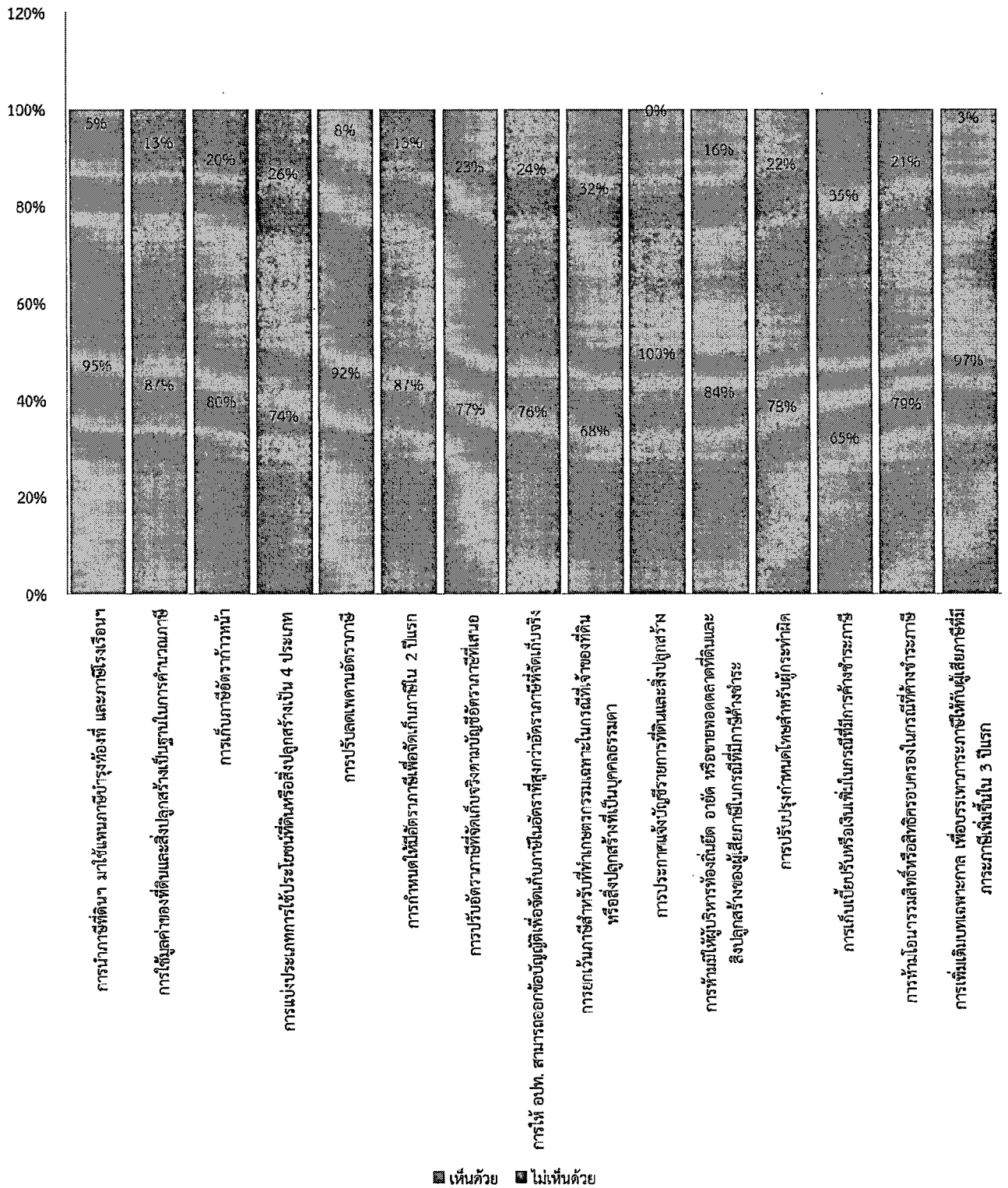

๖) ข้อเสนอแนะ ผู้ตอบแบบสอบถามมีข้อเสนอแนะ ดังนี้

(๑) การกำหนดอัตราภาษีไม่ควรกระทบกับผู้เสียภาษีมาก

(๒) ควรมีการประชาสัมพันธ์เรื่องภาษีที่ดินฯ ให้ประชาชนรับทราบมากขึ้น และควรมีการนำร่างพระราชบัญญัติฯ เผยแพร่ทางเว็บไซต์ รวมทั้งควรเตรียมการฝึกอบรมเจ้าหน้าที่ อปท. ให้มีความพร้อมก่อนการจัดเก็บภาษี

(๓) ควรจัดเก็บโดยใช้อัตราภาษีเดียว

(๔) ควรมีการกำหนดนิยามของ “สิ่งปลูกสร้าง” และ “ที่ดินรกร้างว่างเปล่า”

ให้ชัดเจน

### บทที่ ๓ การวิเคราะห์ผลกระทบ

การวิเคราะห์ผลกระทบที่อาจเกิดขึ้นจากร่างพระราชบัญญัติภาษีที่ดินและสิ่งปลูกสร้าง พ.ศ. .... ฉบับที่ปรับปรุงโดยคณะกรรมการวิสามัญพิจารณาร่างพระราชบัญญัติภาษีที่ดินและสิ่งปลูกสร้าง พ.ศ. .... ที่อาจมีผลต่อผู้ที่เกี่ยวข้องทั้งในเชิงบวกและเชิงลบ สามารถสรุปได้ดังนี้

๓.๑ การนำภาษีที่ดินและสิ่งปลูกสร้างมาใช้แทนภาษีบำรุงท้องที่ และภาษีโรงเรือนและที่ดิน จะช่วยแก้ไขปัญหาโครงสร้างภาษีโรงเรือนและที่ดินและภาษีบำรุงท้องที่ปัจจุบันที่มีปัญหาและข้อจำกัดเกี่ยวกับฐานภาษี อัตราภาษี และเกณฑ์การลดหย่อนภาษีที่ไม่สอดคล้องกับสถานการณ์ปัจจุบันอย่างไรก็ตาม หน่วยงานที่เกี่ยวข้องทั้งกระทรวงมหาดไทยและกระทรวงการคลังจะต้องประชาสัมพันธ์ให้ความรู้แก่ประชาชนและองค์กรปกครองส่วนท้องถิ่น (อปท.) ให้มีความรู้ความเข้าใจเกี่ยวกับภาษีที่ดินฯ เพื่อให้ อปท. สามารถจัดเก็บภาษีที่ดินและสิ่งปลูกสร้างได้อย่างมีประสิทธิภาพ

๓.๒ การกำหนดให้ใช้มูลค่าของที่ดินและสิ่งปลูกสร้างเป็นฐานในการคำนวณภาษี จะช่วยแก้ปัญหาฐานภาษีที่ไม่เป็นปัจจุบันของภาษีบำรุงท้องที่ และช่วยลดการใช้ดุลพินิจของเจ้าหน้าที่ในการประเมินภาษีโรงเรือนและที่ดิน อีกทั้งทำให้การกำหนดมูลค่าฐานภาษีเป็นมาตรฐานเดียวกัน

๓.๓ การปรับปรุงอัตราเพดานภาษีการกำหนดให้มีอัตราภาษีเพื่อจัดเก็บภาษีใน ๒ ปีแรก และการยกเว้นและบรรเทาภาษี ส่งผลกระทบต่อกลุ่มต่าง ๆ ดังนี้

#### ๓.๓.๑ กลุ่มเกษตรกร

- ๑) เกษตรกรส่วนใหญ่มีภาระภาษีลดลงเมื่อเทียบกับภาระภาษีที่เสียในปัจจุบัน
- ๒) นิติบุคคลที่ทำเกษตรกรรมขนาดใหญ่จะมีภาระภาษีเพิ่มขึ้นกว่าที่เสียในปัจจุบัน

#### ๓.๓.๒ กลุ่มที่อยู่อาศัย

๑) ผู้ที่มีรายได้น้อยและรายได้ปานกลางที่อยู่อาศัยเพียงหลังเดียวและมีมูลค่าไม่เกิน ๕๐ ล้านบาท จะไม่ต้องเสียภาษี

๒) ผู้ที่เป็นเจ้าของกรรมสิทธิ์ที่อยู่อาศัยหลายหลัง จะมีภาระภาษีเพิ่มสูงขึ้นเนื่องจากต้องเสียภาษีสำหรับที่อยู่อาศัยหลังที่ไม่ใช่ที่อยู่อาศัยหลัก

๓) ผู้ที่เช่าอยู่อาศัยระยะยาว ซึ่งปัจจุบันเป็นผู้รับภาระภาษีทางอ้อมจากภาษีโรงเรือนและที่ดินแทนเจ้าของอาจได้รับประโยชน์จากภาษีที่ลดลง

#### ๓.๓.๓ กลุ่มธุรกิจพาณิชยกรรมและอุตสาหกรรม

๑) ธุรกิจขนาดกลางและขนาดย่อมส่วนใหญ่จะมีภาระภาษีใกล้เคียงหรือลดลงจากภาระภาษีโรงเรือนและที่ดินที่เสียอยู่ในปัจจุบัน

๒) ธุรกิจขนาดใหญ่ซึ่งมีทรัพย์สินมูลค่าสูงจะมีภาระภาษีสูงขึ้นจากอัตราภาษีก้าวหน้า

๓) ธุรกิจที่เป็นลักษณะเป็นบริการสาธารณะ เช่น สถานศึกษาเอกชน สถานที่เล่นกีฬา เป็นต้น จะได้รับการบรรเทาภาระภาษี เพื่อลดผลกระทบต่อการดำเนินกิจการ

๓.๓.๔ กลุ่มที่ดินรกร้าง จะมีภาระภาษีเพิ่มขึ้นสูง เพื่อกระตุ้นให้เจ้าของที่ดินนำที่ดินดังกล่าวมาใช้ประโยชน์และมีภาระภาษีที่ต่ำลงหรือได้รับยกเว้นภาษีตามประเภทการใช้ประโยชน์ต่าง ๆ อีกทั้งจะช่วยลดปัญหาการกักตุนที่ดินเพื่อเก็งกำไร และอาจทำให้ผู้ที่ไม่มียากินสามารถเข้าถึงที่ดินเพื่อใช้ประกอบอาชีพได้อีกด้วย

ทั้งนี้ การกำหนดอัตราเพดานภาษี บัญชีท้ายพระราชบัญญัติ และการยกเว้นและบรรเทาภาษี อาจส่งผลกระทบต่อ อปท. บางแห่งมีรายได้จากการจัดเก็บภาษีที่ดินและสิ่งปลูกสร้างลดลงบ้างเมื่อเทียบกับการจัดเก็บภาษีโรงเรือนและที่ดินและภาษีบำรุงท้องที่ในปัจจุบัน อย่างไรก็ตาม เมื่อมูลค่าของทรัพย์สินที่ดินและสิ่งปลูกสร้างเพิ่มสูงขึ้นในอนาคต อปท. ก็จะมีทรัพย์สินที่เข้ามาสู่ฐานภาษีเพิ่มขึ้นและมีรายได้ภาษีเพิ่มขึ้นในอนาคต

๓.๔ การให้องค์กรปกครองส่วนท้องถิ่นสามารถออกข้อบัญญัติเพื่อจัดเก็บภาษีในอัตราที่สูงกว่าอัตรากำหนดในพระราชกฤษฎีกา มาตรการนี้จะช่วยให้ท้องถิ่นที่มีความพร้อมสามารถจัดเก็บรายได้เองได้เพิ่มขึ้น เพื่อนำรายได้ดังกล่าวมาพัฒนาบริการสาธารณะให้แก่ประชาชนในพื้นที่ของตนเองได้ ทั้งนี้การจัดเก็บภาษีในอัตราที่สูงกว่าอัตรากำหนดในพระราชกฤษฎีกาจะต้องได้รับความเห็นชอบจากประชาชนในพื้นที่ รวมถึงจะต้องได้รับความเห็นชอบจากคณะกรรมการภาษีที่ดินและสิ่งปลูกสร้างประจำจังหวัดซึ่งมีผู้ว่าราชการจังหวัดเป็นประธานซึ่งเป็นการกำกับดูแลการปรับอัตรากำหนดของ อปท. เพื่อไม่ให้ส่งผลกระทบต่อประชาชนมากเกินไป

๓.๕ การกำหนดโทษ การปรับปรุงบทลงโทษ โดยกำหนดให้มีโทษจำคุกเฉพาะในกรณีการกระทำผิดต่อพนักงานเจ้าหน้าที่ และแจ้งความเท็จโดยมีเจตนาหลีกเลียงภาษี และปรับลดค่าปรับลง นั้น จะช่วยลดผลกระทบเชิงจิตวิทยาต่อผู้เสียภาษี ทั้งนี้ โทษปรับที่ยังคงมีไว้ในร่างพระราชบัญญัติฯ ยังคงมีผลทางบังคับให้ผู้เสียภาษีต้องปฏิบัติตามที่กฎหมายกำหนด

ภาคผนวก ๒  
การประเมินผลกระทบทางเศรษฐกิจ



## ประเมินผลกระทบทางเศรษฐกิจของ พ.ร.บ. ภาษีที่ดินและสิ่งปลูกสร้าง



"การประกาศใช้ พ.ร.บ. ภาษีที่ดินและสิ่งปลูกสร้าง ไม่เป็นภาระต่อการขยายตัวทางเศรษฐกิจในระยะสั้น แต่จะช่วยให้เกิดการใช้จ่ายโยชนในที่ดินอย่างมีประสิทธิภาพในระยะต่อไป นอกจากนี้ การประกาศใช้ พ.ร.บ. ดังกล่าวคาดว่าจะส่งผลกระทบต่อต้นทุนธุรกิจเพียงเล็กน้อย"

### สาระสำคัญ

- คาดว่า พ.ร.บ. ภาษีที่ดินฯ จะทำให้ออปท. มีรายได้เพิ่มขึ้น 10,000 ล้านบาทต่อปี เทียบกับกรณีการจัดเก็บเดิมในส่วนของภาษีโรงเรือนและที่ดินและภาษีบำรุงท้องที่
- ทั้งนี้ รัฐบาลกำหนดให้มีการบรรเทาภาระภาษีที่เพิ่มขึ้นต่อผู้ชำระภาษีในช่วง 4 ปี ดังนี้

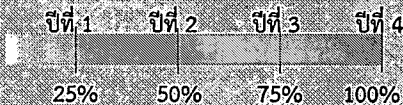

### ผลกระทบต่อต้นทุนภาคธุรกิจมีเพียงเล็กน้อย

- จากข้อมูลโครงสร้างต้นทุนผู้ประกอบการพบว่า

ต้นทุนของผู้ประกอบธุรกิจ	ปี 2559 (ล้านบาท)
1. ค่าตอบแทนแรงงาน	4,074,745
2. ค่าเช่าที่ดิน	82,095
3. ดอกเบี้ยจ่าย	245,183
4. ภาษีจ่าย	1,521,424
รวม	5,923,447

ที่มา รายได้ประชาชาติ สศช.

- ในปัจจุบัน ออปท. จัดเก็บภาษีโรงเรือนและที่ดินจากภาคธุรกิจได้ 29,059 ล้านบาท ต่อปี ดังนั้น ภาษีดังกล่าวจึงคิดเป็นสัดส่วนเพียง 0.49% ของต้นทุนรวมของภาคธุรกิจ  $((29,059/5,923,447) \times 100)$
- ทั้งนี้ หากภาษีที่ดินและสิ่งปลูกสร้างใหม่มีผลบังคับใช้ จะทำให้ออปท. สามารถจัดเก็บรายได้เพิ่มขึ้นจากภาคธุรกิจจำนวน 8,441 ล้านบาทต่อปี ซึ่งคิดเป็นการเพิ่มขึ้นเพียง 0.14% ของต้นทุนรวมของภาคธุรกิจ

### ผลบวกต่อระบบเศรษฐกิจจาก พ.ร.บ. ภาษีที่ดินและสิ่งปลูกสร้าง

- รายได้จากภาษีที่เพิ่มขึ้น ทำให้ภาครัฐสามารถเพิ่มงบประมาณรายจ่ายประจำปีได้ส่งผลให้ภาพรวมเศรษฐกิจไทย (RGDP) จะขยายตัวได้ที่ 0.007% ในช่วง 4 ปี หลังจากประกาศใช้ พ.ร.บ.
- ทั้งนี้ ในส่วนของค่าครองชีพที่สะท้อนโดยอัตราเงินเฟ้อ พบว่าได้รับผลกระทบในระดับต่ำเพียง 0.011%

ภาคเศรษฐกิจ (% Change from base case)	เฉลี่ย 4 ปี
RGDP	+0.007%
อัตราเงินเฟ้อทั่วไป	+0.011%

### การใช้จ่ายโยชนจากที่ดินรกร้างว่างเปล่าเพิ่มเติม

- ข้อมูลรายได้ประชาชาติของ สศช. พบว่ารายได้จากการใช้จ่ายโยชนจากที่ดินของครัวเรือนและรัฐบาล ในปี 2559 มีมูลค่าเท่ากับ 684,449 ล้านบาท
- ข้อมูลของกรมพัฒนาที่ดินแสดงประเภทการใช้ที่ดินในปี 2558/2559 ดังนี้

ประเภทการใช้ที่ดิน	เนื้อที่ (ไร่)
(1) พื้นที่รวมทั้งประเทศ	320,696,887
(2) พื้นที่ป่าไม้	105,846,356
(3) พื้นที่ร้าง	7,288,641
(4) นาร้าง	1,033,086
พื้นที่ดินใช้ประโยชน์ (1) - (2) - (3) - (4)	206,528,804

- แสดงให้เห็นว่า ในปี 2559 การใช้จ่ายโยชนจากที่ดินก่อให้เกิด GDP มูลค่า 3,314 บาทต่อไร่ (684,449 ล้านบาท / 206.5 ล้านไร่)
- หากมีการบังคับใช้ พ.ร.บ. ภาษีที่ดินและสิ่งปลูกสร้าง จะทำให้เกิดแรงจูงใจในการนำพื้นที่ร้างและนาร้าง (8,321,727 ไร่) มาใช้ประโยชน์เพิ่มขึ้น และสร้างมูลค่าเพิ่มได้อีก 8,050 = 32,200 ล้านบาท ดังนี้

ใช้พื้นที่ร้างและนาร้างเพิ่มจับร้อยละของพื้นที่ว่างเปล่า	ร้อยละ 25	ร้อยละ 50	ร้อยละ 75	ร้อยละ 100
GDP ที่เพิ่มขึ้น ในปี 2562 (ล้านบาท)	+8,050	+16,100	+24,150	+32,200

สรุปผลการดำเนินงาน  
การพิจารณาร่างพระราชบัญญัติภาษีที่ดินและสิ่งปลูกสร้าง พ.ศ. ....

ของ

คณะกรรมการวิสามัญพิจารณาร่างพระราชบัญญัติภาษีที่ดินและสิ่งปลูกสร้าง พ.ศ. ....

สภานิติบัญญัติแห่งชาติ

คณะกรรมการวิสามัญได้มีการประชุมเพื่อพิจารณา จำนวน ๘๕ ครั้ง ดังนี้

ครั้งที่ ๑ วันอังคารที่ ๔ เมษายน ๒๕๖๐

ครั้งที่ ๓ วันพุธที่ ๑๙ เมษายน ๒๕๕๐

ครั้งที่ ๕ วันพุธที่ ๒๖ เมษายน ๒๕๖๐

ครั้งที่ ๗ วันพุธที่ ๓ พฤษภาคม ๒๕๖๐

ครั้งที่ ๙ วันจันทร์ที่ ๘ พฤษภาคม ๒๕๖๐

ครั้งที่ ๑๑ วันพุธที่ ๒๔ พฤษภาคม ๒๕๖๐

ครั้งที่ ๑๓ วันศุกร์ที่ ๒ มิถุนายน ๒๕๖๐

ครั้งที่ ๑๕ วันพุธที่ ๑๔ มิถุนายน ๒๕๖๐

ครั้งที่ ๑๗ วันพุธที่ ๒๑ มิถุนายน ๒๕๖๐

ครั้งที่ ๑๙ วันพุธที่ ๒๘ มิถุนายน ๒๕๖๐

ครั้งที่ ๒๑ วันพุธที่ ๑๒ กรกฎาคม ๒๕๖๐

ครั้งที่ ๒๓ วันพุธที่ ๒๖ กรกฎาคม ๒๕๖๐

ครั้งที่ ๒๕ วันพุธที่ ๙ สิงหาคม ๒๕๖๐

ครั้งที่ ๒๗ วันพุธที่ ๑๖ สิงหาคม ๒๕๖๐

ครั้งที่ ๒๙ วันพุธที่ ๓๐ สิงหาคม ๒๕๖๐

ครั้งที่ ๓๑ วันศุกร์ที่ ๘ กันยายน ๒๕๖๐

ครั้งที่ ๓๓ วันพุธที่ ๒๐ กันยายน ๒๕๖๐

ครั้งที่ ๓๕ วันพุธที่ ๔ ตุลาคม ๒๕๖๐

ครั้งที่ ๓๗ วันพุธที่ ๑๘ ตุลาคม ๒๕๖๐

ครั้งที่ ๓๙ วันพุธที่ ๘ พฤศจิกายน ๒๕๖๐

ครั้งที่ ๔๑ วันพุธที่ ๒๒ พฤศจิกายน ๒๕๖๐

ครั้งที่ ๔๓ วันพุธที่ ๖ ธันวาคม ๒๕๖๐

ครั้งที่ ๔๕ วันศุกร์ที่ ๑๕ ธันวาคม ๒๕๖๐

ครั้งที่ ๔๗ วันศุกร์ที่ ๒๒ ธันวาคม ๒๕๖๐

ครั้งที่ ๔๙ วันพฤหัสบดีที่ ๔ มกราคม ๒๕๖๑

ครั้งที่ ๒ วันพุธที่ ๕ เมษายน ๒๕๖๐

ครั้งที่ ๔ วันศุกร์ที่ ๒๑ เมษายน ๒๕๖๐

ครั้งที่ ๖ วันพฤหัสบดีที่ ๒๗ เมษายน ๒๕๖๐

ครั้งที่ ๘ วันพฤหัสบดีที่ ๔ พฤษภาคม ๒๕๖๐

ครั้งที่ ๑๐ วันพุธที่ ๑๗ พฤษภาคม ๒๕๖๐

ครั้งที่ ๑๒ วันพุธที่ ๓๑ พฤษภาคม ๒๕๖๐

ครั้งที่ ๑๔ วันพุธที่ ๗ มิถุนายน ๒๕๖๐

ครั้งที่ ๑๖ วันศุกร์ที่ ๑๖ มิถุนายน ๒๕๖๐

ครั้งที่ ๑๘ วันศุกร์ที่ ๒๓ มิถุนายน ๒๕๖๐

ครั้งที่ ๒๐ วันศุกร์ที่ ๓๐ มิถุนายน ๒๕๖๐

ครั้งที่ ๒๒ วันพุธที่ ๑๙ กรกฎาคม ๒๕๖๐

ครั้งที่ ๒๔ วันพุธที่ ๒ สิงหาคม ๒๕๖๐

ครั้งที่ ๒๖ วันศุกร์ที่ ๑๑ สิงหาคม ๒๕๖๐

ครั้งที่ ๒๘ วันพุธที่ ๒๓ สิงหาคม ๒๕๖๐

ครั้งที่ ๓๐ วันศุกร์ที่ ๑ กันยายน ๒๕๖๐

ครั้งที่ ๓๒ วันพุธที่ ๑๓ กันยายน ๒๕๖๐

ครั้งที่ ๓๔ วันพุธที่ ๒๗ กันยายน ๒๕๖๐

ครั้งที่ ๓๖ วันพุธที่ ๑๑ ตุลาคม ๒๕๖๐

ครั้งที่ ๓๘ วันพุธที่ ๑ พฤศจิกายน ๒๕๖๐

ครั้งที่ ๔๐ วันพุธที่ ๑๕ พฤศจิกายน ๒๕๖๐

ครั้งที่ ๔๒ วันพุธที่ ๒๙ พฤศจิกายน ๒๕๖๐

ครั้งที่ ๔๔ วันพุธที่ ๑๓ ธันวาคม ๒๕๖๐

ครั้งที่ ๔๖ วันพุธที่ ๒๐ ธันวาคม ๒๕๖๐

ครั้งที่ ๔๘ วันพุธที่ ๒๗ ธันวาคม ๒๕๖๐

ครั้งที่ ๕๐ วันพุธที่ ๑๐ มกราคม ๒๕๖๑

สรุปผลการดำเนินงาน  
การพิจารณาร่างพระราชบัญญัติภาษีที่ดินและสิ่งปลูกสร้าง พ.ศ. ....  
ของ  
คณะกรรมการวิสามัญพิจารณาร่างพระราชบัญญัติภาษีที่ดินและสิ่งปลูกสร้าง พ.ศ. ....  
สภานิติบัญญัติแห่งชาติ

ครั้งที่ ๕๑ วันพฤหัสบดีที่ ๑๑ มกราคม ๒๕๖๑  
ครั้งที่ ๕๓ วันพุธที่ ๑๗ มกราคม ๒๕๖๑  
ครั้งที่ ๕๕ วันพุธที่ ๓๑ มกราคม ๒๕๖๑  
ครั้งที่ ๕๗ วันพุธที่ ๗ กุมภาพันธ์ ๒๕๖๑  
ครั้งที่ ๕๙ วันพุธที่ ๑๔ กุมภาพันธ์ ๒๕๖๑  
ครั้งที่ ๖๑ วันศุกร์ที่ ๒๓ กุมภาพันธ์ ๒๕๖๑  
ครั้งที่ ๖๓ วันพุธที่ ๗ มีนาคม ๒๕๖๑  
ครั้งที่ ๖๕ วันศุกร์ที่ ๑๖ มีนาคม ๒๕๖๑  
ครั้งที่ ๖๗ วันพุธที่ ๒๔ มีนาคม ๒๕๖๑  
ครั้งที่ ๖๙ วันพุธที่ ๔ เมษายน ๒๕๖๑  
ครั้งที่ ๗๑ วันศุกร์ที่ ๒๐ เมษายน ๒๕๖๑  
ครั้งที่ ๗๓ วันพุธที่ ๒ พฤษภาคม ๒๕๖๑  
ครั้งที่ ๗๕ วันพุธที่ ๓๐ พฤษภาคม ๒๕๖๑  
ครั้งที่ ๗๗ วันพุธที่ ๑๑ กรกฎาคม ๒๕๖๑  
ครั้งที่ ๗๙ วันพุธที่ ๒๕ กรกฎาคม ๒๕๖๑  
ครั้งที่ ๘๑ วันศุกร์ที่ ๑๐ สิงหาคม ๒๕๖๑  
ครั้งที่ ๘๓ วันพุธที่ ๑๒ กันยายน ๒๕๖๑

ครั้งที่ ๕๒ วันศุกร์ที่ ๑๒ มกราคม ๒๕๖๑  
ครั้งที่ ๕๔ วันพุธที่ ๒๔ มกราคม ๒๕๖๑  
ครั้งที่ ๕๖ วันศุกร์ที่ ๒ กุมภาพันธ์ ๒๕๖๑  
ครั้งที่ ๕๘ วันศุกร์ที่ ๙ กุมภาพันธ์ ๒๕๖๑  
ครั้งที่ ๖๐ วันพุธที่ ๒๑ กุมภาพันธ์ ๒๕๖๑  
ครั้งที่ ๖๒ วันพุธที่ ๒๘ กุมภาพันธ์ ๒๕๖๑  
ครั้งที่ ๖๔ วันพุธที่ ๑๔ มีนาคม ๒๕๖๑  
ครั้งที่ ๖๖ วันพุธที่ ๒๑ มีนาคม ๒๕๖๑  
ครั้งที่ ๖๘ วันศุกร์ที่ ๓๐ มีนาคม ๒๕๖๑  
ครั้งที่ ๗๐ วันพุธที่ ๑๘ เมษายน ๒๕๖๑  
ครั้งที่ ๗๒ วันพุธที่ ๒๕ เมษายน ๒๕๖๑  
ครั้งที่ ๗๔ วันพุธที่ ๑๖ พฤษภาคม ๒๕๖๑  
ครั้งที่ ๗๖ วันศุกร์ที่ ๒๒ มิถุนายน ๒๕๖๑  
ครั้งที่ ๗๘ วันพุธที่ ๑๘ กรกฎาคม ๒๕๖๑  
ครั้งที่ ๘๐ วันศุกร์ที่ ๓ สิงหาคม ๒๕๖๑  
ครั้งที่ ๘๒ วันศุกร์ที่ ๑๗ สิงหาคม ๒๕๖๑  
ครั้งที่ ๘๔ วันพฤหัสบดีที่ ๒๕ ตุลาคม ๒๕๖๑

ครั้งที่ ๘๕ วันพฤหัสบดีที่ ๑ พฤศจิกายน ๒๕๖๑

สรุปผลการดำเนินงาน  
การพิจารณาร่างพระราชบัญญัติภาษีที่ดินและสิ่งปลูกสร้าง พ.ศ. ....  
ของ

คณะกรรมการวิสามัญพิจารณาร่างพระราชบัญญัติภาษีที่ดินและสิ่งปลูกสร้าง พ.ศ. ....  
สภานิติบัญญัติแห่งชาติ

คณะผู้รับผิดชอบ

ในการจัดทำรายงานของคณะกรรมการวิสามัญ  
พิจารณาร่างพระราชบัญญัติภาษีที่ดินและสิ่งปลูกสร้าง พ.ศ. ....  
สภานิติบัญญัติแห่งชาติ

นายดิเรก จันทน์อินทร์                      ผู้อำนวยการสำนักกรรมการ ๒

ฝ่ายเลขานุการ

กลุ่มงานคณะกรรมการวิสามัญ ๔

นายจำเริญ ชุ่มมะโน	ผู้ช่วยเลขานุการคณะกรรมการวิสามัญ
นายธีรยุทธ์ ตั้งบุญเกษม	นิติกรชำนาญการพิเศษ
นายสถาพร นพรัตน์	นิติกรชำนาญการ
นายภานุพงศ์ ดีแก้ว	นิติกรปฏิบัติการ
นางณัฐนิชา แทนทอง	วิทยากรชำนาญการ
นางสาวลภัสสรดา เนตรสว่าง	วิทยากรชำนาญการ
นางสาวฉัตรพร ยุกตะเสวี	วิทยากรชำนาญการ
นางสุธาทิพย์ กล้าณรงค์	เจ้าพนักงานธุรการชำนาญงาน
นางสาวคัตติยา ชมชื่น	เจ้าพนักงานธุรการชำนาญงาน

กลุ่มงานคณะกรรมการศึกษา ตรวจสอบ เรื่องการทุจริตและเสริมสร้างธรรมาภิบาล

นายจักรกริช พิสน์เทียะ	นิติกรปฏิบัติการ
------------------------	------------------

กลุ่มงานคณะกรรมการวิสามัญ ๕

ว่าที่ ร.ต. ปฐมภรณ์ แป้นจรัสธีร์มี    นิติกรปฏิบัติการ

ฝ่ายเอกสารอ้างอิง

กลุ่มงานบริการเอกสารอ้างอิงในการประชุมกรรมการ

นางปิยะมาภรณ์ ทองปุย	ผู้บังคับบัญชาในกลุ่มงานบริการเอกสารอ้างอิงฯ
นายสุพัฒน์ โพธิ์เงิน	นิติกรชำนาญการ
นางธนีสร ยอดอินทร์	นิติกรชำนาญการ
นางสาวมาณริกา จันทาโก	วิทยากรชำนาญการ
นางสาวณัฐรดา นาโควงค์	เจ้าพนักงานธุรการปฏิบัติงาน

สอบถามข้อมูลเพิ่มเติมได้ที่ สำนักกรรมการ ๒ โทรศัพท์ ๐ ๒๕๓๓๑ ๙๑๙๖ – ๗ โทรสาร ๐ ๒๕๓๓๑ ๙๑๙๗



# บันทึกข้อความ

ส่วนราชการ คณะกรรมการวิสามัญพิจารณาร่างพระราชบัญญัติภาษีที่ดินและสิ่งปลูกสร้าง พ.ศ. ....

สภานิติบัญญัติแห่งชาติ

ที่ กษร.(ส.น.บ.) (กษร.-กษ) ๔๐๕๖/๒๕๖๖ วันที่ ๕ พฤษภาคม ๒๕๖๐

เรื่อง ขอยกเวลาการพิจารณาร่างพระราชบัญญัติภาษีที่ดินและสิ่งปลูกสร้าง พ.ศ. ... (ครั้งที่ ๑)

เป็นกรณีพิเศษ ๖๐ วัน

กราบเรียน ประธานสภานิติบัญญัติแห่งชาติ

ตามที่ประชุมสภานิติบัญญัติแห่งชาติครั้งที่ ๒๓/๒๕๖๐ วันศุกร์ที่ ๓๑ มีนาคม ๒๕๖๐ ได้ลงมติรับหลักการแห่งร่างพระราชบัญญัติภาษีที่ดินและสิ่งปลูกสร้าง พ.ศ. ... (คณะรัฐมนตรี เป็นผู้เสนอ) ไว้พิจารณา และตั้งกรรมาธิการวิสามัญขึ้นคณะหนึ่งเพื่อพิจารณา โดยมีกำหนดเวลาปฏิบัติงานภายใน ๖๐ วัน นับตั้งแต่วันที่สภานิติบัญญัติแห่งชาติมีมติรับหลักการ นั้น

ในการนี้ เนื่องจากระยะเวลาการปฏิบัติงานการพิจารณาของคณะกรรมการวิสามัญพิจารณาร่างพระราชบัญญัติภาษีที่ดินและสิ่งปลูกสร้าง พ.ศ. ... จะครบกำหนดในวันอาทิตย์ที่ ๒๙ พฤษภาคม ๒๕๖๐ แต่ด้วยเหตุที่มีประเด็นที่คณะกรรมการวิสามัญจะต้องพิจารณาให้เกิดความรอบคอบ และเพื่อให้การพิจารณาร่างพระราชบัญญัติฉบับนี้มีความสมบูรณ์และครบถ้วน ตลอดจนต้องรอข้อมูลการดำเนินการตามมาตรา ๗๗ ของรัฐธรรมนูญแห่งราชอาณาจักรไทย พุทธศักราช ๒๕๖๐ ของส่วนราชการเจ้าของเรื่องที่เสนอกฎหมาย เพื่อนำมาประกอบการพิจารณา อันอาจเป็นเหตุให้การพิจารณาร่างพระราชบัญญัติดังกล่าวของคณะกรรมการวิสามัญไม่แล้วเสร็จภายในเวลาที่กำหนด ดังนั้น คณะกรรมาธิการวิสามัญจึงขอยกเวลาการปฏิบัติงานออกไปเป็นกรณีพิเศษอีก ๖๐ วัน นับตั้งแต่วันจันทร์ที่ ๓๐ พฤษภาคม ๒๕๖๐ เป็นต้นไป

จึงกราบเรียนมาเพื่อให้โปรดพิจารณานำเสนอต่อที่ประชุมสภานิติบัญญัติแห่งชาติ เพื่อพิจารณาอนุญาต

พลอากาศเอก

(ชนะ อยู่สถาพร)

รองประธานคณะกรรมการวิสามัญ คนที่หนึ่ง

ปฏิบัติหน้าที่แทน ประธานคณะกรรมการวิสามัญ

พิจารณาร่างพระราชบัญญัติภาษีที่ดินและสิ่งปลูกสร้าง พ.ศ. ....

สภานิติบัญญัติแห่งชาติ

สำนักกรรมาธิการ ๒

ฝ่ายเลขานุการคณะกรรมการวิสามัญ

โทรศัพท์ ๐ ๒๘๓๑ ๙๑๙๖ - ๗/โทรสาร ๐ ๒๘๓๑ ๙๑๙๗

(๑๘๕)

๗๐/๕๖๖๕

๕๓/๕



# บันทึกข้อความ

สำนักงานเลขาธิการวุฒิสภา  
 ปฏิบัติหน้าที่  
 สำนักงานเลขาธิการสภานิติบัญญัติแห่งชาติ  
 เลขรับ ๖๗๘๔  
 วันที่ 12 ก.ค. 2560

ส่วนราชการ คณะกรรมาธิการวิสามัญพิจารณาร่างพระราชบัญญัติภาษีที่ดินและสิ่งปลูกสร้าง พ.ศ. ....

สภานิติบัญญัติแห่งชาติ

ที่ ศว(สภช) (กรม ๒) ๐๐๑๐/๑๕๔๔ วันที่ ๑๒ กรกฎาคม ๒๕๖๐

เรื่อง ขอย้ายเวลาการพิจารณาร่างพระราชบัญญัติภาษีที่ดินและสิ่งปลูกสร้าง พ.ศ. .... (ครั้งที่ ๒)

เป็นกรณีพิเศษ ๖๐ วัน

กราบเรียน ประธานสภานิติบัญญัติแห่งชาติ

ตามที่ที่ประชุมสภานิติบัญญัติแห่งชาติ ครั้งที่ ๒๓/๒๕๖๐ วันศุกร์ที่ ๓๑ มีนาคม ๒๕๖๐ ได้ลงมติรับหลักการแห่งร่างพระราชบัญญัติภาษีที่ดินและสิ่งปลูกสร้าง พ.ศ. .... (คณะรัฐมนตรี เป็นผู้เสนอ) ไว้พิจารณา และตั้งคณะกรรมาธิการวิสามัญพิจารณาร่างพระราชบัญญัติภาษีที่ดินและสิ่งปลูกสร้าง พ.ศ. .... ขึ้น เพื่อพิจารณา โดยกำหนดเวลาการปฏิบัติงาน ๖๐ วัน ต่อมาในคราวประชุมสภานิติบัญญัติแห่งชาติ ครั้งที่ ๓๐/๒๕๖๐ วันพฤหัสบดีที่ ๑๘ พฤษภาคม ๒๕๖๐ ที่ประชุมได้ลงมติให้ขยายเวลาการพิจารณาร่างพระราชบัญญัติดังกล่าว เป็นครั้งที่หนึ่ง ออกไปอีก ๖๐ วัน ซึ่งจะครบกำหนดเวลาปฏิบัติงานในวันที่ ๒๘ กรกฎาคม ๒๕๖๐ นั้น

เนื่องจาก คณะกรรมาธิการวิสามัญยังมีประเด็นที่อยู่ระหว่างการพิจารณาอีกหลายประเด็น โดยเฉพาะในเรื่องของการกำหนดอัตราภาษี การยกเว้นภาษี และการบรรเทาภาระภาษี ซึ่งจะต้องพิจารณาด้วยความละเอียดรอบคอบ เพื่อให้ร่างพระราชบัญญัติฉบับนี้มีความครบถ้วนและสมบูรณ์ ประกอบกับร่างพระราชบัญญัติฉบับนี้มีผลกระทบต่อประชาชนอย่างกว้างขวางจำเป็นต้องพิจารณาอย่างรอบด้าน และจะต้องนำข้อมูลการดำเนินการตามมาตรา ๗๗ วรรคสองของรัฐธรรมนูญแห่งราชอาณาจักรไทย ของส่วนราชการเจ้าของเรื่องที่เสนอกฎหมายมาประกอบการพิจารณา อันอาจเป็นเหตุให้การพิจารณาร่างพระราชบัญญัติฉบับนี้ของคณะกรรมาธิการวิสามัญไม่แล้วเสร็จภายในเวลาที่กำหนด ดังนั้น คณะกรรมาธิการวิสามัญจึงขอย้ายเวลาการปฏิบัติงานออกไปเป็นครั้งที่สอง เป็นกรณีพิเศษอีก ๖๐ วัน นับตั้งแต่วันที่ ๒๙ กรกฎาคม ๒๕๖๐ เป็นต้นไป

จึงกราบเรียนมาเพื่อให้โปรดพิจารณานำเสนอต่อที่ประชุมสภานิติบัญญัติแห่งชาติ เพื่อพิจารณาอนุญาต

*(ลายเซ็น)*

(นายวิสุทธิ ศรีสุพรรณ)

ประธานคณะกรรมาธิการวิสามัญ

พิจารณาร่างพระราชบัญญัติภาษีที่ดินและสิ่งปลูกสร้าง พ.ศ. ....

สภานิติบัญญัติแห่งชาติ

สำนักกรรมการ ๒

ฝ่ายเลขานุการคณะกรรมาธิการวิสามัญ/โทรศัพท์ ๐ ๒๘๓๑ ๙๑๙๖ - ๗/โทรสาร ๐ ๒๘๓๑ ๙๑๙๗

กลุ่มงานนิติ  
 รับที่ ๑๕๗ (น) ๑๕๖๐  
 วันที่ ๑๒ / ก.ค. / ๖๐  
 เวลา ๑๕.๕๕ น.  
 สำนักการประชุม

กลุ่มงานบริหารทั่วไป  
 รับที่ ๕๕๑ / ๒๐ รับที่ ๒๒ / กค. / ๖๐  
 ๑๕.๕๕ น. ส่ง นิตย  
 สำนักการประชุม



# บันทึกข้อความ

สำนักงานเลขาธิการวุฒิสภา  
 ปฏิบัติหน้าที่  
 สำนักเลขาธิการสภานิติบัญญัติแห่งชาติ  
 เลขรับ ๑๑๒  
 วันที่ 13 ก.ย. ๒๕๖๐

ส่วนราชการ คณะกรรมาธิการวิสามัญพิจารณาร่างพระราชบัญญัติภาษีที่ดินและสิ่งปลูกสร้าง พ.ศ. ....

สภานิติบัญญัติแห่งชาติ

ที่ ศว(สวส)(กพร๒)๐๐๑๐/๔๕๗๖ วันที่ ๑๓ กันยายน ๒๕๖๐

เรื่อง ขอย้ายเวลาการพิจารณาร่างพระราชบัญญัติภาษีที่ดินและสิ่งปลูกสร้าง พ.ศ. .... (ครั้งที่ ๓)

เป็นกรณีพิเศษ ๖๐ วัน

กราบเรียน ประธานสภานิติบัญญัติแห่งชาติ

ตามที่ที่ประชุมสภานิติบัญญัติแห่งชาติ ครั้งที่ ๒๓/๒๕๖๐ วันศุกร์ที่ ๓๑ มีนาคม ๒๕๖๐ ได้ลงมติรับหลักการแห่งร่างพระราชบัญญัติภาษีที่ดินและสิ่งปลูกสร้าง พ.ศ. .... (คณะรัฐมนตรี เป็นผู้เสนอ) ไว้พิจารณา และตั้งคณะกรรมาธิการวิสามัญพิจารณาร่างพระราชบัญญัติภาษีที่ดินและสิ่งปลูกสร้าง พ.ศ. .... ขึ้น เพื่อพิจารณา โดยกำหนดเวลาการปฏิบัติงาน ๖๐ วัน ต่อมาในคราวประชุมสภานิติบัญญัติแห่งชาติ ครั้งที่ ๓๐/๒๕๖๐ วันพฤหัสบดีที่ ๑๘ พฤษภาคม ๒๕๖๐ และครั้งที่ ๔๕/๒๕๖๐ วันพฤหัสบดีที่ ๒๐ กรกฎาคม ๒๕๖๐ ที่ประชุมได้ลงมติให้งดใช้ข้อบังคับการประชุมเป็นการชั่วคราวเฉพาะกรณี และให้ขยายเวลาการปฏิบัติงานออกไปอีก ครั้งละ ๖๐ วัน ซึ่งจะครบกำหนดเวลาปฏิบัติงานในวันที่ ๒๖ กันยายน ๒๕๖๐ นั้น

เนื่องจาก คณะกรรมาธิการวิสามัญยังมีประเด็นที่อยู่ระหว่างการพิจารณาอีกหลายประเด็น โดยเฉพาะในเรื่องของการกำหนดอัตราภาษี การยกเว้นภาษี และการบรรเทาภาระภาษี ซึ่งคณะกรรมาธิการวิสามัญได้ตั้งอนุกรรมาธิการขึ้น เพื่อดำเนินการศึกษา รวบรวมข้อมูล เกี่ยวกับอัตราภาษีและผลกระทบเกี่ยวกับการกำหนดอัตราภาษีตามร่างพระราชบัญญัติภาษีที่ดินและสิ่งปลูกสร้าง พ.ศ. .... โดยจะต้องมีการจัดเก็บข้อมูลจากพื้นที่จริงซึ่งจะต้องใช้ระยะเวลาการรวบรวมข้อมูล และวิเคราะห์ เพื่อให้ข้อมูลเกิดความถูกต้อง และมีเรื่องที่เกี่ยวข้องและประชาชนได้เสนอความเห็นต่อการพิจารณาร่างพระราชบัญญัติฉบับนี้ จำนวนมาก โดยจะต้องมีการพิจารณาด้วยความละเอียดรอบคอบ เพื่อให้ร่างพระราชบัญญัติฉบับนี้มีความครบถ้วนและสมบูรณ์ ประกอบกับร่างพระราชบัญญัติฉบับนี้มีผลกระทบต่อประชาชนอย่างกว้างขวางจำเป็นต้องพิจารณาอย่างรอบด้าน และจะต้องนำข้อมูลการดำเนินการตามมาตรา ๗๗ วรรคสอง ของรัฐธรรมนูญแห่งราชอาณาจักรไทยที่ส่วนราชการเจ้าของเรื่องเสนอกฎหมายมาประกอบการพิจารณา อันอาจเป็นเหตุให้การพิจารณาร่างพระราชบัญญัติฉบับนี้ของคณะกรรมาธิการวิสามัญไม่แล้วเสร็จภายในเวลาที่กำหนด ดังนั้น คณะกรรมาธิการวิสามัญจึงขอย้ายเวลาการปฏิบัติงานออกไปเป็นครั้งที่สาม เป็นกรณีพิเศษอีก ๖๐ วัน นับตั้งแต่วันที่ ๒๗ กันยายน ๒๕๖๐ เป็นต้นไป

จึงกราบเรียน...

จึงกราบเรียนมาเพื่อได้โปรดพิจารณานำเสนอต่อที่ประชุมสภานิติบัญญัติแห่งชาติ  
เพื่อพิจารณาอนุญาต



(นายวิสุทธิ์ ศรีสุพรรณ)

ประธานคณะกรรมการวิสามัญ

พิจารณาร่างพระราชบัญญัติภาษีที่ดินและสิ่งปลูกสร้าง พ.ศ. ....

สภานิติบัญญัติแห่งชาติ

สำนักกรรมการ ๒

ฝ่ายเลขานุการคณะกรรมการวิสามัญ

โทรศัพท์ ๐ ๒๘๓๑ ๙๑๙๖ - ๗

โทรสาร ๐ ๒๘๓๑ ๙๑๙๗

กลุ่มงานบริหารทั่วไป  
รับที่ ๓๓๐, ๖๐ วันที่ ๑๓, ก.ย, ๖๐  
เวลา ๑๕.๐๕ น. ต. นิตติ  
ผู้อำนวยการประชุม

กลุ่มงานนิติ  
รับที่ ๓๕๕ (น.) / ๒๕๖๐  
วันที่ ๑๓, ก.ย, ๖๐  
เวลา ๑๕.๕๓ น.  
ผู้อำนวยการประชุม





# บันทึกข้อความ

สำนักงานเลขาธิการสภาการศึกษา  
 ปฏิบัติหน้าที่  
 สำนักงานเลขาธิการสภานิติบัญญัติแห่งชาติ  
 เลขที่ 10996  
 วันที่ 9 พ.ย. 2560  
 1330

ส่วนราชการ คณะกรรมาธิการวิสามัญพิจารณาร่างพระราชบัญญัติภาษีที่ดินและสิ่งปลูกสร้าง พ.ศ. ....

สภานิติบัญญัติแห่งชาติ

ที่ สว (สนช)(กมธ ๒) ๐๐๑๐/๕๗๕๒ วันที่ ๙ พฤศจิกายน ๒๕๖๐

เรื่อง ขอย้ายเวลาการพิจารณาร่างพระราชบัญญัติภาษีที่ดินและสิ่งปลูกสร้าง พ.ศ. .... (ครั้งที่ ๔)

เป็นกรณีพิเศษ ๖๐ วัน

กราบเรียน ประธานสภานิติบัญญัติแห่งชาติ

ตามที่ที่ประชุมสภานิติบัญญัติแห่งชาติ ครั้งที่ ๒๓/๒๕๖๐ วันศุกร์ที่ ๓๑ มีนาคม ๒๕๖๐ ได้ลงมติรับหลักการแห่งร่างพระราชบัญญัติภาษีที่ดินและสิ่งปลูกสร้าง พ.ศ. .... (คณะรัฐมนตรี เป็นผู้เสนอ) ไว้พิจารณา และตั้งคณะกรรมาธิการวิสามัญพิจารณาร่างพระราชบัญญัติภาษีที่ดินและสิ่งปลูกสร้าง พ.ศ. .... ขึ้นเพื่อพิจารณา โดยกำหนดเวลาการปฏิบัติงาน ๖๐ วัน ต่อมาในคราวประชุมสภานิติบัญญัติแห่งชาติ ครั้งที่ ๓๐/๒๕๖๐ วันพฤหัสบดีที่ ๑๘ พฤษภาคม ๒๕๖๐ ครั้งที่ ๔๕/๒๕๖๐ วันพฤหัสบดีที่ ๒๐ กรกฎาคม ๒๕๖๐ และครั้งที่ ๕๘/๒๕๖๐ วันพฤหัสบดีที่ ๒๑ กันยายน ๒๕๖๐ ที่ประชุมได้ลงมติให้งดใช้ข้อบังคับการประชุมเป็นการชั่วคราวเฉพาะกรณี และให้ขยายเวลาปฏิบัติงานออกไปอีก ครั้งละ ๖๐ วัน ซึ่งการขยายเวลาจะครบกำหนดเวลาปฏิบัติงานในวันที่ ๒๕ พฤศจิกายน ๒๕๖๐ นั้น

เนื่องจาก คณะกรรมาธิการวิสามัญยังมีประเด็นที่อยู่ระหว่างการพิจารณาอีกหลายประเด็น โดยเฉพาะในเรื่องของการกำหนดอัตราเพดานภาษี การยกเว้นภาษี และการบรรเทาภาระภาษี การให้องค์กรปกครองส่วนท้องถิ่นมีอำนาจตราข้อบัญญัติท้องถิ่นกำหนดอัตราภาษีที่สูงกว่าอัตราภาษีที่กำหนดในพระราชกฤษฎีกา กรณีการออกคำสั่งเพิกถอนการยึดหรืออายัดทรัพย์สิน พิจารณากรณีผลกระทบจากการจัดเก็บภาษีที่ดินและสิ่งปลูกสร้างกรณีที่อยู่อาศัยที่เช่าระยะยาว การศึกษา รวบรวมข้อมูลเกี่ยวกับอัตราภาษีและผลกระทบเกี่ยวกับการกำหนดอัตราภาษีตามร่างพระราชบัญญัติภาษีที่ดินและสิ่งปลูกสร้าง พ.ศ. .... เพื่อแสวงหามาตรการในการรองรับในกรณีที่มีการเปลี่ยนแปลงภาระภาษีสูงจนเกินสมควร และมีเรื่องที่ต้องคัดค้านและประชาชนได้เสนอความเห็นต่อการพิจารณาร่างพระราชบัญญัติฉบับนี้ จำนวนมาก ซึ่งจะต้องมีการพิจารณาด้วยความละเอียดรอบคอบ เพื่อให้ร่างพระราชบัญญัติฉบับนี้มีความสมบูรณ์ ประกอบกับร่างพระราชบัญญัติฉบับนี้มีผลกระทบต่อประชาชนอย่างกว้างขวางจำเป็นต้องพิจารณาอย่างรอบด้าน และจะต้องนำข้อมูลการดำเนินการตามมาตรา ๗๗ วรรคสอง ของรัฐธรรมนูญแห่งราชอาณาจักรไทย ที่ส่วนราชการเจ้าของเรื่องเสนอกฎหมายมาประกอบการพิจารณา อันอาจเป็นเหตุให้การพิจารณาร่างพระราชบัญญัติฉบับนี้ของคณะกรรมาธิการวิสามัญไม่แล้วเสร็จภายในเวลาที่กำหนด ดังนั้น คณะกรรมาธิการวิสามัญจึงขอย้ายเวลาปฏิบัติงานออกไปเป็นครั้งที่สี่ เป็นกรณีพิเศษอีก ๖๐ วัน นับแต่วันที่ ๒๖ พฤศจิกายน ๒๕๖๐ เป็นต้นไป

จึงกราบเรียนมาเพื่อได้โปรดพิจารณานำเสนอต่อที่ประชุมสภานิติบัญญัติแห่งชาติ  
เพื่อพิจารณาอนุญาต

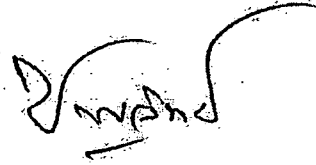

(นายชาญวิทย์ วสียงกูร)

รองประธานคณะกรรมการวิสามัญ คนที่สอง

ปฏิบัติหน้าที่แทน ประธานคณะกรรมการวิสามัญ

พิจารณาร่างพระราชบัญญัติภาษีที่ดินและสิ่งปลูกสร้าง พ.ศ. ....

สภานิติบัญญัติแห่งชาติ

รับที่ ๕๐๕(๑) / ๒๕๖๐
วันที่ ๓๑ / ๗ / ๖๐
เวลา ๑๖.๕๑ น. ก.ป.ล.
สำนักการประชุม

สำนักกรรมการ ๒

ฝ่ายเลขานุการคณะกรรมการวิสามัญ

โทรศัพท์ ๐ ๒๘๓๑ ๕๑๕๖ - ๗

โทรสาร ๐ ๒๘๓๑ ๕๑๕๗

กลุ่มงานยุติ
รับที่ ๕๐๕(๑) / ๒๕๖๐
วันที่ ๓๑ / ๗ / ๖๐
เวลา ๑๖.๕๑ น.
สำนักการประชุม



# บันทึกข้อความ

ปฏิบัติหน้าที่  
สำนักงานเลขาธิการสภาการศึกษาแห่งชาติ

เลขรับ 282  
วันที่ 11 มี.ค. 2561  
เวลา 14.35 น.

ส่วนราชการ คณะกรรมการวิสามัญพิจารณาร่างพระราชบัญญัติภาษีที่ดินและสิ่งปลูกสร้าง พ.ศ. ....

สภาการศึกษาแห่งชาติ

ที่ สว (สนช)(กมธ ๒) ๐๐๑๐/ ๒๙ วันที่ ๑๑ มกราคม ๒๕๖๑

เรื่อง ขอย้ายเวลาการพิจารณาร่างพระราชบัญญัติภาษีที่ดินและสิ่งปลูกสร้าง พ.ศ. .... (ครั้งที่ ๕)

เป็นกรณีพิเศษ ๖๐ วัน

กราบเรียน ประธานสภาการศึกษาแห่งชาติ

ตามที่ที่ประชุมสภาการศึกษาแห่งชาติ ครั้งที่ ๒๗/๒๕๖๐ วันศุกร์ที่ ๓๑ มีนาคม ๒๕๖๐ ได้ลงมติรับหลักการแห่งร่างพระราชบัญญัติภาษีที่ดินและสิ่งปลูกสร้าง พ.ศ. .... (คณะรัฐมนตรี เป็นผู้เสนอ) ไว้พิจารณา และตั้งคณะกรรมการวิสามัญพิจารณาร่างพระราชบัญญัติภาษีที่ดินและสิ่งปลูกสร้าง พ.ศ. .... ขึ้น เพื่อพิจารณา โดยกำหนดเวลาการปฏิบัติงาน ๖๐ วัน ต่อมาในคราวประชุมสภาการศึกษาแห่งชาติ ครั้งที่ ๓๐/๒๕๖๐ วันพฤหัสบดีที่ ๑๘ พฤษภาคม ๒๕๖๐ ครั้งที่ ๔๕/๒๕๖๐ วันพฤหัสบดีที่ ๒๐ กรกฎาคม ๒๕๖๐ ครั้งที่ ๕๘/๒๕๖๐ วันพฤหัสบดีที่ ๒๑ กันยายน ๒๕๖๐ และครั้งที่ ๖๖/๒๕๖๐ วันพฤหัสบดีที่ ๒๓ พฤศจิกายน ๒๕๖๐ ที่ประชุมได้ลงมติให้ขอบังคับการประชุมเป็นการชั่วคราวเฉพาะกรณี และให้ขยายเวลาปฏิบัติงานออกไปอีก ครั้งละ ๖๐ วัน ซึ่งการขยายเวลาจะครบกำหนดเวลาปฏิบัติงานในวันที่ ๒๔ มกราคม ๒๕๖๑ นั้น

เนื่องจากคณะกรรมการวิสามัญมีประเด็นที่จะต้องพิจารณาในเรื่องข้อมูลและความพร้อมของหน่วยงานที่เกี่ยวข้องในการใช้เป็นแนวทางการตรากฎหมายลำดับรองให้สอดคล้องกับร่างพระราชบัญญัติฉบับนี้ เช่น การบรรเทาภาระภาษี การกำหนดหลักเกณฑ์การใช้ประโยชน์ในการประกอบเกษตรกรรม เป็นต้น เพื่อให้ร่างพระราชบัญญัติฉบับนี้มีความสมบูรณ์ยิ่งขึ้น รวมทั้งร่างพระราชบัญญัติฉบับนี้มีผลกระทบต่อประชาชนอย่างกว้างขวางจำเป็นต้องพิจารณาอย่างรอบด้าน และจะต้องนำข้อมูลการดำเนินการตามมาตรา ๗๗ วรรคสอง ของรัฐธรรมนูญแห่งราชอาณาจักรไทยที่ส่วนราชการเจ้าของเรื่องเสนอกฎหมายมาประกอบการพิจารณา อันอาจเป็นเหตุให้การพิจารณาของคณะกรรมการวิสามัญไม่แล้วเสร็จภายในเวลาที่กำหนด ดังนั้น คณะกรรมการวิสามัญจึงขอย้ายเวลาปฏิบัติงานออกไปเป็นครั้งที่ห้า เป็นกรณีพิเศษอีก ๖๐ วัน นับแต่วันที่ ๒๕ มกราคม ๒๕๖๑ เป็นต้นไป

จึงกราบเรียนมาเพื่อให้โปรดพิจารณานำเสนอต่อที่ประชุมสภาการศึกษาแห่งชาติ เพื่อพิจารณาอนุญาต

(นายวิสุทธิ์ ศรีสุพรรณ)

ประธานคณะกรรมการวิสามัญ

พิจารณาร่างพระราชบัญญัติภาษีที่ดินและสิ่งปลูกสร้าง พ.ศ. ....

สภาการศึกษาแห่งชาติ

สำนักกรรมการ ๒

ฝ่ายเลขานุการคณะกรรมการวิสามัญ

โทรศัพท์ ๐ ๒๘๓๑ ๙๑๙๖ - ๗ โทรสาร ๐ ๒๘๓๑ ๙๑๙๗

(๑๙๑)

กลุ่มงานบริหารทั่วไป  
รับที่ ๒๐ / ๒๑ วันที่ ๑๑ / ๑๓ / ๖๑  
เวลา ๑๔.๕๐ น. ส่ง น.ค.ก.  
สำนักการประชุม

กลุ่มงานนิติ  
รับที่ ๑๐ (๙) / ๑๓ / ๖๑  
วันที่ ๑๑ / ๑๓ / ๖๑  
เวลา ๑๔.๕๓ น.  
สำนักการประชุม



# บันทึกข้อความ

สำนักงานเลขาธิการสภา  
ปฏิรูป  
สำนักงานเลขาธิการสภานิติบัญญัติแห่งชาติ  
เลขที่ ๒ 735  
วันที่ ๑๕ มี.ค. ๒๕๖๑

ส่วนราชการ คณะกรรมการวิสามัญพิจารณาร่างพระราชบัญญัติภาษีที่ดินและสิ่งปลูกสร้าง พ.ศ. ....

สภานิติบัญญัติแห่งชาติ

ที่ สว (สนช)(กมธ ๒) ๐๐๑๐/๑๐๐๕ วันที่ ๑๕ มีนาคม ๒๕๖๑

เรื่อง ขอยกเวลาการพิจารณาร่างพระราชบัญญัติภาษีที่ดินและสิ่งปลูกสร้าง พ.ศ. .... (ครั้งที่ ๖)  
เป็นกรณีพิเศษ ๖๐ วัน

กราบเรียน ประธานสภานิติบัญญัติแห่งชาติ

ตามที่ประชุมสภานิติบัญญัติแห่งชาติ ครั้งที่ ๒๓/๒๕๖๐ วันศุกร์ที่ ๓๑ มีนาคม ๒๕๖๐ ได้ลงมติรับหลักการแห่งร่างพระราชบัญญัติภาษีที่ดินและสิ่งปลูกสร้าง พ.ศ. .... (คณะรัฐมนตรี เป็นผู้เสนอ) ไว้พิจารณา และตั้งคณะกรรมการวิสามัญพิจารณาร่างพระราชบัญญัติภาษีที่ดินและสิ่งปลูกสร้าง พ.ศ. .... ขึ้นเพื่อพิจารณา โดยกำหนดเวลาการปฏิบัติงาน ๖๐ วัน ต่อมาในคราวประชุมสภานิติบัญญัติแห่งชาติ ครั้งที่ ๓๐/๒๕๖๐ วันพฤหัสบดีที่ ๑๘ พฤษภาคม ๒๕๖๐ ครั้งที่ ๔๕/๒๕๖๐ วันพฤหัสบดีที่ ๒๐ กรกฎาคม ๒๕๖๐ ครั้งที่ ๕๘/๒๕๖๐ วันพฤหัสบดีที่ ๒๑ กันยายน ๒๕๖๐ ครั้งที่ ๖๖/๒๕๖๐ วันพฤหัสบดีที่ ๒๓ พฤศจิกายน ๒๕๖๐ และครั้งที่ ๗/๒๕๖๑ วันศุกร์ที่ ๑๙ มกราคม ๒๕๖๑ ที่ประชุมได้ลงมติให้ตั้งใช้ข้อบังคับการประชุมเป็นการชั่วคราวเฉพาะกรณี และให้ขยายเวลาปฏิบัติงานออกไปอีกครั้งละ ๖๐ วัน ซึ่งการขยายเวลาจะครบกำหนดเวลาปฏิบัติงานในวันที่ ๒๕ มีนาคม ๒๕๖๑ นั้น

เนื่องจากคณะกรรมการวิสามัญมีความจำเป็นต้องพิจารณารายละเอียดของร่างพระราชบัญญัติฉบับนี้ให้รอบคอบ และไม่ให้เกิดผลกระทบกับผู้เสียภาษีและรายได้ขององค์กรปกครองส่วนท้องถิ่นเมื่อมีการใช้บังคับกฎหมาย อันอาจเป็นเหตุให้การพิจารณาของคณะกรรมการวิสามัญไม่แล้วเสร็จภายในเวลาที่กำหนด ดังนั้น คณะกรรมการวิสามัญจึงขอยกเวลาปฏิบัติงานออกไปเป็นครั้งที่หกเป็นกรณีพิเศษอีก ๖๐ วัน นับแต่วันที่ ๒๖ มีนาคม ๒๕๖๑ เป็นต้นไป

จึงกราบเรียนมาเพื่อได้โปรดพิจารณานำเสนอต่อที่ประชุมสภานิติบัญญัติแห่งชาติ เพื่อพิจารณาอนุญาต

(นายวิสุทธิ์ ศรีสุพรรณ)

ประธานคณะกรรมการวิสามัญ

พิจารณาร่างพระราชบัญญัติภาษีที่ดินและสิ่งปลูกสร้าง พ.ศ. ....

สภานิติบัญญัติแห่งชาติ

กลุ่มงานนิติ  
รับที่ ๗๕๔๗ / ๒๕๖๑  
วันที่ ๑๕ มี.ค. ๒๕๖๑  
เวลา ๑๕.๔๗ น.  
สำนักการประชุม

สำนักกรรมการ ๒

ฝ่ายเลขานุการคณะกรรมการวิสามัญ

โทรศัพท์ ๐ ๒๘๓๑ ๙๑๙๖ - ๗ โทรสาร ๐ ๒๘๓๑ ๙๑๙๗

กลุ่มงานบริหารทั่วไป  
รับที่ ๒๖๖ / ๒๕๖๑ วันที่ ๑๕ มี.ค. ๒๕๖๑  
เวลา ๑๖.๓๐ น. ส่ง ๗๕๕๕  
สำนักการประชุม



## บันทึกข้อความ

ส่วนราชการ คณะกรรมการวิสามัญพิจารณาร่างพระราชบัญญัติภาษีที่ดินและสิ่งปลูกสร้าง พ.ศ. ....

สภานิติบัญญัติแห่งชาติ

ที่ สว (สนช)(กมธ ๒) ๐๐๑๐/๑.๗๙๗-๑ วันที่ ๑๖ พฤษภาคม ๒๕๖๑

เรื่อง ขอยายเวลาการพิจารณาร่างพระราชบัญญัติภาษีที่ดินและสิ่งปลูกสร้าง พ.ศ. ... (ครั้งที่ ๗)

เป็นกรณีพิเศษ ๖๐ วัน

กราบเรียน ประธานสภานิติบัญญัติแห่งชาติ

ตามที่ที่ประชุมสภานิติบัญญัติแห่งชาติ ครั้งที่ ๒๓/๒๕๖๐ วันศุกร์ที่ ๓๑ มีนาคม ๒๕๖๐ ได้ลงมติรับหลักการแห่งร่างพระราชบัญญัติภาษีที่ดินและสิ่งปลูกสร้าง พ.ศ. .... (คณะรัฐมนตรี เป็นผู้เสนอ) ไว้พิจารณา และตั้งคณะกรรมการวิสามัญพิจารณาร่างพระราชบัญญัติภาษีที่ดินและสิ่งปลูกสร้าง พ.ศ. .... ขึ้นเพื่อพิจารณา โดยกำหนดเวลาการปฏิบัติงาน ๖๐ วัน ต่อมาในคราวประชุมสภานิติบัญญัติแห่งชาติ ครั้งที่ ๓๐/๒๕๖๐ วันพฤหัสบดีที่ ๑๘ พฤษภาคม ๒๕๖๐ ครั้งที่ ๔๕/๒๕๖๐ วันพฤหัสบดีที่ ๒๐ กรกฎาคม ๒๕๖๐ ครั้งที่ ๕๘/๒๕๖๐ วันพฤหัสบดีที่ ๒๑ กันยายน ๒๕๖๐ ครั้งที่ ๖๖/๒๕๖๐ วันพฤหัสบดีที่ ๒๓ พฤศจิกายน ๒๕๖๐ ครั้งที่ ๗/๒๕๖๑ วันศุกร์ที่ ๑๙ มกราคม ๒๕๖๑ และครั้งที่ ๑๖/๒๕๖๑ วันพฤหัสบดีที่ ๒๒ มีนาคม ๒๕๖๑ ที่ประชุมได้ลงมติให้งดใช้ข้อบังคับการประชุมเป็นการชั่วคราวเฉพาะกรณี และให้ขยายเวลาปฏิบัติงานออกไปอีกครั้งละ ๖๐ วัน ซึ่งการขยายเวลาจะครบกำหนดเวลาปฏิบัติงานในวันที่ ๒๔ พฤษภาคม ๒๕๖๑ นั้น

เนื่องจากคณะกรรมการวิสามัญมีความจำเป็นต้องพิจารณารายละเอียดของร่างพระราชบัญญัติฉบับนี้ให้รอบคอบ และพิจารณาสาระสำคัญของกฎหมายลำดับรองให้สอดคล้องกับร่างพระราชบัญญัตินี้ รวมถึงต้องพิจารณาความพร้อมของหน่วยงานที่เกี่ยวข้องกับการจัดเก็บภาษีเมื่อร่างพระราชบัญญัตินี้มีผลใช้บังคับ อันอาจเป็นเหตุให้การพิจารณาของคณะกรรมการวิสามัญไม่แล้วเสร็จภายในเวลาที่กำหนด ดังนั้น คณะกรรมการวิสามัญจึงขอยายเวลาปฏิบัติงานออกไปเป็นครั้งที่เจ็ด เป็นกรณีพิเศษอีก ๖๐ วัน นับแต่วันที่ ๒๕ พฤษภาคม ๒๕๖๑ เป็นต้นไป

จึงกราบเรียนมาเพื่อให้โปรดพิจารณานำเสนอต่อที่ประชุมสภานิติบัญญัติแห่งชาติ เพื่อพิจารณาอนุญาต

(นายวิสุทธิ์ ศรีสุพรรณ)

ประธานคณะกรรมการวิสามัญ

พิจารณาร่างพระราชบัญญัติภาษีที่ดินและสิ่งปลูกสร้าง พ.ศ. ....

สภานิติบัญญัติแห่งชาติ

สำนักกรรมการ ๒

ฝ่ายเลขานุการคณะกรรมการวิสามัญ

โทรศัพท์ ๐ ๒๘๓๑ ๙๑๙๖ - ๗ โทรสาร ๐ ๒๘๓๑ ๙๑๙๗

๒๐/๒๕๖๑

๒๕/๕



# บันทึกข้อความ

สำนักงานเลขาธิการวุฒิสภา  
ปฏิบัติหน้าที่  
สำนักงานเลขาธิการสภานิติบัญญัติแห่งชาติ

เลขรับ ๖๙๙  
วันที่ ๑๕ มี.ค. ๒๕๖๑

ส่วนราชการ คณะกรรมาธิการวิสามัญพิจารณาร่างพระราชบัญญัติภาษีที่ดินและสิ่งปลูกสร้าง พ.ศ. ....  
สภานิติบัญญัติแห่งชาติ

ที่ สว (สนช)(กมธ ๒) ๐๐๑๐/ ๒๕๕๙ วันที่ ๑๕ กรกฎาคม ๒๕๖๑

เรื่อง ขอย้ายเวลาการพิจารณาร่างพระราชบัญญัติภาษีที่ดินและสิ่งปลูกสร้าง พ.ศ. .... (ครั้งที่ ๘)  
เป็นกรณีพิเศษ ๖๐ วัน

กราบเรียน ประธานสภานิติบัญญัติแห่งชาติ

ตามที่ที่ประชุมสภานิติบัญญัติแห่งชาติ ครั้งที่ ๒๓/๒๕๖๐ วันศุกร์ที่ ๓๑ มีนาคม ๒๕๖๐ ได้ลงมติรับหลักการร่างพระราชบัญญัติภาษีที่ดินและสิ่งปลูกสร้าง พ.ศ. .... (คณะรัฐมนตรี เป็นผู้เสนอ) ไว้พิจารณา และตั้งคณะกรรมาธิการวิสามัญพิจารณาร่างพระราชบัญญัติภาษีที่ดินและสิ่งปลูกสร้าง พ.ศ. .... ขึ้นเพื่อพิจารณา โดยกำหนดเวลาการปฏิบัติงาน ๖๐ วัน ต่อมาในคราวประชุมสภานิติบัญญัติแห่งชาติ ครั้งที่ ๓๐/๒๕๖๐ วันพฤหัสบดีที่ ๑๘ พฤษภาคม ๒๕๖๐ ครั้งที่ ๔๕/๒๕๖๐ วันพฤหัสบดีที่ ๒๐ กรกฎาคม ๒๕๖๐ ครั้งที่ ๕๘/๒๕๖๐ วันพฤหัสบดีที่ ๒๑ กันยายน ๒๕๖๐ ครั้งที่ ๖๖/๒๕๖๐ วันพฤหัสบดีที่ ๒๓ พฤศจิกายน ๒๕๖๐ ครั้งที่ ๗/๒๕๖๑ วันศุกร์ที่ ๑๘ มกราคม ๒๕๖๑ ครั้งที่ ๑๖/๒๕๖๑ วันพฤหัสบดีที่ ๒๒ มีนาคม ๒๕๖๑ และครั้งที่ ๒๙/๒๕๖๑ วันพฤหัสบดีที่ ๑๗ พฤษภาคม ๒๕๖๑ ที่ประชุมได้ลงมติให้งดใช้ข้อบังคับการประชุมเป็นการชั่วคราวเฉพาะกรณี และให้ขยายเวลาปฏิบัติงานออกไปอีกครั้งละ ๖๐ วัน ซึ่งการขยายเวลาจะครบกำหนดเวลาปฏิบัติงานในวันที่ ๒๓ กรกฎาคม ๒๕๖๑ นั้น

เนื่องจากคณะกรรมาธิการวิสามัญมีความจำเป็นต้องพิจารณารายละเอียดของร่างพระราชบัญญัติฉบับนี้ให้รอบคอบ และพิจารณาถึงความพร้อมของหน่วยงานในการปฏิบัติตามกฎหมาย เมื่อร่างพระราชบัญญัติฉบับนี้มีผลใช้บังคับ อันอาจเป็นเหตุให้การพิจารณาของคณะกรรมาธิการวิสามัญไม่แล้วเสร็จภายในเวลาที่กำหนด ดังนั้น คณะกรรมาธิการวิสามัญจึงขอย้ายเวลาปฏิบัติงานออกไปเป็นครั้งที่แปด เป็นกรณีพิเศษอีก ๖๐ วัน นับแต่วันที่ ๒๔ กรกฎาคม ๒๕๖๑ เป็นต้นไป

จึงกราบเรียนมาเพื่อให้โปรดพิจารณานำเสนอต่อที่ประชุมสภานิติบัญญัติแห่งชาติ เพื่อพิจารณาอนุญาต

กมธ.วิสามัญฯ  
วันที่ ๑๖ มี.ค. ๒๕๖๑  
เวลา ๑๕.๐๐ น. ส่ง ...  
สำนักการประชุม

(นายวิสุทธิ ศรีสุพรรณม)  
ประธานคณะกรรมาธิการวิสามัญ

พิจารณาร่างพระราชบัญญัติภาษีที่ดินและสิ่งปลูกสร้าง พ.ศ. ....  
สภานิติบัญญัติแห่งชาติ

กมธ.วิสามัญฯ  
รับที่ ๑๕๐ (๙) / ๒๕๖๑  
วันที่ ๑๕ / ๗.๑ / ๖๑  
เวลา ๑๕:๐๐ น.  
สำนักการประชุม

สำนักกรรมาธิการ ๒  
ฝ่ายเลขานุการคณะกรรมาธิการวิสามัญ  
โทรศัพท์ ๐ ๒๘๓๑ ๙๑๙๖ - ๗ โทรสาร ๐ ๒๘๓๑ ๙๑๙๗  
(๑๙๔)



# บันทึกข้อความ

สำนักงานเลขาธิการสภาการศึกษา  
 ปฏิบัติหน้าที่  
 สำนักงานเลขาธิการสภานิติบัญญัติแห่งชาติ  
 เลขรับ ๑๒๖๗  
 วันที่ ๑๖/๑๑/๒๕๖๑  
 เวลา ๑๖.๑๐ น.

ส่วนราชการ คณะกรรมาธิการวิสามัญพิจารณาร่างพระราชบัญญัติภาษีที่ดินและสิ่งปลูกสร้าง พ.ศ. ....

สภานิติบัญญัติแห่งชาติ

ที่ สว (สนช)(กมธ ๒) ๐๐๑๐/ ๑๔๒๕ วันที่ ๑๖ กันยายน ๒๕๖๑

เรื่อง ขอย้ายเวลาการพิจารณาร่างพระราชบัญญัติภาษีที่ดินและสิ่งปลูกสร้าง พ.ศ. .... (ครั้งที่ ๙)

เป็นกรณีพิเศษ ๖๐ วัน

กราบเรียน ประธานสภานิติบัญญัติแห่งชาติ

ตามที่ที่ประชุมสภานิติบัญญัติแห่งชาติ ครั้งที่ ๒๓/๒๕๖๐ วันศุกร์ที่ ๓๑ มีนาคม ๒๕๖๐ ได้ลงมติรับหลักการร่างพระราชบัญญัติภาษีที่ดินและสิ่งปลูกสร้าง พ.ศ. .... (คณะรัฐมนตรี เป็นผู้เสนอ) ไว้พิจารณา และตั้งคณะกรรมาธิการวิสามัญพิจารณาร่างพระราชบัญญัติภาษีที่ดินและสิ่งปลูกสร้าง พ.ศ. .... ขึ้นเพื่อพิจารณา โดยกำหนดเวลาการปฏิบัติงาน ๖๐ วัน ต่อมาในคราวประชุมสภานิติบัญญัติแห่งชาติ ครั้งที่ ๓๐/๒๕๖๐ วันพฤหัสบดีที่ ๑๘ พฤษภาคม ๒๕๖๐ ครั้งที่ ๔๕/๒๕๖๐ วันพฤหัสบดีที่ ๒๐ กรกฎาคม ๒๕๖๐ ครั้งที่ ๕๘/๒๕๖๐ วันพฤหัสบดีที่ ๒๑ กันยายน ๒๕๖๐ ครั้งที่ ๖๖/๒๕๖๐ วันพฤหัสบดีที่ ๒๓ พฤศจิกายน ๒๕๖๐ ครั้งที่ ๗/๒๕๖๑ วันศุกร์ที่ ๑๙ มกราคม ๒๕๖๑ ครั้งที่ ๑๖/๒๕๖๑ วันพฤหัสบดีที่ ๒๒ มีนาคม ๒๕๖๑ ครั้งที่ ๒๙/๒๕๖๑ วันพฤหัสบดีที่ ๑๗ พฤษภาคม ๒๕๖๑ และครั้งที่ ๔๕/๒๕๖๑ วันพฤหัสบดีที่ ๑๙ กรกฎาคม ๒๕๖๑ ที่ประชุมได้ลงมติให้คงใช้ข้อบังคับการประชุมเป็นการชั่วคราวเฉพาะกรณี และให้ขยายเวลาปฏิบัติงานออกไปอีก ครั้งละ ๖๐ วัน ซึ่งการขยายเวลาจะครบกำหนดเวลาปฏิบัติงานในวันที่ ๒๑ กันยายน ๒๕๖๑ นั้น

เนื่องจากคณะกรรมาธิการวิสามัญมีความจำเป็นต้องพิจารณารายละเอียดของร่างพระราชบัญญัติฉบับนี้ให้รอบคอบ และพิจารณาถึงความพร้อมของหน่วยงานในการจัดทำกฎหมายลำดับรอง หลังจากที่ร่างพระราชบัญญัติฉบับนี้มีผลใช้บังคับ อันอาจเป็นเหตุให้การพิจารณาของคณะกรรมาธิการวิสามัญไม่แล้วเสร็จภายในเวลาที่กำหนด ดังนั้น คณะกรรมาธิการวิสามัญจึงขอย้ายเวลาปฏิบัติงานออกไปเป็นครั้งที่เก้าเป็นกรณีพิเศษอีก ๖๐ วัน นับแต่วันที่ ๒๑ กันยายน ๒๕๖๑ เป็นต้นไป

จึงกราบเรียนมาเพื่อได้โปรดพิจารณานำเสนอต่อที่ประชุมสภานิติบัญญัติแห่งชาติ เพื่อพิจารณาอนุญาต

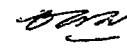
  
 (นายวิสุทธิ์ ศรีสุพรรณ)

ประธานคณะกรรมาธิการวิสามัญ

พิจารณาร่างพระราชบัญญัติภาษีที่ดินและสิ่งปลูกสร้าง พ.ศ. ....

สภานิติบัญญัติแห่งชาติ

กลุ่มงานนิติคดี  
 รับที่ ๒๕๖ (๓) / ๒๕๖๑  
 วันที่ ๑๖ / ๑๑ / ๒๕๖๑  
 เวลา ๑๕.๓๐ น.  
 สำนักการประชุม

สำนักกรรมาธิการ ๒

ฝ่ายเลขานุการคณะกรรมาธิการวิสามัญ

โทรศัพท์ ๐ ๒๕๓๑ ๙๑๙๖ - ๗ โทรสาร ๐ ๒๕๓๑ ๙๑๙๗

(๑๙๕)

กลุ่มงานบริหารทั่วไป  
 รับที่ ๒๓๖ / ๒๑ วันที่ ๑๖ / ๑๑ / ๒๕๖๑  
 เวลา ๑๕.๒๗ ถึง ๑๖.๓๐  
 สำนักการประชุม



ที่ สว(สนช) ๐๐๐๗/๖๓๕๐

สำนักงานเลขาธิการวุฒิสภา  
ปฏิบัติหน้าที่สำนักงานเลขาธิการ  
สภานิติบัญญัติแห่งชาติ  
ถนนอุทองใน กทม. ๑๐๓๐๐

๒๐ พฤศจิกายน ๒๕๖๑

เรื่อง ร่างพระราชบัญญัติภาษีที่ดินและสิ่งปลูกสร้าง พ.ศ. ....

เรียน เลขาธิการคณะรัฐมนตรี

อ้างถึง หนังสือสำนักนายกรัฐมนตรี ที่ นร ๐๕๐๓/๑๐๕๙๓ ลงวันที่ ๒๘ มีนาคม ๒๕๖๐

สิ่งที่ส่งมาด้วย ร่างพระราชบัญญัติภาษีที่ดินและสิ่งปลูกสร้าง พ.ศ. ....

ตามหนังสือที่อ้างถึง คณะรัฐมนตรีได้เสนอร่างพระราชบัญญัติภาษีที่ดินและสิ่งปลูกสร้าง พ.ศ. .... ต่อสภานิติบัญญัติแห่งชาติ เพื่อพิจารณาตามรัฐธรรมนูญแห่งราชอาณาจักรไทย นั้น

ในคราวประชุมสภานิติบัญญัติแห่งชาติ ครั้งที่ ๗๗/๒๕๖๑ เป็นพิเศษ วันพฤหัสบดีที่ ๑๕ พฤศจิกายน ๒๕๖๑ และครั้งที่ ๗๘/๒๕๖๑ วันศุกร์ที่ ๑๖ พฤศจิกายน ๒๕๖๑ ที่ประชุมได้พิจารณาร่างพระราชบัญญัตินี้ดังกล่าวแล้วลงมติเห็นสมควรประกาศใช้เป็นกฎหมาย

จึงเรียนยืนยันมติของสภานิติบัญญัติแห่งชาติมาพร้อมด้วยร่างพระราชบัญญัตินี้ดังกล่าวตามสิ่งที่ส่งมาด้วย เพื่อนำขึ้นทูลเกล้าฯ ถวาย เพื่อพระมหากษัตริย์ทรงลงพระปรมาภิไธย ให้ประกาศใช้เป็นกฎหมายต่อไป ทั้งนี้ ตามความในมาตรา ๘๑ ของรัฐธรรมนูญแห่งราชอาณาจักรไทย ประกอบกับข้อบังคับการประชุมสภานิติบัญญัติแห่งชาติ พ.ศ. ๒๕๖๐ ข้อ ๑๒๗

ขอแสดงความนับถือ

(นางสาวสุภาวค์จิตต์ ไตรเพทพิสัย)  
รองเลขาธิการวุฒิสภา ปฏิบัติราชการแทน  
เลขาธิการวุฒิสภา  
ปฏิบัติหน้าที่เลขาธิการสภานิติบัญญัติแห่งชาติ

สำนักการประชุม

โทรศัพท์ ๐ ๒๘๓๑ ๙๔๔๗ - ๘

โทรสาร ๐ ๒๘๓๑ ๙๔๔๘

(๑๙๗)





ที่ สว(สนช) ๐๐๐๗/๖๓๕๖

สำนักงานเลขาธิการวุฒิสภา  
ปฏิบัติหน้าที่สำนักงานเลขาธิการ  
สภานิติบัญญัติแห่งชาติ  
ถนนอุทองใน กทม. ๑๐๓๐๐

๒๐ พฤศจิกายน ๒๕๖๑

เรื่อง ข้อสังเกตของคณะกรรมการวิสามัญพิจารณาร่างพระราชบัญญัติภาษีที่ดินและสิ่งปลูกสร้าง  
พ.ศ. ....

เรียน เลขาธิการคณะรัฐมนตรี

สิ่งที่ส่งมาด้วย ข้อสังเกตของคณะกรรมการวิสามัญดังกล่าวข้างต้น

เนื่องจากการพิจารณาร่างพระราชบัญญัติภาษีที่ดินและสิ่งปลูกสร้าง พ.ศ. ....  
ของคณะกรรมการวิสามัญได้ตั้งข้อสังเกตเกี่ยวกับร่างพระราชบัญญัติฉบับนี้ไว้บางประการ  
และในคราวประชุมสภานิติบัญญัติแห่งชาติ ครั้งที่ ๗๘/๒๕๖๑ วันศุกร์ที่ ๑๖ พฤศจิกายน ๒๕๖๑  
ที่ประชุมได้พิจารณาและมีมติเห็นด้วยกับข้อสังเกตนั้น

จึงส่งข้อสังเกตดังกล่าวมาตามนัยแห่งข้อบังคับการประชุมสภานิติบัญญัติแห่งชาติ  
พ.ศ. ๒๕๖๐ ข้อ ๙๗ วรรคสอง

ขอแสดงความนับถือ

(นางสาวสุภางค์จิตต์ ไตรเพทพิสัย)

รองเลขาธิการวุฒิสภา ปฏิบัติราชการแทน

เลขาธิการวุฒิสภา

ปฏิบัติหน้าที่เลขาธิการสภานิติบัญญัติแห่งชาติ

สำนักการประชุม

โทรศัพท์ ๐ ๒๘๓๑ ๙๔๔๗ - ๘

โทรสาร ๐ ๒๘๓๑ ๙๔๔๘

ข้อสังเกตของคณะกรรมการวิสามัญพิจารณา  
ร่างพระราชบัญญัติภาษีที่ดินและสิ่งปลูกสร้าง พ.ศ. ....

คณะกรรมการวิสามัญได้พิจารณาร่างพระราชบัญญัติภาษีที่ดินและสิ่งปลูกสร้าง พ.ศ. .... แล้ว เห็นควรตั้งข้อสังเกต ดังนี้

๑. ในการพิจารณาประเมินภาษีและการวินิจฉัยยุทธศาสตร์ของคณะกรรมการชุดต่าง ๆ ตามร่างพระราชบัญญัติฉบับนี้ ควรมีผู้เกี่ยวข้องด้านการเกษตรเข้าไปมีส่วนร่วมในการให้ข้อมูลเพื่อประกอบการพิจารณาและการวินิจฉัยยุทธศาสตร์ด้วย เพราะการประกอบอาชีพด้านเกษตรกรรมมีอยู่หลายประเภท ตลอดจนถึงต้องคำนึงถึงนโยบายของรัฐบาลด้านการเกษตรกรรม รวมถึงสถานะของผู้ประกอบเกษตรกรรมที่ต่างกันไม่ว่าจะเป็นในลักษณะของเกษตรกรรายบุคคลหรือรายกลุ่มที่รวมตัวกันประกอบอาชีพตามกฎหมาย

๒. ในการจัดทำหลักเกณฑ์สำหรับที่ดินหรือสิ่งปลูกสร้างที่ใช้ประโยชน์ในการประกอบเกษตรกรรมตามมาตรา ๓๗ วรรคสอง ควรให้มีความชัดเจนและเป็นธรรมกับผู้เสียภาษีในภาคเกษตรกรรม

๓. ที่ดินที่ไม่สามารถใช้ประโยชน์ได้อันเนื่องมาจากข้อจำกัดในทางกฎหมาย เช่น ที่ดินในพื้นที่ซึ่งมีกฎหมายห้ามไม่ให้มีการก่อสร้างอาคารเพื่อความปลอดภัยในการบิน ที่ดินที่มีข้อจำกัดทางผังเมือง หรือที่ดินที่ไม่สามารถใช้ประโยชน์ได้อันเนื่องมาจากลักษณะทางกายภาพ เช่น ที่ดินที่ไม่มีทางออกสาธารณะ ที่ดินที่ไม่มีสาธารณูปโภคเข้าถึงพื้นที่ได้ หรือที่ดินที่ไม่สามารถใช้ประโยชน์ได้อันเนื่องมาจากข้อจำกัดในเชิงพื้นที่ เช่น พื้นที่ในจังหวัดชายแดนภาคใต้ ซึ่งไม่สามารถใช้ประโยชน์ได้อันเนื่องมาจากปัญหาด้านความปลอดภัยในชีวิตและทรัพย์สินของประชาชน อาจจัดให้มีการบรรเทาภาระภาษีตามความเหมาะสม

๔. สมควรให้มีการจัดทำฐานข้อมูลการถือครองที่ดินของผู้เสียภาษีในระบบอิเล็กทรอนิกส์ และเชื่อมโยงข้อมูลดังกล่าวให้ครบถ้วนทั่วประเทศโดยเร็ว

๕. สมควรให้หน่วยงานที่เกี่ยวข้องกับการจัดส่งข้อมูลและการใช้ข้อมูลเกี่ยวกับรูปแบบที่ดินและเอกสารสิทธิของที่ดินและสิ่งปลูกสร้างของผู้เสียภาษี ใช้ความระมัดระวังไม่ให้มีการเปิดเผยหรือเผยแพร่ข้อมูล หรือทำให้ข้อมูลดังกล่าวรั่วไหล รวมทั้งต้องจัดให้มีระบบการป้องกันข้อมูลส่วนบุคคลของผู้เสียภาษีด้วย

๖. หน่วยงานที่เกี่ยวข้องกับการจัดเก็บภาษีที่ดินและสิ่งปลูกสร้างควรที่จะทำการประชาสัมพันธ์เพื่อให้ผู้เสียภาษีเข้าใจในบทนิยามของคำว่าสิ่งปลูกสร้างว่า หมายความรวมถึง โรงเรือน อาคาร ตึก ห้องชุด แพ หรือสิ่งปลูกสร้างที่บุคคลอาจเข้าอยู่อาศัยหรือใช้สอยได้ หรือที่ใช้เป็นที่เก็บสินค้า หรือประกอบการอุตสาหกรรมหรือพาณิชย์กรรม แต่ไม่หมายความรวมถึง เครื่องจักรหรือส่วนควบที่มีลักษณะเป็นเครื่องจักรกลไก หรือเครื่องผลิตสินค้า หรือโครงสร้างและส่วนประกอบของเครื่องผลิตสินค้า

๗. ในโอกาสต่อไปสมควรที่จะให้มีการจัดทำร่างกฎหมายอีกฉบับที่เกี่ยวกับการถือครองที่ดิน เพื่อให้มีการกระจายการถือครองที่ดินที่เหมาะสม

๘. สมควรให้ ...

๘. สมควรให้มีการจัดสรรงบประมาณรายจ่ายให้แก่กรมที่ดินในการดำเนินการจัดทำและส่งข้อมูลรูปแปลงที่ดินและข้อมูลเอกสารสิทธิของที่ดินและสิ่งปลูกสร้างให้แก่องค์กรปกครองส่วนท้องถิ่น

๙. เนื่องด้วยปัจจุบันประเทศไทยมีที่ดินจำนวนหนึ่งซึ่งยังไม่มีมีการประเมินราคาที่ดินโดยกระจายอยู่ทั่วประเทศ ดังนั้น กรมส่งเสริมการปกครองท้องถิ่นควรประสานงานให้องค์กรปกครองส่วนท้องถิ่นทุกแห่งเตรียมความพร้อมโดยการสำรวจจำนวนที่ดินและสิ่งปลูกสร้างที่ยังไม่มีราคาประเมินให้แล้วเสร็จก่อนร่างพระราชบัญญัติภาษีที่ดินและสิ่งปลูกสร้าง พ.ศ. .... มีผลใช้บังคับ

๑๐. ก่อนที่อัตราภาษีที่จะใช้จัดเก็บจริงในช่วง ๒ ปีแรกจะสิ้นสุดการบังคับใช้ ให้มีการกำหนดอัตราภาษีที่จะจัดเก็บตามพระราชกฤษฎีกาเป็นการล่วงหน้า เพื่อให้ภาคธุรกิจได้รับรู้ข้อมูลเกี่ยวกับอัตราภาษีที่จะใช้จัดเก็บจริงล่วงหน้าและสามารถวางแผนการลงทุนได้

ถูกต้องตามมติของสภานิติบัญญัติแห่งชาติ

ร้อยตำรวจเอก หญิง

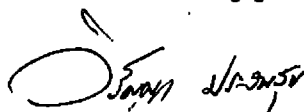

(วิรัชญา ประสพสุข)

ผู้อำนวยการสำนักงานการประชุม

สำนักงานเลขาธิการวุฒิสภา

ปฏิบัติหน้าที่สำนักงานเลขาธิการสภานิติบัญญัติแห่งชาติ



สำนักงานเลขาธิการวุฒิสภา
ปฏิบัติหน้าที่
สำนักงานเลขาธิการคณะกรรมการวินิจฉัยผู้พิพากษา
เลขรับ..... ๒๕๖๒
วันที่..... ๑๕ ก.พ. ๒๕๖๒
เวลา..... ๑๕:๓๗ น.

ที่ นร ๐๕๐๓/๒๕๖๒

สำนักเลขาธิการคณะรัฐมนตรี  
ทำเนียบรัฐบาล กทม. ๑๐๓๐๐

๑๕ กุมภาพันธ์ ๒๕๖๒

เรื่อง รายงานผลการดำเนินการตามข้อสังเกตของคณะกรรมการวิสามัญพิจารณาร่างพระราชบัญญัติ  
ภาษีที่ดินและสิ่งปลูกสร้าง พ.ศ. ....

เรียน เลขาธิการวุฒิสภา ปฏิบัติหน้าที่เลขาธิการสภานิติบัญญัติแห่งชาติ

อ้างถึง หนังสือสำนักงานเลขาธิการวุฒิสภา ปฏิบัติหน้าที่สำนักงานเลขาธิการสภานิติบัญญัติแห่งชาติ  
ที่ สว(สนช) ๐๐๐๗/๖๓๕๑ ลงวันที่ ๒๐ พฤศจิกายน ๒๕๖๑

สิ่งที่ส่งมาด้วย สำเนาหนังสือกระทรวงการคลัง ด่วนที่สุด ที่ กค ๑๐๐๕/๑๐๓๐ ลงวันที่ ๒๑ มกราคม ๒๕๖๒

ตามที่ได้เสนอข้อสังเกตของคณะกรรมการวิสามัญพิจารณาร่างพระราชบัญญัติภาษีที่ดิน  
และสิ่งปลูกสร้าง พ.ศ. .... ไปเพื่อดำเนินการ นั้น

กระทรวงการคลังได้เสนอรายงานผลการดำเนินการตามข้อสังเกตดังกล่าว มาเพื่อดำเนินการ  
ความละเอียดปรากฏตามสิ่งที่ส่งมาด้วย

คณะรัฐมนตรีได้มีมติเมื่อวันที่ ๑๘ กุมภาพันธ์ ๒๕๖๒ รับทราบรายงานผลการดำเนินการตาม  
ข้อสังเกตของคณะกรรมการวิสามัญพิจารณาร่างพระราชบัญญัติภาษีที่ดินและสิ่งปลูกสร้าง พ.ศ. ....  
ตามที่กระทรวงการคลังเสนอ และแจ้งให้สำนักงานเลขาธิการวุฒิสภา ปฏิบัติหน้าที่สำนักงานเลขาธิการ  
สภานิติบัญญัติแห่งชาติทราบต่อไป

จึงเรียนมาเพื่อโปรดทราบ ทั้งนี้ ได้แจ้งให้กระทรวงการคลังส่งรายงานในเรื่องนี้ จำนวน ๗๕๐ ชุด  
ให้สำนักงานเลขาธิการวุฒิสภา ปฏิบัติหน้าที่สำนักงานเลขาธิการสภานิติบัญญัติแห่งชาติโดยตรงต่อไปแล้ว

ขอแสดงความนับถือ

กลุ่มงานนิติ
รับที่ ๑๑๓ (๒๖/๒๕๖๒)
วันที่ ๑๕ / ๒ / ๖๒
เวลา ๑๕:๒๖
สำนักงานเลขาธิการ

(นายธีระพงษ์ วงศ์ศิวัชวิลาส)  
เลขาธิการคณะรัฐมนตรี

กลุ่มงานบริหารทั่วไป
รับที่ ๒๖๖๖ / ๖๖ วันที่ ๑๕/๒/๖๒
เวลา ๑๕:๒๖ ส่ง ๑๕:๒๖
สำนักงานปรองดอง

กองนิติธรรม

โทร. ๐ ๒๒๘๐ ๙๐๐๐ ต่อ ๑๓๒๒

โทรสาร ๐ ๒๒๘๐ ๙๐๕๘ (ณ.แจ้งคดี ครม. ข้อสังเกต/๐๐๖)

(๒๐๑)

**ด่วนที่สุด**  
ที่ กค ๑๐๐๕/๑๐๓๐



สำนักเลขาธิการคณะรัฐมนตรี  
รับที่ 1100 นว  
วันที่ 21 ส.ค. 2562

กระทรวงการคลัง  
ถนนพระรามที่ ๖  
กรุงเทพฯ ๑๐๕๐๐

๒๑ มกราคม ๒๕๖๒

เรื่อง ข้อสังเกตของคณะกรรมการวิสามัญพิจารณาร่างพระราชบัญญัติภาษีที่ดินและสิ่งปลูกสร้าง พ.ศ. ....

เรียน เลขาธิการคณะรัฐมนตรี

อ้างถึง หนังสือสำนักเลขาธิการคณะรัฐมนตรี ที่ นร ๐๕๐๓/๔๐๑๙๙ ลงวันที่ ๑๒ ธันวาคม ๒๕๖๑

- สิ่งที่ส่งมาด้วย ๑. รายงานการประชุมเพื่อพิจารณาข้อสังเกตของคณะกรรมการวิสามัญพิจารณาร่างพระราชบัญญัติภาษีที่ดินและสิ่งปลูกสร้าง พ.ศ. ....  
๒. สรุปผลการพิจารณาเกี่ยวกับข้อสังเกตของคณะกรรมการวิสามัญพิจารณาร่างพระราชบัญญัติภาษีที่ดินและสิ่งปลูกสร้าง พ.ศ. ....

ตามหนังสือที่อ้างถึง สำนักเลขาธิการคณะรัฐมนตรีแจ้งว่า สภานิติบัญญัติแห่งชาติได้ส่งข้อสังเกตของคณะกรรมการวิสามัญพิจารณาร่างพระราชบัญญัติภาษีที่ดินและสิ่งปลูกสร้าง พ.ศ. .... มาเพื่อดำเนินการ และรองนายกรัฐมนตรี (นายสมคิด จาตุศรีพิทักษ์) สั่งและปฏิบัติราชการแทนนายกรัฐมนตรี ได้สั่งการให้กระทรวงการคลังเป็นหน่วยงานหลักรับข้อสังเกตดังกล่าวไปพิจารณาร่วมกับกระทรวงมหาดไทย สำนักงบประมาณและหน่วยงานที่เกี่ยวข้อง เพื่อพิจารณาศึกษาแนวทางและความเหมาะสม และสรุปผลการพิจารณาหรือผลการดำเนินการเกี่ยวกับเรื่องดังกล่าวในภาพรวมแล้วส่งให้สำนักเลขาธิการคณะรัฐมนตรีความละเอียดแจ้งแล้ว นั้น

กระทรวงการคลังได้ดำเนินการจัดการประชุมเพื่อพิจารณาข้อสังเกตของคณะกรรมการวิสามัญพิจารณาร่างพระราชบัญญัติภาษีที่ดินและสิ่งปลูกสร้าง พ.ศ. .... ร่วมกับหน่วยงานที่เกี่ยวข้อง เมื่อวันที่ ๙ มกราคม ๒๕๖๒ เวลา ๑๔.๐๐ น. ณ ห้องประชุม ๓๐๑ ชั้น ๓ สำนักงานเศรษฐกิจการคลัง โดยมีผู้แทนกระทรวงมหาดไทยและผู้แทนสำนักงบประมาณเข้าร่วมการประชุมด้วย ดังมีรายละเอียดปรากฏตามสิ่งที่ส่งมาด้วย ๑ พร้อมทั้งได้จัดทำสรุปผลการพิจารณาในเรื่องดังกล่าวในภาพรวม (สิ่งที่ส่งมาด้วย ๒) เพื่อส่งให้สำนักเลขาธิการคณะรัฐมนตรีพิจารณาดำเนินการต่อไป

จึงเรียนมาเพื่อโปรดพิจารณาดำเนินการในส่วนที่เกี่ยวข้องต่อไป

ขอแสดงความนับถือ

(นายอภิศักดิ์ ตันติวรวงศ์)

รัฐมนตรีว่าการกระทรวงการคลัง

สำนักงานเศรษฐกิจการคลัง

สำนักนโยบายภาษี

โทรศัพท์ ๐ ๒๒๗๓ ๙๐๒๐ ต่อ ๓๕๔๘ โทรสาร ๐ ๒๒๗๓ ๙๐๘๘

ไปรษณีย์อิเล็กทรอนิกส์ taxpolicy.fpo@gmail.com

(๒๐๒)

รายงานการประชุมเพื่อพิจารณา  
 ข้อสังเกตของคณะกรรมการวิสามัญพิจารณา  
 ร่างพระราชบัญญัติภาษีที่ดินและสิ่งปลูกสร้าง พ.ศ. ....  
 วันพุธที่ ๙ มกราคม ๒๕๖๒ เวลา ๑๔.๐๐ - ๑๕.๓๐ น.  
 ณ ห้องประชุม ๓๐๑ ชั้น ๓ สำนักงานเศรษฐกิจการคลัง

**รายชื่อผู้เข้าร่วมประชุม**

**สำนักงานเศรษฐกิจการคลัง**

๑. นายวโรทัย โกศลพิศิษฐ์กุล	ที่ปรึกษาด้านเศรษฐกิจการคลัง	ประธาน
๒. นายฤทธิ ศยามานนท์	ผู้อำนวยการสำนักนโยบายภาษี	
๓. นายชุมพล สุวรรณกิจบริหาร	ผู้เชี่ยวชาญเฉพาะด้านนโยบายภาษี	
๔. นางดวงกมล คล้ายคลัง	ผู้อำนวยการส่วนนโยบายภาษีท้องถิ่นและรายได้อื่น	
๕. นายชัยสิทธิ์ บุญยเนตร	เศรษฐกรชำนาญการ	
๖. นายวิศรุต นามจรัสเรืองศรี	เศรษฐกรชำนาญการ	
๗. นายธีรวิภา สุมาวงศ์	นิติกรชำนาญการ	
๘. นางสาวศิริญา วงษ์ทิพย์	เศรษฐกรปฏิบัติการ	
๙. นางสาวศิรินันท์ ไหมคง	เศรษฐกรปฏิบัติการ	
๑๐. นางสาวจิราภรณ์ สิงห์ดำ	เศรษฐกร	

**กรมธนารักษ์**

๑๑. นายธัญญพงษ์ สุขสมศักดิ์	ผู้อำนวยการสำนักประเมินราคาทรัพย์สิน	
๑๒. นางอารี งามศิริอุดม	นักประเมินราคาทรัพย์สินชำนาญการพิเศษ รักษาการในตำแหน่ง ผู้เชี่ยวชาญเฉพาะด้านมาตรฐานประเมินราคาทรัพย์สิน	
๑๓. นางสาวภาวดี เอกชน	นักประเมินราคาทรัพย์สินชำนาญการพิเศษ	
๑๔. นายเอกลักษณ์ เฉลิมชีพ	นักประเมินราคาทรัพย์สินชำนาญการ	

**กรมส่งเสริมการปกครองท้องถิ่น**

๑๕. นางวิภา ธูสรานนท์	ผู้อำนวยการสำนักบริหารการคลังท้องถิ่น	
๑๖. นายชรินทร์ สัจจามัน	ผู้อำนวยการส่วนนโยบายการคลังและพัฒนารายได้	
๑๗. นายจุมพล สมุทรวิจิตรพันธ์	หัวหน้ากลุ่มพัฒนารายได้	
๑๘. นางศิริพร ดิสถาพร	นิติกรชำนาญการ	
๑๙. นายไพบุลย์ ระวัง	นิติกรชำนาญการ	

**สำนักงานงบประมาณ**

๒๐. นางสาวอภิรดี ชิตานวัตร	นักวิเคราะห์งบประมาณชำนาญการ	
๒๑. นางรัตติกาล ตริรัตน์	นิติกรชำนาญการ	

เริ่มประชุมเวลา ๑๔.๐๐ น.

**ระเบียบวาระที่ ๑ เรื่องที่ประธานแจ้งให้ที่ประชุมทราบ**

ประธานแจ้งให้ที่ประชุมทราบว่า สำนักเลขาธิการคณะรัฐมนตรีได้มีหนังสือที่ นร ๐๕๐๓/๔๐๑๔๙ ลงวันที่ ๑๒ ธันวาคม ๒๕๖๑ แจ้งว่า สภานิติบัญญัติแห่งชาติได้ส่งข้อสังเกตของ คณะกรรมาธิการวิสามัญพิจารณาร่างพระราชบัญญัติภาษีที่ดินและสิ่งปลูกสร้าง พ.ศ. .... (ร่างพระราชบัญญัติฯ) มาเพื่อดำเนินการ และรองนายกรัฐมนตรี (นายสมคิด จาตุศรีพิทักษ์) สั่งและปฏิบัติราชการแทน นายกรัฐมนตรีได้สั่งการให้กระทรวงการคลังเป็นหน่วยงานหลักรับข้อสังเกตดังกล่าวไปพิจารณาร่วมกับ กระทรวงมหาดไทย สำนักงบประมาณและหน่วยงานที่เกี่ยวข้อง เพื่อพิจารณาศึกษาแนวทางและความเหมาะสม และสรุปผลการพิจารณาหรือผลการดำเนินการเกี่ยวกับเรื่องดังกล่าวในภาพรวมแล้วส่งให้สำนักเลขาธิการ คณะรัฐมนตรีภายใน ๓๐ วัน

**มติที่ประชุม** รับทราบ

**ระเบียบวาระที่ ๒ เรื่องเพื่อทราบ**

สำนักงานเศรษฐกิจการคลัง (สศค.) ในฐานะฝ่ายเลขานุการของที่ประชุม (ฝ่ายเลขานุการฯ) ได้สรุปสาระสำคัญของร่างพระราชบัญญัติฯ ที่จะนำมาบังคับใช้แทนพระราชบัญญัติภาษีโรงเรือนและที่ดิน พ.ศ. ๒๔๗๕ และพระราชบัญญัติภาษีบำรุงท้องที่ พ.ศ. ๒๕๐๘ และความคืบหน้าของการดำเนินการบังคับใช้ ร่างพระราชบัญญัติฯ ซึ่งสภานิติบัญญัติแห่งชาติได้มีมติเห็นสมควรประกาศใช้ร่างพระราชบัญญัติภาษีที่ดินและ สิ่งปลูกสร้าง พ.ศ. .... เป็นกฎหมาย เมื่อวันที่ ๑๖ พฤศจิกายน ๒๕๖๑ ว่า ขณะนี้สำนักเลขาธิการคณะรัฐมนตรี อยู่ระหว่างดำเนินการนำขึ้นทูลเกล้าฯ ถวาย เพื่อพระมหากษัตริย์ทรงลงพระปรมาภิไธยให้ประกาศใช้ เป็นกฎหมายต่อไป พร้อมทั้งแจ้งให้ที่ประชุมทราบว่ากระทรวงการคลังจะต้องส่งผลการพิจารณาข้อสังเกตของ คณะกรรมาธิการวิสามัญพิจารณาร่างพระราชบัญญัติภาษีที่ดินและสิ่งปลูกสร้าง พ.ศ. .... (ข้อสังเกตฯ) กลับไปยังสำนักเลขาธิการคณะรัฐมนตรีภายใน ๓๐ วัน

**มติที่ประชุม** รับทราบ

**ระเบียบวาระที่ ๓ เรื่องเพื่อพิจารณา**

ฝ่ายเลขานุการฯ ได้นำเสนอข้อสังเกตฯ และความเห็นเบื้องต้นเพื่อที่ประชุมพิจารณา

ดังนี้

ข้อสังเกต	ความเห็นเบื้องต้น
<p>๑. ในการพิจารณาประเมินภาษีและการวินิจฉัยอุทธรณ์ของคณะกรรมการชุดต่าง ๆ ตามร่างพระราชบัญญัติฉบับนี้ ควรมีผู้เกี่ยวข้องด้านการเกษตรเข้าไปมีส่วนร่วมในการให้ข้อมูลเพื่อประกอบการพิจารณาและการวินิจฉัยอุทธรณ์ด้วย เพราะการประกอบอาชีพด้านเกษตรกรรมมีอยู่หลายประเภท ตลอดจนจะต้องคำนึงถึงนโยบายของรัฐบาลด้านการเกษตรกรรม รวมถึงสถานะของผู้ประกอบเกษตรกรรมที่ต่างกันไม่ว่าจะเป็นในลักษณะของเกษตรกรรายบุคคลหรือรายกลุ่มที่รวมตัวกันประกอบอาชีพตามกฎหมาย</p>	<p>การกำหนดองค์ประกอบของคณะกรรมการวินิจฉัยภาษีที่ดินและสิ่งปลูกสร้าง คณะกรรมการภาษีที่ดินและสิ่งปลูกสร้างประจำจังหวัด คณะกรรมการพิจารณาอุทธรณ์การประเมินภาษีประจำจังหวัด และคณะกรรมการพิจารณาอุทธรณ์การประเมินภาษีกรุงเทพมหานครตามมาตรา ๑๕ มาตรา ๒๑ มาตรา ๗๔ และมาตรา ๗๕ ของร่างพระราชบัญญัติภาษีที่ดินและสิ่งปลูกสร้าง พ.ศ. .... (พระราชบัญญัติฯ) ได้มีการคำนึงถึงความรู้ความสามารถและความเชี่ยวชาญของผู้ที่จะมาดำรงตำแหน่งในคณะกรรมการดังกล่าว เพื่อให้การปฏิบัติหน้าที่ของคณะกรรมการฯ มีความเป็นกลางและเป็นธรรมแก่ทุกภาคส่วนที่เกี่ยวข้อง ซึ่งรวมถึงภาคการเกษตรแล้ว โดยในกรณีที่คณะกรรมการดังกล่าวมีข้อสงสัยก็สามารถเชิญตัวแทนบุคคลในภาคการเกษตรที่เกี่ยวข้องมาให้ข้อมูลและข้อเท็จจริงต่าง ๆ ประกอบการพิจารณาเพิ่มเติม เพื่อให้การพิจารณาเป็นไปโดยรอบคอบ สมบูรณ์ และเป็นธรรมยิ่งขึ้นได้</p>
<p>๒. ในการจัดทำหลักเกณฑ์สำหรับที่ดินหรือสิ่งปลูกสร้างที่ใช้ประโยชน์ในการประกอบเกษตรกรรมตามมาตรา ๓๗ วรรคสอง ควรให้ความชัดเจนและเป็นธรรมกับผู้เสียภาษีในภาคเกษตรกรรม</p>	<p>ตามมาตรา ๓๗ วรรคสองของพระราชบัญญัติฯ ได้กำหนดให้รัฐมนตรีว่าการกระทรวงการคลังและรัฐมนตรีว่าการกระทรวงมหาดไทยร่วมกันประกาศกำหนดหลักเกณฑ์ดังกล่าวโดยให้นำความเห็นของรัฐมนตรีว่าการกระทรวงเกษตรและสหกรณ์มาพิจารณาด้วย ทั้งนี้ การประกาศกำหนดหลักเกณฑ์ดังกล่าวจะใช้นิยามคำว่า “การประกอบเกษตรกรรมตามระเบียบของกระทรวงเกษตรและสหกรณ์” เป็นหลักเพื่อให้การตีความในเรื่องเกษตรกรรมมีความสอดคล้องและเป็นบรรทัดฐานเดียวกันที่ถือปฏิบัติเป็นการทั่วไป</p>



ข้อสังเกตฯ	ความเห็นเบื้องต้น
๓. ที่ดินที่ไม่สามารถใช้ประโยชน์ได้อันเนื่องมาจากข้อจำกัดในทางกฎหมาย เช่น ที่ดินในพื้นที่ซึ่งมีกฎหมายห้ามไม่ให้มีการก่อสร้างอาคารเพื่อความปลอดภัยในการบิน ที่ดินที่มีข้อจำกัดทางผังเมืองหรือที่ดินที่ไม่สามารถใช้ประโยชน์ได้อันเนื่องมาจากลักษณะทางกายภาพ เช่น ที่ดินไม่มีทางออกสาธารณะ ที่ดินที่ไม่มีสาธารณูปโภคเข้าถึงพื้นที่ได้ หรือที่ดินที่ไม่สามารถใช้ประโยชน์ได้อันเนื่องมาจากข้อจำกัดในเชิงพื้นที่ เช่น พื้นที่ในจังหวัดชายแดนภาคใต้ ซึ่งไม่สามารถใช้ประโยชน์ได้อันเนื่องมาจากปัญหาด้านความปลอดภัยในชีวิตและทรัพย์สินของประชาชน อาจจัดให้มีการบรรเทาภาระภาษีตามความเหมาะสม	ได้มีการยกเว้นกฎหมายลำดับรองตามมาตรา ๘ มาตรา ๕๕ และมาตรา ๕๖ เพื่อยกเว้นหรือบรรเทาภาระภาษีในเรื่องดังกล่าวตามความจำเป็นและความเหมาะสมแล้ว
๔. สมควรให้มีการจัดทำฐานข้อมูลการถือครองที่ดินของผู้เสียภาษีในระบบอิเล็กทรอนิกส์และเชื่อมโยงข้อมูลดังกล่าวให้ครบถ้วนทั่วประเทศโดยเร็ว	ขณะนี้หน่วยงานที่เกี่ยวข้อง เช่น กรมที่ดิน กรมส่งเสริมการปกครองท้องถิ่น กรมธนารักษ์ และองค์การปกครองส่วนท้องถิ่น ได้มีการกำหนดแผนงานในการจัดส่งข้อมูลดังกล่าวผ่านระบบอิเล็กทรอนิกส์และระบบออนไลน์ ซึ่งรวมถึงการเชื่อมโยงฐานข้อมูลของหน่วยงานดังกล่าวด้วย
๕. สมควรให้หน่วยงานที่เกี่ยวข้องกับการจัดส่งข้อมูลและการใช้ข้อมูลเกี่ยวกับรูปแปลงที่ดินและเอกสารสิทธิของที่ดินและสิ่งปลูกสร้างของผู้เสียภาษีใช้ความระมัดระวังไม่ให้มีการเปิดเผยหรือเผยแพร่ข้อมูล หรือทำให้ข้อมูลดังกล่าวรั่วไหล รวมทั้งต้องจัดให้มีระบบการป้องกันข้อมูลส่วนบุคคลของผู้เสียภาษีด้วย	กรมที่ดิน กรมส่งเสริมการปกครองท้องถิ่น และองค์การปกครองส่วนท้องถิ่นได้มีการประสานงานเพื่อศึกษาแนวทางการจัดส่งข้อมูลดังกล่าว โดยให้ความสำคัญกับการป้องกันมิให้เกิดการรั่วไหลของข้อมูลเหล่านี้เป็นอันดับแรก
๖. หน่วยงานที่เกี่ยวข้องกับการจัดเก็บภาษีที่ดินและสิ่งปลูกสร้างควรที่จะทำการประชาสัมพันธ์เพื่อให้ผู้เสียภาษีเข้าใจในบทนิยามของคำว่าสิ่งปลูกสร้างว่าหมายรวมถึง โรงเรือน อาคาร ตึก ห้องชุด แพ หรือสิ่งปลูกสร้างที่บุคคลอาจเข้าอยู่อาศัยหรือใช้สอยได้ หรือที่ใช้เป็นที่เก็บสินค้าหรือประกอบการอุตสาหกรรมหรือพาณิชย์กรรม แต่ไม่หมายรวมถึง เครื่องจักรหรือส่วนควบที่มีลักษณะเป็นเครื่องจักรกลไก หรือเครื่องผลิตสินค้า หรือโครงสร้างและส่วนประกอบของเครื่องผลิตสินค้า	กระทรวงการคลังร่วมกับกระทรวงมหาดไทยได้มีการจัดโครงการประชาสัมพันธ์ข่าว การอบรม และการจัดทำสื่อวีดิทัศน์ และอื่น ๆ เพื่อให้ความรู้แก่ประชาชนและเจ้าหน้าที่องค์กรปกครองส่วนท้องถิ่นเกี่ยวกับนิยามคำว่า สิ่งปลูกสร้าง รวมถึงสาระสำคัญและรายละเอียดพระราชบัญญัติภาษีที่ดินและสิ่งปลูกสร้าง เพื่อแก้ปัญหาในเรื่องดังกล่าวแล้ว

ข้อสังเกตฯ	ความเห็นเบื้องต้น
๗. ในโอกาสต่อไปสมควรที่จะให้มีการจัดทำร่างกฎหมายอีกฉบับที่เกี่ยวข้องกับการถือครองที่ดิน เพื่อให้มีการกระจายการถือครองที่ดินที่เหมาะสม	รัฐบาลและหน่วยงานที่เกี่ยวข้องได้ให้ความสำคัญในเรื่องดังกล่าวโดยได้กำหนดแผนงานและยุทธศาสตร์ชาติ ๒๐ ปี ด้านการสร้างโอกาสและความเสมอภาคทางสังคม เรื่องการกระจายการถือครองที่ดินและการเข้าถึงทรัพยากร เพื่อสนับสนุนการดำเนินการในเรื่องดังกล่าวแล้ว
๘. สมควรให้มีการจัดสรรงบประมาณรายจ่ายให้แก่กรมที่ดินในการดำเนินการจัดทำและส่งข้อมูลรูปแปลงและข้อมูลเอกสารสิทธิของที่ดินและสิ่งปลูกสร้างให้แก่องค์กรปกครองส่วนท้องถิ่น	กรมที่ดินและกรมส่งเสริมการปกครองท้องถิ่น เห็นควรพิจารณากำหนดวิธีการส่งข้อมูลหรือแนวทางดำเนินการระหว่างหน่วยงาน ซึ่งกรณีที่มีค่าใช้จ่ายเกิดขึ้น เห็นควรให้ประสานสำนักงานงบประมาณเพื่อขอรับการจัดสรรงบประมาณตามความจำเป็นและเร่งด่วนต่อไป
๙. เนื่องจากปัจจุบันประเทศไทยมีที่ดินจำนวนหนึ่งซึ่งยังไม่มีมีการประเมินราคาที่ดิน โดยกระจายอยู่ทั่วประเทศ ดังนั้น กรมส่งเสริมการปกครองท้องถิ่นควรประสานงานให้องค์กรปกครองส่วนท้องถิ่นทุกแห่งเตรียมความพร้อมโดยการสำรวจจำนวนที่ดินและสิ่งปลูกสร้างที่ยังไม่มีราคาประเมินให้แล้วเสร็จก่อนร่างพระราชบัญญัติภาษีที่ดินและสิ่งปลูกสร้าง พ.ศ. .... มีผลใช้บังคับ	ในเบื้องต้นกรมธนารักษ์ได้จัดเตรียมราคาประเมินทุนทรัพย์ที่ดิน เพื่อใช้เทียบเคียงสำหรับกรณีดังกล่าวแล้ว
๑๐. ก่อนที่อัตราภาษีที่จะใช้จัดเก็บจริงในช่วง ๒ ปีแรกจะสิ้นสุดการบังคับใช้ ให้มีการกำหนดอัตราภาษีที่จะจัดเก็บตามพระราชกฤษฎีกาเป็นการล่วงหน้า เพื่อให้ภาคธุรกิจได้รับรู้ข้อมูลเกี่ยวกับอัตราภาษีที่จะใช้จัดเก็บจริงล่วงหน้า และสามารถวางแผนการลงทุนได้	กระทรวงการคลังโดย สศค. ไม่ขัดข้องและรับข้อสังเกตดังกล่าวมาพิจารณาดำเนินการตราร่างพระราชกฤษฎีกาให้แล้วเสร็จเป็นการล่วงหน้า เพื่อให้เกิดความชัดเจนในการจัดเก็บภาษีตามข้อสังเกตดังกล่าว

ที่ประชุมได้พิจารณาข้อสังเกตฯ และความเห็นเบื้องต้นตามที่ สศค. เสนอ โดยให้ปรับแก้ไขเพิ่มเติม ดังนี้

๑) ผู้แทนกรมส่งเสริมการปกครองท้องถิ่นเสนอให้เพิ่มเติมความเห็นในประเด็นที่ ๒ เกี่ยวกับการจัดทำหลักเกณฑ์การยกเว้นมูลค่าของฐานภาษีที่ดินและสิ่งปลูกสร้างที่เจ้าของซึ่งเป็นบุคคลธรรมดาใช้ประโยชน์ในการประกอบเกษตรกรรมตามมาตรา ๔๐ ว่า กระทรวงการคลังและหน่วยงานที่เกี่ยวข้องจะได้พิจารณาให้การยกเว้นภาษีกรณีที่ดินและสิ่งปลูกสร้างที่บุคคลธรรมดาเป็นผู้ครอบครองหรือทำประโยชน์ในที่ดินของรัฐและใช้ประโยชน์ในการประกอบเกษตรกรรมเพิ่มเติม เพื่อให้เกิดความชัดเจนและความเป็นธรรมเกี่ยวกับการยกเว้นมูลค่าของฐานภาษีของที่ดินและสิ่งปลูกสร้างตามมาตราดังกล่าว

๒) ฝ่ายเลขาฯ เสนอปรับปรุงข้อความในความเห็นเบื้องต้นต่อข้อสังเกตฯ ประเด็นที่ ๕ จาก "...การประสานงานเพื่อศึกษาแนวทางดำเนินการจัดส่งข้อมูลดังกล่าว..." เป็น "...การประสานงานเพื่อกำหนดแนวทางดำเนินการจัดส่งข้อมูลดังกล่าว..." เนื่องจากขณะนี้กรมส่งเสริมการปกครองท้องถิ่นและกรมที่ดินได้กำหนดแนวทางการจัดส่งข้อมูลแล้ว

๓) ผู้แทนสำนักงบประมาณได้เพิ่มเติมข้อความในความเห็นเบื้องต้นต่อข้อสังเกตฯ ประเด็นที่ ๘ ดังนี้ "อย่างไรก็ดี สำนักงบประมาณมีความเห็นว่า หากกรมที่ดินมีความจำเป็นต้องดำเนินการในปีงบประมาณ พ.ศ. ๒๕๖๒ เห็นควรให้พิจารณาปรับแผนการปฏิบัติงานและแผนการใช้จ่ายงบประมาณเพื่อไปดำเนินการดังกล่าว"

๔) ผู้แทนกรมส่งเสริมการปกครองท้องถิ่น เสนอให้เพิ่มเติมข้อความในความเห็นเบื้องต้นต่อข้อสังเกตฯ ประเด็นที่ ๙ ดังนี้ "กรมส่งเสริมการปกครองท้องถิ่นได้แจ้งให้องค์กรปกครองส่วนท้องถิ่นสำรวจข้อมูลที่ดินและสิ่งปลูกสร้างที่ไม่มีราคาประเมินทุนทรัพย์เพื่อแจ้งกรมธนารักษ์ดำเนินการในส่วนที่เกี่ยวข้องแล้ว"

นอกจากนี้ กรมธนารักษ์ได้ขอปรับปรุงข้อความในความเห็นเบื้องต้นต่อข้อสังเกตฯ ประเด็นที่ ๙ จาก "ในเบื้องต้นกรมธนารักษ์ได้จัดเตรียมราคาประเมินทุนทรัพย์ที่ดิน เพื่อให้เทียบเคียงสำหรับกรณีดังกล่าวแล้ว" เป็น "ในเบื้องต้นกรมธนารักษ์ได้จัดเตรียมบัญชีกำหนดราคาทุนทรัพย์ที่ดินรายตำบล เพื่อใช้คำนวณราคาประเมินที่ดินสำหรับที่ดินที่มีเอกสารสิทธิประเภทอื่น นอกเหนือจากโฉนดที่ดิน หนังสือรับรองการทำประโยชน์ (น.ส.๓ก.) รวมทั้งที่ดินที่ไม่มีเอกสารสิทธิตามประมวลกฎหมายที่ดิน"

มติที่ประชุม ที่ประชุมเห็นชอบความเห็นเบื้องต้นตามที่ฝ่ายเลขานุการฯ เสนอ โดยมอบหมายให้ฝ่ายเลขานุการฯ ดำเนินการแก้ไขปรับปรุงความเห็นตามที่หน่วยงานมีข้อสังเกต และดำเนินการนำเสนอกระทรวงการคลังพิจารณา เพื่อส่งให้สำนักเลขาธิการคณะรัฐมนตรีต่อไป

ระเบียบวาระที่ ๔ เรื่องอื่น ๆ (ถ้ามี)

- ไม่มี -

เลิกประชุมเวลา ๑๕.๓๐ น.

ศิริญา อรชัชพิพ  
นางสาวศิริญา วงษ์ทิพย์  
เศรษฐกรปฏิบัติกร  
ผู้บันทึกรายงานการประชุม

นางดวงกมล คล้ายคลัง  
ผู้อำนวยการส่วนนโยบายภาษีท้องถิ่นและรายได้อื่น  
ผู้ตรวจรายงานการประชุม

สรุปผลการพิจารณาเกี่ยวกับข้อสังเกตของคณะกรรมการสิทธิการวิสามัญพิจารณาร่างพระราชบัญญัติภาษีที่ดินและสิ่งปลูกสร้าง พ.ศ. ....

ข้อสังเกตของคณะกรรมการสิทธิการวิสามัญพิจารณา	ความเห็นที่ประชุม
<p>๑. ในการพิจารณาประเมินภาษีและการวินิจฉัยอุทธรณ์ของคณะกรรมการชุดต่าง ๆ ตามร่างพระราชบัญญัติฉบับนี้ ควรจะมีผู้เกี่ยวข้องด้านการเกษตรเข้าไปมีส่วนร่วมในการให้ข้อมูลเพื่อประกอบการพิจารณาและการวินิจฉัยอุทธรณ์ด้วย เพราะการประกอบอาชีพด้านเกษตรกรรมมีอยู่หลายประเภท ตลอดจนจะต้องคำนึงถึงนโยบายของรัฐบาลด้านการเกษตรกรรม รวมถึงสถานะของผู้ประกอบเกษตรกรรมที่ต่างกันไม่ว่าจะเป็นในลักษณะของเกษตรกรรายบุคคลหรือรายกลุ่มที่รวมตัวกัน ประกอบอาชีพตามกฎหมาย</p>	<p>การกำหนดองค์ประกอบของคณะกรรมการวินิจฉัยภาษีที่ดินและสิ่งปลูกสร้าง คณะกรรมการภาษีที่ดินและสิ่งปลูกสร้างประจำจังหวัด คณะกรรมการพิจารณาอุทธรณ์การประเมินภาษีประจำจังหวัด และคณะกรรมการพิจารณาอุทธรณ์การประเมินภาษีกรุงเทพมหานคร มาตรา ๑๕ มาตรา ๒๑ มาตรา ๒๔ และ มาตรา ๗๕ ของร่างพระราชบัญญัติภาษีที่ดินและสิ่งปลูกสร้าง พ.ศ. .... (พระราชบัญญัติฯ) ได้มีการคำนึงถึงความสามารถและความเชี่ยวชาญของผู้ที่จะมาดำรงตำแหน่งในคณะกรรมการดังกล่าว เพื่อให้การปฏิบัติหน้าที่ของคณะกรรมการฯ มีความเป็นกลางและเป็นธรรมแก่ทุกภาคส่วนที่เกี่ยวข้อง ซึ่งรวมถึงภาคการเกษตรแล้ว โดยในกรณีนี้คณะกรรมการดังกล่าวมีข้อสงสัยที่สามารถเชิญตัวตัวแทนบุคคลในภาคการเกษตรที่เกี่ยวข้องมาให้ข้อมูลและข้อเท็จจริงต่าง ๆ ประกอบการพิจารณาเพิ่มเติม เพื่อให้การพิจารณาเป็นไปโดยรอบคอบ สมบูรณ์ และเป็นธรรมยิ่งขึ้นได้</p>

ข้อสังเกตของคณะกรรมการสิทธิการวิสามัญพิจารณา	ความเห็นที่ประชุม
<p>๒. ในการจัดทำหลักเกณฑ์สำหรับที่ดินหรือสิ่งปลูกสร้างที่ใช้ประโยชน์ในการประกอบเกษตรกรรมตามมาตรา ๓๗ วรรคสอง ควรให้ความชัดเจนและเป็นธรรมกับผู้เสียภาษีในภาคเกษตรกรรม</p>	<p>ตามมาตรา ๓๗ วรรคสองของพระราชบัญญัติฯ ได้กำหนดให้รัฐมนตรีว่าการกระทรวงการคลังและรัฐมนตรีว่าการกระทรวงมหาดไทยร่วมกันประกาศกำหนดหลักเกณฑ์ดังกล่าวโดยให้นำความเห็นของรัฐมนตรีว่าการกระทรวงเกษตรและสหกรณ์มาพิจารณาด้วย ทั้งนี้ การประกาศกำหนดหลักเกณฑ์ดังกล่าวจะใช้ชื่อว่า “การประกอบเกษตรกรรมระเบียบของกระทรวงเกษตรและสหกรณ์” เป็นหลักเพื่อให้การตีความในเรื่องเกษตรกรรมมีความสอดคล้องและเป็นบรรทัดฐานเดียวกันที่ถือปฏิบัติเป็นกรทั่วไป</p> <p>นอกจากนี้ กระทรวงการคลังและหน่วยงานที่เกี่ยวข้องจะได้พิจารณาเกี่ยวกับการจัดทำหลักเกณฑ์การยกเว้นมูลค่าของฐานภาษีที่ดินและสิ่งปลูกสร้างที่เจ้าของซึ่งเป็นบุคคลธรรมดาใช้ประโยชน์ในการประกอบเกษตรกรรมตามมาตรา ๔๐ ให้การยกเว้นภาษีกรณีที่ดินและสิ่งปลูกสร้างที่บุคคลธรรมดาเป็นผู้ครอบครองหรือทำประโยชน์ในที่ดินของรัฐและใช้ประโยชน์ในการประกอบเกษตรกรรมเพิ่มเติม เพื่อให้เกิดความชัดเจนและความเป็นธรรมเกี่ยวกับการยกเว้นมูลค่าของฐานภาษีของที่ดินและสิ่งปลูกสร้างตามมาตราดังกล่าว</p>
<p>๓. ที่ดินที่ไม่สามารถเช่าประโยชน์ได้อันเนื่องมาจากข้อจำกัดในทางกฎหมาย เช่น ที่ดินในพื้นที่ซึ่งมีกฎหมายห้ามไม่ให้มีการก่อสร้างอาคารเพื่อความปลอดภัยในการบิน ที่ดินที่มีข้อจำกัดทางผังเมืองหรือที่ดินที่ไม่สามารถเช่าประโยชน์ได้อันเนื่องมาจากลักษณะทางกายภาพ เช่น ที่ดินไม่มีทางออกสู่สาธารณะ ที่ดินที่ไม่มีสาธารณูปโภคเข้าถึงพื้นที่ได้ หรือที่ดินที่ไม่สามารถเช่าประโยชน์ได้อันเนื่องมาจากข้อจำกัดในเชิงพื้นที่ เช่น พื้นที่ในจังหวัดชายแดนภาคใต้ ซึ่งไม่สามารถเช่าประโยชน์ได้อันเนื่องมาจากปัญหาด้านความปลอดภัยในชีวิตและทรัพย์สินของประชาชน อาจจัดให้มีการบรรเทาภาษีตามความเหมาะสม</p>	<p>ได้มีการร่างกฎหมายลำดับรองตามมาตรา ๘ มาตรา ๕๕ และมาตรา ๕๖ เพื่อยกเว้นหรือบรรเทาภาษีในเรื่องดังกล่าวตามความจำเป็นและความเหมาะสมแล้ว</p>

ข้อสังเกตของคณะกรรมการสิทธิวิสามัญพิจารณา	ความเห็นที่ประชุม
๔. สมควรให้มีการจัดทำฐานข้อมูลการถือครองที่ดินของผู้เสียภาษีในระบบอิเล็กทรอนิกส์และเชื่อมโยงข้อมูลดังกล่าวให้ครบถ้วนทั่วประเทศโดยเร็ว	ขณะนี้หน่วยงานที่เกี่ยวข้อง เช่น กรมที่ดิน กรมส่งเสริมการปกครองท้องถิ่น กรมธนารักษ์ และองค์การปกครองส่วนท้องถิ่น ได้มีการกำหนดแผนงานในการจัดส่งข้อมูลดังกล่าวผ่านระบบอิเล็กทรอนิกส์และระบบออนไลน์ ซึ่งรวมถึงการเชื่อมโยงฐานข้อมูลของหน่วยงานดังกล่าวด้วย
๕. สมควรให้หน่วยงานที่เกี่ยวข้องกับการจัดส่งข้อมูลและการใช้ข้อมูลเกี่ยวกับรูปแบบที่ดินและเอกสารสิทธิของที่ดินและสิ่งปลูกสร้างของผู้เสียภาษีใช้ความระมัดระวังไม่ให้มีการเปิดเผยหรือเผยแพร่ข้อมูล หรือทำให้ข้อมูลดังกล่าวรั่วไหล รวมทั้งต้องจัดให้มีระบบการป้องกันข้อมูลส่วนบุคคลของผู้เสียภาษีด้วย	กรมที่ดิน กรมส่งเสริมการปกครองท้องถิ่น และองค์การปกครองส่วนท้องถิ่นได้มีการประสานงานเพื่อกำหนดแนวทางการจัดส่งข้อมูลดังกล่าว โดยให้ความสำคัญกับการป้องกันมิให้เกิดการรั่วไหลของข้อมูลเหล่านี้เป็นอันดับแรก
๖. หน่วยงานที่เกี่ยวข้องกับการจัดเก็บภาษีที่ดินและสิ่งปลูกสร้างควรที่จะทำการประชาสัมพันธ์เพื่อให้ผู้เสียภาษีเข้าใจในบทนิยามของคำว่าสิ่งปลูกสร้างว่าหมายความรวมถึง โรงเรือน อาคาร ตึก ห้องชุด แพ หรือสิ่งปลูกสร้างที่บุคคลอาจเข้าอยู่อาศัยหรือใช้สอยได้ หรือที่ใช้เป็นที่เก็บสินค้าหรือประกอบกิจการอุตสาหกรรมหรือพาณิชยกรรม แต่ไม่หมายรวมถึง เครื่องจักรหรือส่วนควบที่มีลักษณะเป็นเครื่องจักรกลไก หรือเครื่องผลิตสินค้า หรือโครงสร้างและส่วนประกอบของเครื่องผลิตสินค้า	กระทรวงการคลังร่วมกับกระทรวงมหาดไทยได้มีการจัดโครงการประชาสัมพันธ์ข่าวการอบรม และการจัดทำสื่อวีดิทัศน์ และอื่น ๆ เพื่อให้ความรู้แก่ประชาชนและเจ้าหน้าที่องค์การปกครองท้องถิ่นเกี่ยวกับนิยามคำว่า สิ่งปลูกสร้าง รวมถึงสาระสำคัญและรายละเอียดพระราชบัญญัติภาษีที่ดินและสิ่งปลูกสร้างเพื่อแก้ปัญหาในเรื่องดังกล่าวแล้ว
๗. ในโอกาสต่อไปสมควรที่จะให้มีการจัดทำร่างกฎหมายอีกฉบับที่เกี่ยวข้องกับการถือครองที่ดิน เพื่อให้มีการกระจายการถือครองที่ดินที่เหมาะสม	รัฐบาลและหน่วยงานที่เกี่ยวข้องได้ให้ความสำคัญในเรื่องดังกล่าวโดยได้กำหนดแผนงานและยุทธศาสตร์ชาติ ๒๐ ปี ด้านการสร้างโอกาสและความเสมอภาคทางสังคม เรื่องการกระจายการถือครองที่ดินและการเข้าถึงทรัพยากร เพื่อสนับสนุนการดำเนินการในเรื่องดังกล่าวแล้ว

ข้อสังเกตของคณะกรรมการสิทธิการวิสามัญพิจารณา	ความเห็นที่ประชุม
<p>๘. สมควรให้มีการจัดสรรงบประมาณรายจ่ายให้แก่กรมที่ดินในการดำเนินการจัดทำและส่งข้อมูลรูปแบบและข้อมูลเอกสารสิทธิของที่ดินและสิ่งปลูกสร้างให้แก่องค์กรปกครองส่วนท้องถิ่น</p>	<p>กรมที่ดินและกรมส่งเสริมการปกครองท้องถิ่นเห็นควรพิจารณากำหนดวิธีการส่งข้อมูลหรือแนวทางดำเนินการระหว่างหน่วยงาน ซึ่งกรณีที่มีค่าใช้จ่ายเกิดขึ้นเห็นควรให้ประสานสำนักงบประมาณเพื่อขอรับการจัดสรรงบประมาณตามความจำเป็นและเร่งด่วนต่อไป อย่างไรก็ตามสำนักงานปลัดกระทรวงมหาดไทยเห็นว่ากรมที่ดินมีความจำเป็นต้องดำเนินการในงบประมาณ พ.ศ. ๒๕๖๒ เห็นควรให้พิจารณาปรับแผนการปฏิบัติการปฏิบัติงานและแผนการใช้จ่ายงบประมาณเพื่อไปดำเนินการดังกล่าว</p>
<p>๙. เนื่องจากปัจจุบันประเทศไทยมีที่ดินจำนวนหนึ่งซึ่งยังไม่มีการประเมินราคาที่ดิน โดยกระจายอยู่ทั่วประเทศ ดังนั้น กรมส่งเสริมการปกครองท้องถิ่นควรประสานงานให้องค์กรปกครองส่วนท้องถิ่นทุกแห่งเตรียมความพร้อมโดยการสำรวจจำนวนที่ดิน และสิ่งปลูกสร้างที่ยังไม่มีราคาประเมินให้แล้วเสร็จก่อนร่างพระราชบัญญัติภาษีที่ดินและสิ่งปลูกสร้าง พ.ศ. .... มีผลใช้บังคับ</p>	<p>กรมส่งเสริมการปกครองท้องถิ่นได้แจ้งให้องค์กรปกครองส่วนท้องถิ่นสำรวจข้อมูลที่ดินและสิ่งปลูกสร้างที่ไม่มีราคาประเมินทรัพย์สินเพื่อแจ้งกรมธนารักษ์ดำเนินการในส่วนที่เกี่ยวข้องแล้ว ในเบื้องต้นกรมธนารักษ์ได้จัดเตรียมบัญชีกำหนดราคาทุนทรัพย์สินที่ดินรายตำบลเพื่อใช้คำนวณราคาประเมินที่ดินสำหรับที่ดินที่มีเอกสารสิทธิประเภทอื่น นอกเหนือจากโฉนดที่ดิน หนังสือรับรองการทำประโยชน์ (น.ส.๓ก.) รวมทั้งที่ดินที่ไม่มีเอกสารสิทธิตามประมวลกฎหมายที่ดิน</p>
<p>๑๐. ก่อนที่อัตราภาษีที่จะใช้จัดเก็บจริงในช่วง ๒ ปีแรกจะสิ้นสุดการบังคับใช้ให้มีการกำหนดอัตราภาษีที่จะจัดเก็บตามพระราชกฤษฎีกาเป็นการล่วงหน้า เพื่อให้ภาคธุรกิจได้รับรู้ข้อมูลเกี่ยวกับอัตราภาษีที่จะใช้จัดเก็บจริงล่วงหน้าและสามารถวางแผนการลงทุนได้</p>	<p>กระทรวงการคลังโดยสำนักงานเศรษฐกิจการคลังไม่ขัดข้องและรับข้อสังเกตดังกล่าวมาพิจารณาดำเนินการตราพระราชกฤษฎีกาให้แล้วเสร็จเป็นการล่วงหน้า เพื่อให้เกิดความชัดเจนในการจัดเก็บภาษีตามข้อสังเกตดังกล่าว</p>

ง.

แผนภูมิแสดงกระบวนการตรา  
พระราชบัญญัติตามบทเฉพาะกาล  
ของรัฐธรรมนูญแห่งราชอาณาจักรไทย  
พุทธศักราช ๒๕๖๐



**กระบวนการตราพระราชบัญญัติตามบทเฉพาะกาล ของรัฐธรรมนูญแห่งราชอาณาจักรไทย พุทธศักราช ๒๕๖๐**  
**(ในระหว่างที่สภานิติบัญญัติแห่งชาติทำหน้าที่รัฐสภา สภานิติบัญญัติ และวุฒิสภา)**

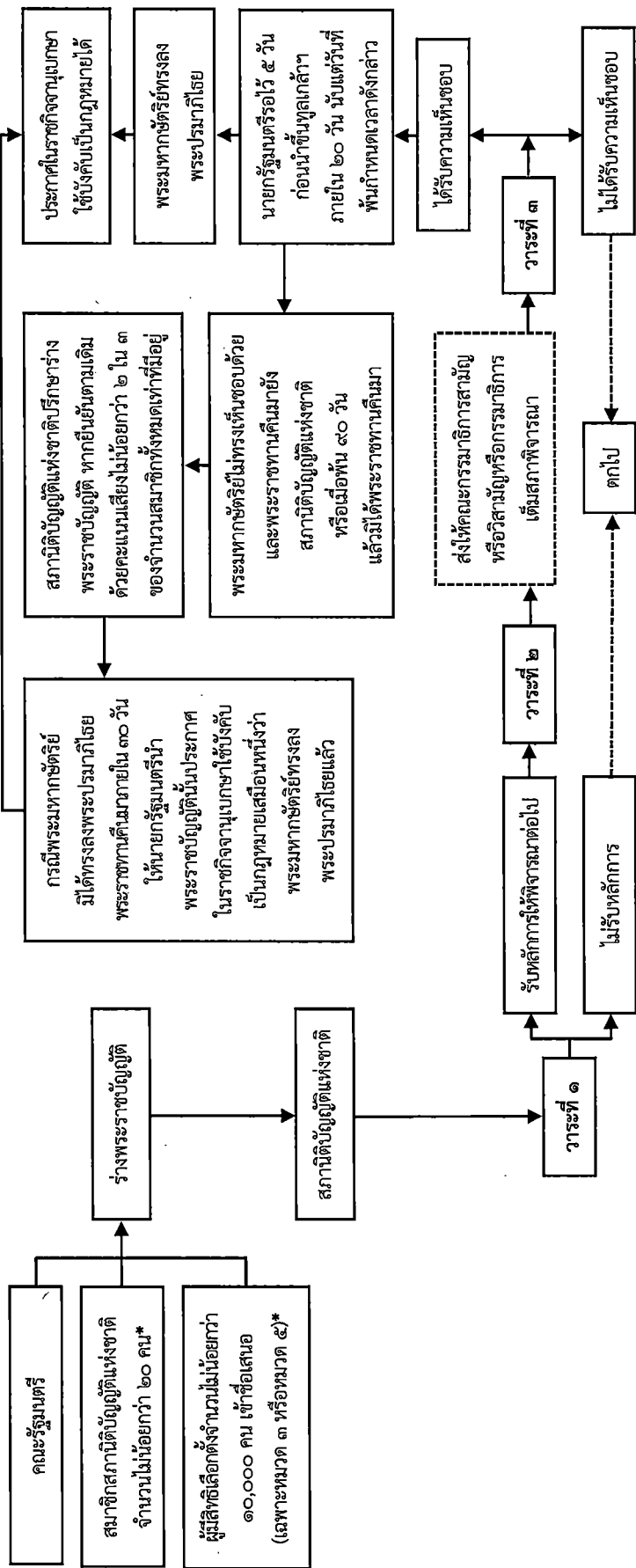

หมายเหตุ : ๑. “ก่อนการตรากฎหมายทุกฉบับ รัฐพึงจัดให้มีการรับฟังความคิดเห็นของประชาชน และนำมาประกอบการพิจารณาในกระบวนการตรากฎหมายทุกฉบับก่อน...” (มาตรา ๑๗ วรรคสอง)

๒. ก่อนที่นายกรัฐมนตรีจะนำร่างพระราชบัญญัติขึ้นทูลเกล้าฯ เพื่อพระมหากษัตริย์ทรงลงพระปรมาภิไธย บุคคลดังกล่าวไม่สามารถตั้งข้อสงสัยต่อร่างพระราชบัญญัติที่สภานิติบัญญัติแห่งชาติให้ความเห็นชอบหรือขอแก้ไขจำนวนไม่น้อยกว่า ๑ ใน ๑๐ ของจำนวนสมาชิกทั้งหมดเท่าที่มีอยู่เสนอความเห็นต่อประธานสภานิติบัญญัติแห่งชาติเพื่อส่งความเห็นไปยังศาลรัฐธรรมนูญ

(๑) สมาชิกสภานิติบัญญัติแห่งชาตินับจำนวนไม่น้อยกว่า ๑ ใน ๑๐ ของจำนวนสมาชิกทั้งหมดเท่าที่มีอยู่เสนอความเห็นต่อประธานสภานิติบัญญัติแห่งชาติเพื่อส่งความเห็นไปยังศาลรัฐธรรมนูญ เพื่อวินิจฉัยและแจ้งให้นายกรัฐมนตรีทราบโดยไม่ชักช้า

(๒) นายกรัฐมนตรี และแจ้งให้ประธานสภานิติบัญญัติแห่งชาติทราบโดยไม่ชักช้า

\* ร่างพระราชบัญญัติเกี่ยวกับการเงินจะเสนอได้ต่อเมื่อมีคำรับรองของนายกรัฐมนตรี

จัดทำโดย : กลุ่มงานพัฒนากฎหมาย สำนักงานเลขาธิการวุฒิสภา

จ.

แผนภูมิแสดงกระบวนการตรา  
พระราชบัญญัติตามบททั่วไป  
ของรัฐธรรมนูญแห่งราชอาณาจักรไทย  
พุทธศักราช ๒๕๖๐

กระบวนการการตราพระราชบัญญัติตามหมวด ๗ รัฐสภา ส่วนที่ ๔ บทที่ใช้แก่สภาทั้งสอง ของรัฐธรรมนูญแห่งราชอาณาจักรไทย พุทธศักราช ๒๕๖๐

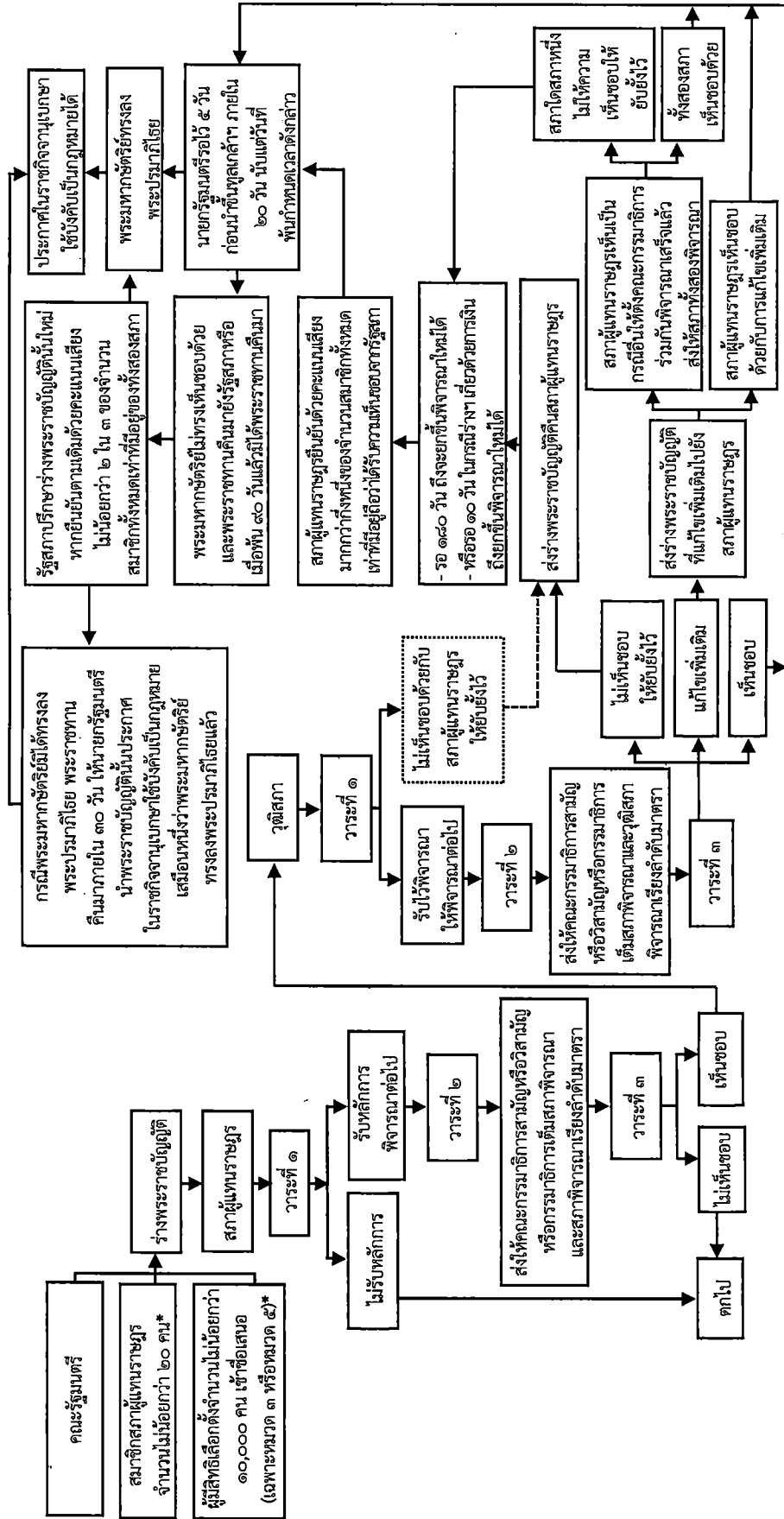

หมายเหตุ : ๑. “ก่อนการตรากฎหมายทุกฉบับ รัฐพึงจัดให้มีกรรมาธิการรับฟังความคิดเห็นของผู้เกี่ยวข้อง วิเคราะห์ผลกระทบที่อาจเกิดขึ้นจากกฎหมายอย่างรอบด้านและเป็นระบบ รวมทั้งเปิดเผยแพร่ความคิดเห็นและการวิเคราะห์นั้นต่อประชาชน และนำมาประกอบการพิจารณาในการรวบรวมการกฎหมายทุกฉบับ...” (มาตรา ๗๗ วรรชอง)

๒. ก่อนที่นายกรัฐมนตรีจะนำร่างพระราชบัญญัติไปขึ้นทูลเกล้าฯ เพื่อพระมหากษัตริย์ทรงพระกรุณาโปรดเกล้าฯ ให้ตราเป็นกฎหมาย บุคคลดังต่อไปนี้สามารถเสนอเรื่องให้ศาลรัฐธรรมนูญตรวจสอบว่าร่างพระราชบัญญัติที่รัฐสภาให้ความเห็นชอบมีข้อบกพร่องหรือไม่

ต่อรัฐธรรมนูญ หรือตราขึ้นโดยไม่ถูกต้องตามบทบัญญัติรัฐธรรมนูญ

(๑) ส.ส. หรือ ส.ว. หรือสมาชิกของทั้งสองสภารวมกันมีจำนวนไม่น้อยกว่า ๑ ใน ๑๐ ของจำนวนสมาชิกทั้งหมดเท่าที่มีอยู่ของทั้งสองสภา หรือประธานรัฐสภา แล้วแต่กรณี เพื่อส่งความเห็นนั้นไปยังศาลรัฐธรรมนูญเพื่อวินิจฉัย และแจ้งให้ประธานสภาผู้แทนราษฎรและประธานวุฒิสภาทราบโดยทันที

(๒) ร่างพระราชบัญญัติเกี่ยวกับวิธีการเงินจะเสนอได้ต่อเมื่อมีคำรับรองของนายกรัฐมนตรี

\* ร่างพระราชบัญญัติเกี่ยวกับ

จัดทำโดย : กลุ่มงานพัฒนากฎหมาย สำนักกฎหมาย สำนักงานเลขาธิการวุฒิสภา



รัฐธรรมนูญแห่งราชอาณาจักรไทย

# ราชกิจจานุเบกษา

ฉบับกฤษฎีกา

เล่ม ๑๓๔ ตอนที่ ๔๐ ก

วันที่ ๖ เมษายน ๒๕๖๐

**“ร่างพระราชบัญญัติประกอบรัฐธรรมนูญและร่างพระราชบัญญัติ จะตราขึ้น  
เป็นกฎหมายได้ก็แต่โดยคำแนะนำและยินยอมของรัฐสภา”**

**[บทบัญญัติมาตรา ๘๑ วรรคหนึ่ง ของรัฐธรรมนูญแห่งราชอาณาจักรไทย พุทธศักราช ๒๕๖๐]**

ออกแบบและพิมพ์ที่  
สำนักการพิมพ์ สำนักงานเลขาธิการวุฒิสภา  
ปฏิบัติหน้าที่สำนักงานเลขาธิการสภานิติบัญญัติแห่งชาติ  
๐-๒๘๓๑-๕๔๗๑, ๐-๒๘๓๑-๕๔๗๕

